EDICION DE 22 PAGINAS
AGENCIAS EN EL EXTRANJERO:
NUEVA YORK: 34, WALL STREET
LONDRES: 4 & 5, COPTHALL COURT
AGENCIAS EN TODAS LAS PROVINCIAS

LA NACION

PRECIO: 10 CENTAVOS
NUMERO ATRASADO: 20 CENTAVOS
SUBSCRIPCIONES:
Por un año: $ 30.00 - Por seis meses: $ 16.00
Por 3 meses: $ 9.00 - Por 1 año extranjero: $ 70.00

AÑO IV
Santiago de Chile, Domingo 15 de Febrero de 1920
Núm. 1,128

AL EXAMINAR LOS COJINETES S. K. F.

se nota su correcta construcción, gran exactitud y resalta la alta calidad del acero empleado en su fabricación.

La aplicación de los Descansos con Rodamientos a Bolillas S. K. F. en las transmisiones y maquinarias, reporta grandes ventajas y economía en fuerza motriz y lubricantes.

SE USAN EN TODAS PARTES DEL MUNDO

COMPAÑIA SUD-AMERICANA S. K. F.
ESTADO 50 :-: CASILLA 207 :-: SANTIAGO

Adolfo Bruna y Co.

VENDEMOS:

FUNDOS muy buenos en provincias y **CASAS** de todos precios en Santiago.

SECCION COMERCIAL. Por cuenta ajena, entrega inmediata: 8,000 sacos trigo del Sur; 2,000 sacos de algarrobilla puesta en Huasco; una gruesa partida de avena y otros productos de la nueva cosecha; sacos nuevos y usados, por partidas.

Ganado: 300 novillos mestizos gordos, de 2½ años, en la Frontera.

COMPRAMOS:

Casa hasta $ 100,000, entre Avenida Brasil y Parque Forestal.

ARRENDAMOS:

Necesitamos potrero de 20 o 30 cuadras o chacra de 100 cuadras, para talaje, cerca de Santiago.

Ofrecemos en arriendo, en Los Angeles, espléndido fundo de 500 cuadras, triguero, y para ganado.

54 = BANDERA = 54
Frente a la Bolsa de Comercio

SEÑORAS

Sigue la realización del saldo de medias de seda rica clase, negras, $ 5.90. gris, plomo y mordoré, $ 6.90.

MONEDA 880
16-F

AUTOMOVILES

DELAGE

Ponemos en conocimiento de los interesados, que próximamente llegará la primera partida de los afamados automóviles franceses **"Delage"**.

El **"DELAGE"** es considerado por los entendidos, como el automóvil europeo más moderno, por tener numerosas innovaciones que fueron experimentadas durante la guerra.

Las líneas de las carrocerías son muy bonitas y los modelos los más elegantes.

GRAHAM, ROWE & Co. :-: Importadores
SANTIAGO. — VALPARAISO. — ANTOFAGASTA

RELOJERIA SUIZA
AHUMADA 172-174
PASAJE UNION CENTRAL
JOYAS ARTICULOS DE FANTASIA RELOJES
Variado i selecto surtido

TECHO
POMESCORIA

Lo mejor construído hasta hoy.
Completamente impermeable.
Incombustible.
Aislador del frío y del calor.
Resistente y elástico.
No se oxida con el aire del mar.
Hermoso aspecto. Se vende en cualquier color. Duración indefinida. Se garantiza un minimum de 20 años.

Compare el precio del Pomescoria con cualquier techo similar

BESA & Co.
AGENTES GENERALES
15-F

URETA y Cía
Frutos del País
Agustinas, 1085-Casilla 1340

SEGADORAS
"MASSEY HARRIS" para pasto
RASTRILLOS
"MASSEY HARRIS" para pasto

Son indiscutiblemente los elementos indispensables en una pastería.

Ofrecen listas para entrega inmediata

WILLIAMSON y Co.
BANDERA Esq. DE CATEDRAL

LIT
Spril
MUY PRONTO
?
PUBLICIDAD P. B.

Asociación de Productores de CARTON

Se avisa a los consumidores de cartón que desde esta fecha deben dirigir sus pedidos al Agente Exclusivo de Ventas

Sr. Martín Castañeda
CASILLA 7585, CORREO 8

o a su OFICINA que se abrirá próximamente en

SANTO DOMINGO 1121
ESQUINA DE BANDERA
1579-16-F

AUTOMOVILES
RENAULT
HABIENDO SIDO NOMBRADOS
Agentes Generales para Chile
invitamos a los interesados
pasar hacer sus pedidos a
GRACE y Cía. (Chile)
DISTRIBUIDORES
Sociedad Automóviles
Ahumada y González
ESTADO 137
15-F

JOYAS
OBJETOS DE ARTE
ARTICULOS PARA REGALOS
Julien Lehmann
Huérfanos 963

A POCO COSTO - MUCHA COMODIDAD
Una instalación doméstica de alumbrado eléctrico
"LUZ DELCO"
le hará más agradable la permanencia en su casa de campo; gozará de todas las comodidades que ofrece la electricidad.
HAY MAS DE 100 INSTALACIONES FUNCIONANDO EN EL PAIS. APRESURESE UD. TAMBIEN A HACER LA PROPIA. Pida datos y pormenores:
Importadores: T. Elliott Rourke & Cía. Agustinas 1185

MADERAS DE RAULÍ

de 1"-2"-3" y 4" por 10, extra secas de cuatro años, gran existencia.

DUELAS DE RAULÍ

de 1½ x 5 x 1.10 mts., especiales para vasijas, gran existencia.

BARRACA Y FABRICA "IBERIA", Matucana 745, entre San Pablo y Rosas. - Fco. GARCIA PAZ

EMPRESA FORLIVESI

--- DE ---

Pompas Fúnebres

Unica en el ramo y la más importante en todo Chile:

COMPAÑIA 1037 - 1041

Edificio Arzobispal

ENTRE PLAZA Y BANDERA

Juan Forlivesi

TELEFONO INGLES 877

NOTA.—Esta Casa no tiene sucursales.

Se atienden con prontitud y esmero los pedidos de provincia.

DEFUNCION

El 13 del actual dejó de existir la señora

Lucrecia Lavín de Bories

Sus restos fueron sepultados privadamente en el Cementerio General.

SUS HIJOS.

DEFUNCION

Ha fallecido el día 11 de Febrero en Los Andes el señor

Emilio Marín Maza

Sus restos fueron sepultados privadamente en Los Andes.

LA FAMILIA.

POMPAS FUNEBRES

Empresa Zenteno

Delicias 2584, casi esquina Molina (cuatro cuadras Estación Central)

TELEFONO INGLES 524

Nuestros servicios son presentados en forma insuperable y a los precios más bajos. Sin recargo hacemos todos los trámites de sepultación. Atiende personalmente.

CARLOS ZENTENO LOYOLA

INYECCION

BROU

PRESERVATIVA INFALIBLE

CURACION rápida, cierta y sin peligro de los Flujos antiguos o recientes. Suprime Sándalo y Copáiba que fatigan el estómago y se descubren por su olor.

28, Rue Richelieu, Paris. Todas Farmacias.

PEELE

HERMOSURA, JUVENTUD, HIGIENE

Los preparados higiénicos PEELE tienen fama universal por hermosear y rejuvenecer de manera natural sin perjudicar la salud ni la epidermis.

Los productos PEELE han obtenido GRAN PREMIO y MEDALLA DE ORO en las exposiciones internacionales de Higiene de Barcelona, Madrid, París, Londres y Génova.

Proveedores de las Reales Casas de España e Inglaterra

LOCION PEELE

AUTOMASAJE LIQUIDO

Tiene fama mundial por ser el único preparado de verdad que quita por completo las arrugas, pecas, manchas, granos, erupciones y cuantos otros defectos tenga el cutis SIN PINTARLO.

LOCURA DE AMOR

Perfume, Loción, Crema, Jabón y Polvos

Los preparados PEELE, perfumes de gran calidad usados con preferencia por la aristocracia española, contándose entre sus mejores adictas S. M. la Reina Victoria Eugenia de España.

IMPORTADOR EXCLUSIVO PARA CHILE, PERU Y BOLIVIA

JUAN MESQUIDA MERCE

Calle Santo Domingo 1018 - Casilla 2257 - Teléfono Inglés 818 - Santiago

---

Máquina de escribir "CORONA"

PLEGABLE Y PORTATIL

Su eficiencia se debe a que la GRAN FABRICA "CORONA" se dedica exclusivamente a construir

Máquinas "Corona" plegable-portátil

Recomendada especialmente por el Comercio, Oficinas de Gobierno, Establecimientos de Instrucción, Profesionales, Particulares, etc., por ser la más perfecta, durable y dotada de todos los adelantos modernos.

Reconocida como la mejor en su género. Ofrecemos en estuches elegantes de cuero natural y tela.

DISTRIBUIDORES GENERALES:

CURPHEY Y Cía.

SANTIAGO: ESTADO 67 VALPARAISO: BLANCO 653

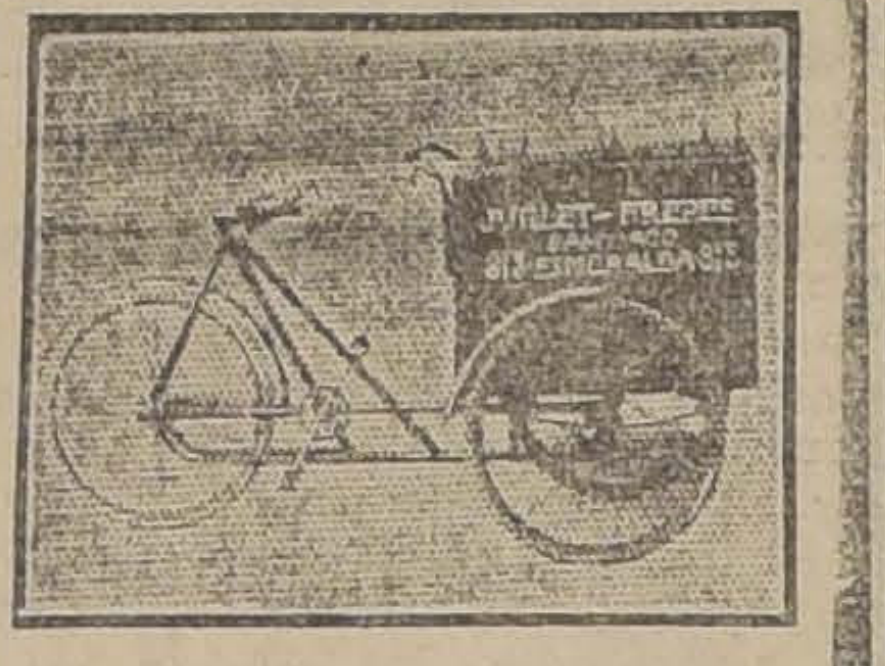

Juillet Freres

ESMERALDA 813

Tiene listos para entregar al público 10 de estos hermosos triciclos de reparto con poco uso y nuevos.

Hágase Ud. mismo el reclamo ambulante.

Economía bien comprendida.

Rapidez en la entrega.

Reparto modernista.

Adquiera uno y se convencerá que es lo que más le conviene por su sin igual poco costo en el mantenimiento.

PRECIOS MUY REBAJADOS

EMPLEADO

competente en el ramo de Seguros

SE NECESITA

Ofertas por escrito a

CASILLA No. 35 D

15 F

"EL VICIO DEL ALCOHOL DEBILITA EL ESPIRITU, DEGENERA A LA RAZA Y CONDUCE A UNA VEJEZ TRISTE Y PREMATURA".

FABRICA DE MUEBLES FINOS

de ARRAZOLA Y CANET

Donde encontrarán un variado surtido en muebles finos y surtido completo en Catres.

SAN DIEGO 282-286

21-F

Sastrería "La Santa Elena"

SAN DIEGO 245

En el sorteo verificado ayer Sábado 14, del Club N.o 1, sorteo N.o 17, resultó favorecido el socio N.o 129.

En el Club N.o 2, sorteo N.o 8, resultó favorecido el socio N.o 121.

En el Club N.o 3, sorteo N.o ... resultó favorecido el socio N.o 76.

En formación el Club N.o 4.

F. FAIVOVICH E HIJOS.

Nota. — Entregamos ternos en los mejores casimires, con grandes facilidades en el pago.

21-F

SASTRERIA "LA MARINA"

En los sorteos verificados ayer Sábado 14 del corriente, resultaron favorecidos los iguientes números:

1er. Club, Sorteo 21, salió favorecido el N.o 15.

2.o Club, Sorteo 12, salió favorecido el N.o 89.

Próximamente se sortearán los números del 3er. Club, en formación, aprovechen de ingresar a dicho Club de ternos finos, quedan pocos números.

Entregamos ternos con grandes facilidades de pago.

14 - BANDERA - 14

Casimires Ingleses

$ 12 METRO HASTA LA CALIDAD MAS FINA A **$ 46**

Ofrecemos por metros el mejor surtido en plaza y por mayor con descuentos especiales.

RODRIGUEZ Y RAMIREZ

Agustinas 1052, entre Ahumada y Bandera

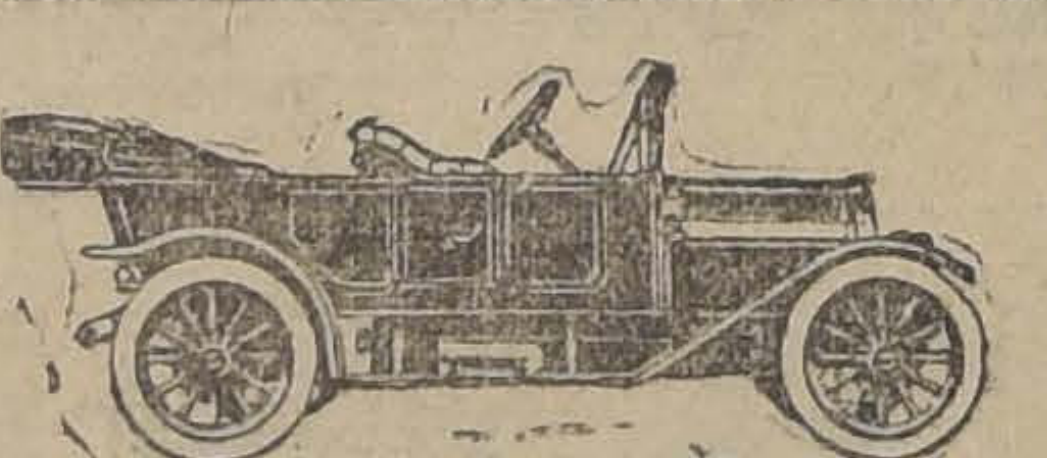

Accesorios y Repuestos PARA AUTO

El surtido más completo y de mejor calidad, a precios de realización, ofrece:

AUG. O. BOHME :-: SANTIAGO :-: CASILLA 1163

Huérfanos N.o 710. — Teléfono Inglés N.o 1796

Vacas y Vaquillas Durham

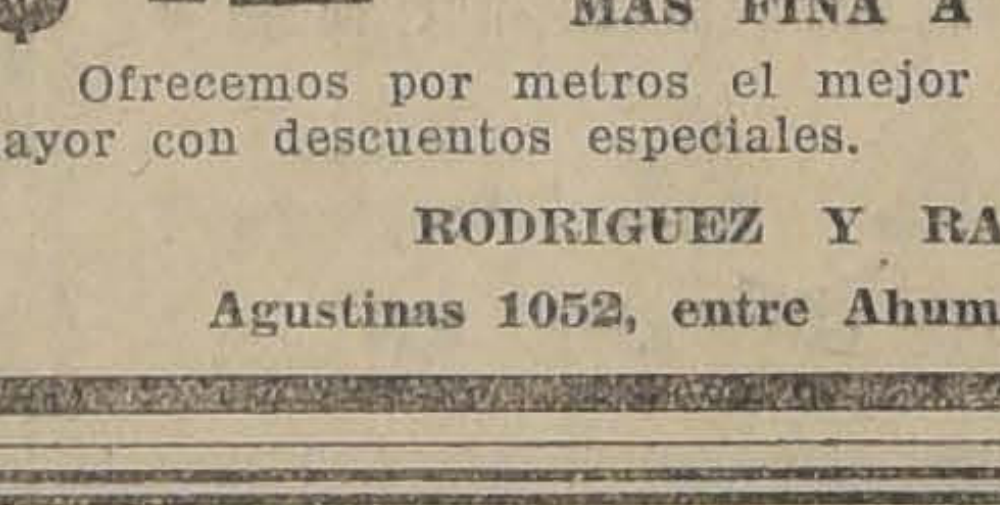

EL MARTES 17 A LAS 2 P. M.

Vendrán, por cambio de explotación:

De la Hacienda Santa Amelia, Coigüe

140 VAQUILLAS DURHAM, de 1 1|2 y 2 años, hijas de toros de los Criaderos Rihue, La Peña, Duhalde, e hijas de vacas lecheras.

40 VACAS DURHAM PARIDAS y 60 PREÑADAS, madres de muchas de las anteriores vaquillas y preñadas de toros de los Criaderos antes nombrados, muchas al parir.

23 CABALLARES BUENOS DE MONTURA.

Del Criadero San Carlos (Puente Alto)

DEL Sr. JOSE LUIS COO

15 CARNEROS, Hamshiredown, hijos de padres importados, y

25 OVEJAS, finas, Hamshiredown.

LLEGADOS DE CATEMU:

30 CARNERITOS Hamshiredown, hijos de Carneros importados.

DE CHINIGÜE:

10 MULAS de 3 años.

Establecimiento **ARTURO CALVO M.**

HUERFANOS 2855

SUCESORES

EDUARDO RODRIGUEZ & Cía.

NOTA. — No se reciben inscripciones.

17-F

Figurines

Semanalmente nos llegan los últimos Figurines europeos como:

Jeunesse Parisienne.

Revue des Chapeaux.

Jupes Parisiennes.

Album Blouses Parisiennes.

L'album Blouses de la Femme chic.

Blouses Artistiques.

Royal.

La Reina de la Moda.

Evening and Dinner Dress

La Femme Chic

Smart.

Star.

Vanity Fair

Le Grand Tailleur.

Manteaux et Costumes de Promenades.

Lingerie Elegant

Chiffons.

Toilettes Parisiennes

Grimm & Kern

AHUMADA 99

ESQUINA MONEDA

CASILLA 567

Se atiende pedidos de provincias

Casa Importadora

NECESITA

Vendedor de drogas competente, a comision.

CASILLA 2746

15-F

SASTRERIA

NEW LONDON HOUSE

AGUSTINAS 979

Club 11, primer sorteo, Sábado 21 del presente, en la Notaría Melo, quedan pocos números.

En los sorteos efectuados ayer Sábado 14 de Febrero, ante numerosos socios, por el notario don Mariano Melo, salieron premiados los siguientes números:

1er. Club: Sorteo 36, premiado el N.o 3, perteneciente a don Julio Avila, Restaurant Santiago.

2.o Club. Sorteo 34, premiado el 42, perteneciente a don Julio Sepúlveda, Chiloé 1137.

3er. Club, sorteo 31, premiado el 65, perteneciente a don Enrique Riveros, Est. Marruecos.

4.o Club, sorteo 28, premiado el 48, perteneciente a don Manuel Fernández, Mercado Central.

5.o Club, sorteo 25, premiado el 65, perteneciente a don R. Castro.

6.o Club: Sorteo 20, premiado el 58, perteneciente a don Luis Alviz, Municipalidad Santiago.

7.o Club: Sorteo 15, premiado el 78, perteneciente a don M. J. Fabres, Arturo Prat 201.

8.o Club: Sorteo 12, premiado el 34, perteneciente a don Albino Herrera, Almirante Barroso 508.

9.o Club: Sorteo 9, premiado el 12, perteneciente a don V. García, Eleuterio Ramírez 788.

10.o Club: Sorteo 4, premiado el 98, perteneciente al señor Díaz E., Unión Comercial.

11.o Club: Sorteo 1.o, Sábado 21 del presente. Faltan pocos números.

PEDRO M. OLMEDO

AGUSTINAS 979

Carburo Noruego

Al precio más bajo de plaza

OFRECE:

SOC. GENL. DE GAS ACETILENO

1067 - Agustinas - 1067

Desde el 1.o de Marzo próximo atendemos a nuestra distinguida clientela en nuestro nuevo local:

ESTADO 55-59

AVISOS DE REMATES

Remate Voluntario

EL 1.o DE MARZO PROXIMO

en la Notaría de don Fernando Errázuriz Tagle, Bandera 3 a las 3 P. M., se rematará el fundo "Los Quilos", ubicado el departamento de Rancagua, subdelegación 5.a, Las Chacr

La propiedad mide una extensión de 146 cuadras cuadas, totalmente regadas, de los mejores suelos de la región, dista 25 cuadras más o menos, de la Plaza de Rancagua.

Sus deslindes son los siguientes: al Norte, don Juan rique y don Abraham Gatica; al Oeste, don Manuel Correa al Sur, don Manuel Correa V. y otros; y al Poniente, don tasar Villalobos.

El mínimum para la subasta será la suma de

$ 500.000

que se pagarán reconociendo una deuda hipotecaria de $ mil 311.88, a favor del Banco Hipotecario de Chile, y el sal en tres parcialidades: la primera de contado, la segunda a t y la tercera a seis meses plazo, con intereses del 8%.

Para visitar la propiedad, dirigirse a don Hortensio Cr zat, Rancagua.

Títulos en el Banco Hipotecario de Chile.

REMATE IMPORTANTE

Por acuerdo de los herederos de don Baldomero Villela y de la señora Carmela Birón Viyela, ante el compromisario don Ladislao Errázuriz, y en la Notaría del actuario, don Eulogio Altamirano, se subastará el fundo

LAS PATAGUAS DE PICHIDEGUA

ubicado en el departamento de Caupolicán, comuna de Pichidegua,

EL 10 DE MARZO PROXIMO, A LAS 4 P. M.

Por el mínimum de

$ 600,000

Pagaderos con un tercio al contado, un tercio a seis meses y el saldo a un año plazo, con el 8% de interés.

La propiedad no tiene ningún gravamen y se incluyen en la subasta los útiles, enseres y maquinarias del fundo.

El fundo tiene una superficie de 350 cuadras; de las cuales 300 son de terrenos planos regados, aptos para toda clase de cultivos, suelos de migajón de primera calidad, especialmente para dedicarlos a engordas, siembras de trigo, de trébol y chacarerías. Agua abundante, canal propio; las 50 cuadras restantes son de llano y cerro con montes de espino. Hay más o menos, 14,000 álamos, gran parte de ellos en estado de explotación; buenas casas habitación, galpones, 18 posesiones para inquilinos.

La propiedad queda a media hora de carruaje de la estación de "LAS CABRAS", y a una hora de la de "CODAO", del ramal de Pelequén.

Para visitar el fundo, dirigirse al administrador, a Pichidegua. — Las Pataguas.

Bases, títulos y demás antecedentes, en la Notaría de Altamirano, Palacio de los Tribunales.

MARTHA HEDMAN

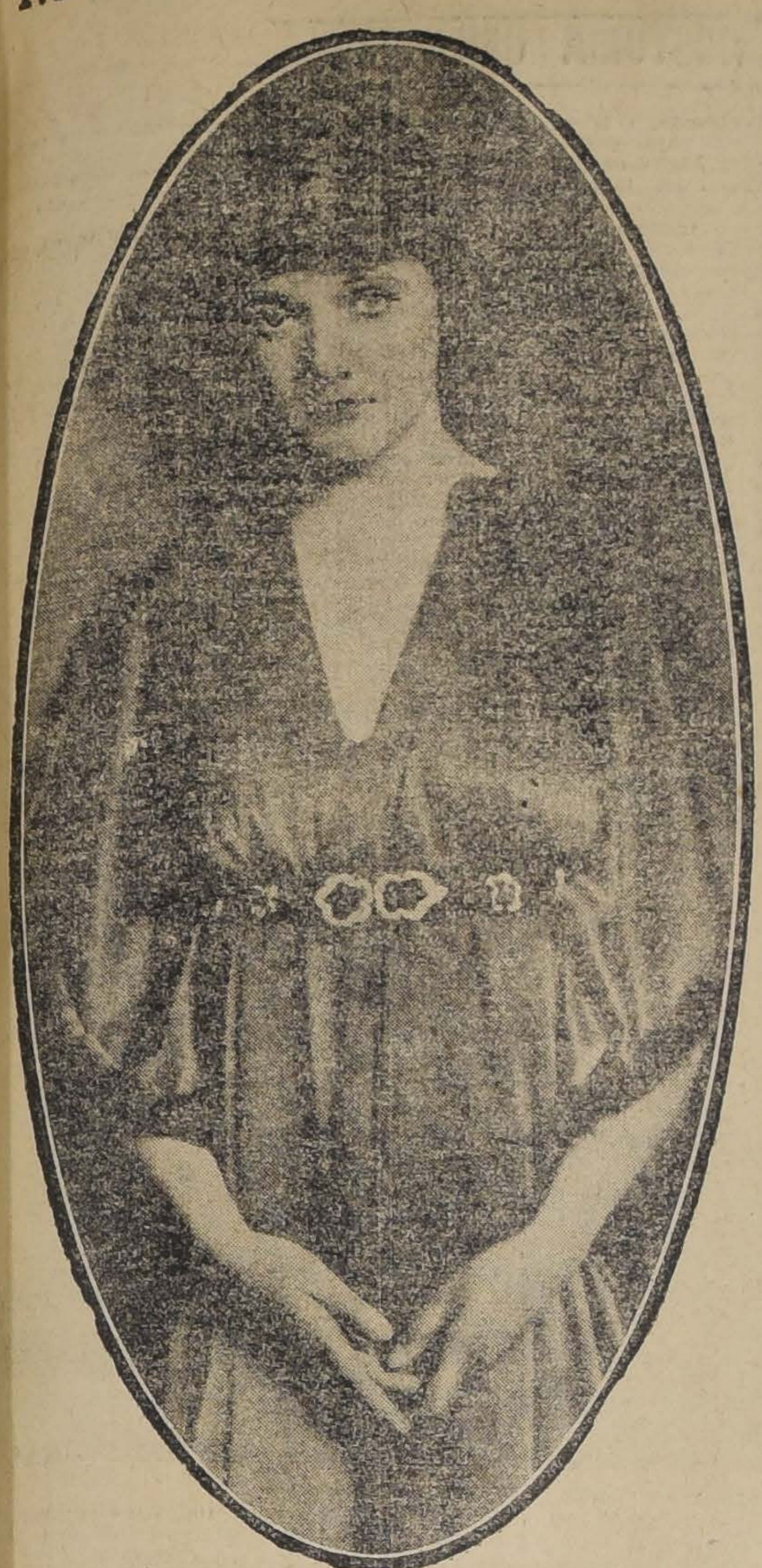

PROTAGONISTA DE "FORBIDDEN", COMEDIA MUSICAL DE DOROTHY DONNELLY

EL JUICIO DE SALOMON

CUENTO BIBLICO

(TRADUCIDO ESPECIALMENTE PARA "LA NACION")

Todos los romances de la Edad Media convienen en que el Rey Solimán Ben Daoud, a quien llamamos Salomón, tenía un bufón nombrado Marculfo.

El tal Marculfo, especie de filósofo campesino, encarna el buen juicio popular, y desempeña en la corte del príncipe oriental judío el papel legendario del gran santo Eloy respecto del Rey Dagoberto de la canción.

Seguramente, el lector recordará el juicio ilustre, que hizo de Salomón el tipo de los príncipes equitativos. Dos mujeres se atribuían la maternidad de un mismo y único niño, y, no se sabe por qué ni cómo, parecía que ambas decían la verdad.

Sentado en el último peldaño del trono, Marculfo, sin decir una palabra y haciendo girar sus pulgares, las escuchaba disputarse el niño.

Allá en lo alto, en su trono de oro, y vuelto casi invisible por la bandada de palomas que pululaban, innumerables, en su palacio, el monarca de los monarcas desaparecía como Dios mismo. No se veía de él sino la piedra de su anillo mágico. Imaginaos una luciérnaga entre la hierba obscura. A su derecha, en filas de doce mil sitiales, los patriarcas y los profetas. ¡Un tal decorado para la justicia, hace buenos años que no le vemos!

Repentinamente, en medio de la gritería de las dos madres, resuena una voz de bronce. ¡Basta! ordena esa voz. Es Assaf, el gran visir, portavoz del moreno Infalible. Y, en medio del silencio, la voz formula el fallo inmortal que ha servido de fundamento a la jurisprudencia humana: "Que el niño sea partido por la mitad."

Es muy sabido, y de padres a hijos, en palacios y chozas, todos se repiten el final. Una de las dos mujeres lanza un grito terrible, como rugido de leona. La otra, inmóvil y muda, contempla al joven soldado, atlético y magnífico en su coraza plateada, que tiene ya tomado al niño de un pie, colgando, con la cabeza hacia el suelo. Assaf, en nombre del rey, se lo adjudica a la leona. ¡Esa es la madre!

Los profetas y doctores se prosternan, las palomas revolotean sobre Jerusalén, y el anillo mágico se apaga en el dedo replegado del Justiciero.

Pues bien, al día siguiente, Solimán Ben Daoud, que, por aquellos tiempos, hacía construir, fuese a ver a sus obreros. Como es sabido, eran "djinns", y habían unos cien mil ocupados en la edificación del Templo. El muro, que es lo único que hoy queda en pie, no puede sugerir sino una idea confusa de ese monumento maravilloso. Así pues, para ese trabajo el mago se servía de los pequeños genios intermediarios sometidos a su poderío universal. Veíanlo ellos llegar súbitamente y sin servirse de otro vehículo que del viento, cuyo dominio también tenía, pues es cosa averiguada que disponía de él a su antojo, y mucho antes que todos los Wilbur Wright de la ciencia atrasada.

Pero aquel día, para complacer a Marculfo, dirigióse a los trabajos de a pie, a través de las calles sombreadas de cipreses, de su buena capital.

—Te hará bien el caminar un poco, decíale el bufón. Tú no tocas tierra con bastante frecuencia, y, a fuerza de divinidad, el sentido de la pobre humanidad se te escapa.

—¿Qué significan esas palabras?

—A cada día su pan, a cada hora su lección. Es de a migajas que el Señor alimenta a sus aves.

—Vamos, dijo Salomón, a ver descargar los espléndidos navíos en que la reina de Sabá me envía, desde su Africa perfumada, las maderas olorosas y coloreadas que voy a emplear en mi Templo.

—No, señor, perdámonos de incógnito en Solyma, y confundámonos con el pueblo de Dios.

Y el Rey obedeció, porque en Oriente, como en todas partes talvez, los locos no son sino sabios vueltos al revés, y que, sencillamente tienen el espíritu colocado a la inversa.

En esos tiempos, bajo ese reinado bendito, los niños abundaban grandemente en Judea, pero, en la ciudad santa sobrepasaban aún en número al de las palomas sagradas. Los había en todas las calles, en el umbral de todas las puertas, en los cipreses y bajo las carretas. Jugaban aún hasta en los cementerios.

Salomón y Marculfo se veían rodeados de niños hasta el extremo de no poder avanzar, de tal suerte que el bufón los hacía a un lado, de cuando en cuando, con un empujón, que, por lo demás, era premeditado.

Entonces, una mujer lanzábase en socorro del pequeñuelo y apostrofaba al brutal que, por única excusa, se largaba a reír.

—Dime, Ben Daoud, preguntaba a su compañero real, esta mujer que acude en socorro de este niño adolorido ¿es su madre, su tía, su hermana o su prima?

—¿Cómo quieres, gran bellaco, que yo lo sepa? Cualquiera mujer haría instintivamente como ella. Su gesto es el gesto mismo del sexo, creado para la protección de la infancia.

—Sin duda, pero ¡existe el grito! Los gritos vienen del alma. Es el amor quien los matiza. ¿Crees tú que se exprese en un mismo grado el dolor en una vecina, por ejemplo, que en una pariente natural o adoptiva del niño maltratado?

—En efecto, así lo creo.

—No habría entonces sino una mujer y un niño en el mundo, si todo niño lo es para una mujer y toda mujer para un niño...

—¿A dónde quieres llegar, charlatán diabólico, y qué se deduce de tus sutilezas farisaicas?

—¡Temerario sería juzgar! —exclamó sentenciosamente Marculfo, levantando el auricular al modo de los adivinadores sútiles.

Y como daba así a comprender que, aún con el anillo mágico en el dedo, el Infalible se había equivocado en el proceso de las dos madres, el rey entró en una cólera furiosa y amenazó a su bufón con una lapidación ejemplar y pública.

—Tengo mil mujeres, exclamaba el Rey, y todas me han dado uno o varios niños. He escrito el "Eclesiastés", en el cual se condensa toda la filosofía, y he cantado el "Cantar de los cantares", donde se descubren todos los misterios del eterno femenino, y pretendes tú que yo, Salomón, haya discernido mal la verdadera madre de la falsa, y entregado el niño a aquella que no ha sido la que en realidad lo dió a luz? Morirás por mi propia mano si no te retractas!

—Caminemos en todo caso, exclamó el bufón, lo principal es que el niño no haya sido partido en dos por el sable del soldado, porque entonces tu error sería irreparable.

Y Salomón continuó caminando al lado suyo.

Unos cien pasos más allá llegaron a una callejuela sin salida y que formaba una pequeña plaza sombreada de olivos, en la que dos casas bajas quedaban frente a frente. En la que daba hacia el norte había una mujer sentada sobre las rodillas del hermoso, joven y atlético soldado de la audiencia. Defendíase ella débilmente de sus besos, y, con sus cabellos ...tos, azotábale, entre risas, el rostro.

—¡Mira!—exclamó Marculfo.

—La reconozco, dijo el Rey; es la falsa madre, la que no se ha movido cuando ordené que partieran al niño por la mitad, con el sable.

—Vuélvete. ¿Quién es esa mujer, en la casa que mira hacia el sur, que va, viene, tragina, sin perder de vista al lindo chico judío, rubio y sonrosado, que tú le atribuiste?

—Es la verdadera madre.

—¿Estáis seguro de ello, Ojo de Dios?

—Cada vez más seguro, vil babosa, y, en todo mi reino, no conozco otra tan tierna y maternal como ella.

—¡Sin embargo, no es sino la nodriza!— exclamó triunfalmente Marculfo, mostrando la prueba escrita que había copiado de los libros del censo.

Salomón rechazó el papel sin leerlo:

—Lo sabía, dijo por mi anillo. ¿Ves, acaso, que haya juzgado mal?

EMILE BERGERAT.

El primer Consejo de Gabinete

LAS PROMESAS PRESIDENCIALES

23 de Diciembre de 1920.

(Sala del despacho presidencial. — Ha entrado el nuevo Presidente por la puerta principal de la Moneda, acompañado de sus seis Ministros.—El ex-Presidente ha salido por la puerta de Morandé y se ha dirigido a la Estación para tomar el primer tren a Camarico.— Descripción del nuevo Presidente suprimida por la censura).

El nuevo Presidente.—(Sentándose y mientras dirige una mirada averiguadora a todos los rincones de aquella sala que tanto deseaba conocer).—Señores, debemos empezar por hacer nuestro programa de trabajo de acuerdo con las promesas que hice al país para conquistar el solio presidencial. He entregado a cada uno de ustedes una lista de lo que debo cumplir. El señor Ministro de Hacienda irá tomando nota de los gastos que demanden mis promesas. Hable usted, señor Ministro del Interior.

El Ministro del Interior.—En mi lista aparecen ofrecidas cuarenta y seis Intendencias, trescientas Gobernaciones y más de quinientas Prefecturas. Además, promesa de destinar fondos a las Juntas de Beneficencia de Tutuquén, Pailahueque y Cobquecura.

El nuevo Presidente.— El señor Ministro de Hacienda hará el cálculo respectivo que demandará el cumplimiento de todas estas promesas. ¿Y Ud., señor Ministro de Relaciones?

El Ministro de Relaciones.— En mi lista aparecen anotadas seis nuevas Plenipotencias. El arreglo de la cuestión de Tacna y Arica con pago al Perú y Bolivia de varios millones de pesos, siempre que nos quedemos con las provincias del Norte. Cinco nuevos Obispados (se recordará Su Excelencia lo que hubo que ofrecer para conseguir el apoyo conservador), y reparto de todas las tierras fiscales, no repartidas aún en el Sur del país.

El nuevo Presidente. — Hable ahora el Ministro de Justicia e Instrucción.

El Ministro de Justicia.—Lo mío es poco. Creación de Cortes de Justicia en Curicó, Antofagasta y Chillán. Edificación de veinte cárceles diversas. Aumento de ciento por ciento en sus sueldos a todo el profesorado, cincuenta millones para las Universidades de Iquique y Concepción y... nada más.

El Ministro de Guerra y Marina.—Yo tengo anotados en mi carnet los siguientes gastos: creación de dos nuevas plazas de generales de división, cuatro de generales de brigada y ocho de coroneles. Adquisición de cien aeroplanos para nuestra Escuela de Aviación. Compra de dos dreadnoughts y de cinco acorazados de menor tonelaje. Aumento en los sueldos al personal del Ejército y de la Marina.

El Ministro de Industria y Ferrocarriles.—De mi lista anoto los siguientes datos que aparecen con el carácter de urgentes: cien millones para obras fiscales diversas; además, ferrocarril de Santiago a Valparaíso por Casablanca, ferrocarril de San Antonio a Cartagena, ferrocarril de Choicas a Peldehue, ferrocarril de Iquique a Puquios, ferrocarril de Iquique a Oruro, ferrocarril de Lebu a Los Sauces, etc.

El nuevo Presidente.—¿Ha tomado Ud. nota, señor Ministro de Hacienda?

El Ministro de Hacienda.—Sí, señor Presidente (con vacilación)... sólo que...

El nuevo Presidente.—Sólo que...

El Ministro de Hacienda.— Sólo que no hay fondos.

El nuevo Presidente.— ¿Que no hay fondos?

El Ministro de Hacienda.— Faltarían alrededor de quinientos millones y...

El nuevo Presidente.—(Con decisión).—Pues, mucho mejor. Quiere decir que no puedo cumplir ninguna de las promesas hechas y que por lo tanto no podré hacer nada, y a un Presidente que no hace nada, nada se le puede reprochar. Demos gracias a la Divina Providencia que me ofrece la ocasión de gobernar a Chile por cinco años pudiendo ser garantía para todos y amenaza para nadie.

BIANGUN.

897 LOTES
de 5 kilos cada uno de envases vacíos del delicioso
TE RATANPURO
se canjearon por plata sonante ayer en la calle
CATEDRAL 2861 -- Próximo Sábado nuevo canjeo. :-:

LA RUPTURA DEL PRESIDENTE WILSON Y EL CORONEL HOUSE

Nadie ignora la intimidad que en estos asuntos oficiales dispensó el Presidente Wilson al coronel Edward M. House de Texas. Ahora se viene rumorando con suma insistencia que ha ocurrido una ruptura de las buenas relaciones anteriores entre Mr. Wilson y su consejero íntimo. Los periódicos de Nueva York no han conseguido, hasta el presente, hacer que el coronel abandone su mutismo en que se ha encerrado, dejando con ello amplio campo a todas las conjeturas; y como se trata de una personalidad que en diversas ocasiones tuvo encomendadas misiones en extremo graves, creemos oportuno reproducir el siguiente artículo de un diario de Nueva York, en el que se refieren cuáles son las versiones que corren sobre la causa de la ruptura entre Mr. Wilson y el coronel House, así como también los móviles que se atribuyen a la publicación de esas especies.

Las versiones de acuerdo con las cuales ha ocurrido una ruptura de relaciones amistosas entre el Presidente Wilson y el coronel Edward M. House, así como de que el coronel House se había visto ya privado de las facultades diplomáticas sin precedente de que en un tiempo disfrutara como Consejero Confidencial de Mr. Wilson, y como representante de los Estados Unidos en las Conferencias de Paz, fueron hace pocos sometidas a la atención del propio coronel, quien se encuentra en Nueva York desde que regresó de Inglaterra hace varias semanas.

Los rumores sobre la inesperada terminación de unas relaciones que, durante cerca de siete años, difícilmente habían encontrado un paralelo en la historia de los Estados Unidos, asignaban a la ruptura tres razones principales:

La primera, que el coronel House se había excedido en sus facultades, y había sido el causante de que, fuera de las cláusulas del armisticio y de las estipulaciones del Tratado de Paz, hubiese quedado la cláusula relativa a la "Libertad de los Mares", por la que tanto empeño había manifestado el Presidente Wilson. A este respecto es representado el coronel House como un mero instrumento en manos de los diplomáticos ingleses, quienes lograron atraerlo a su causa.

La segunda consiste, en que parece que el coronel House apoyó la actitud de Orlando en la controversia de Fiume, dando seguridades al Primer Ministro italiano que podría conquistarse al Presidente Wilson, cuando éste estaba firmemente resuelto a hacer que los yugoeslavos recibieran plena justicia de acuerdo con su propia idea.

Tercera: que se había forzado a los diplomáticos aliados, y en contra de su voluntad, a que aceptaran que las Conferencias de Paz tuvieran lugar en París, diciéndoles que el Presidente había elegido con ese objeto la capital francesa, cuando que en realidad Mr. Wilson supo primeramente, por el propio coronel, que no podía elegirse un sitio para la Conferencia, más agradable para el mayor número de los delegados.

El coronel House se negó a contestar categóricamente sobre la veracidad de tales informes. No consiguieron provocar de su parte una negativa ni aún las indicaciones que se le hicieron, y según las cuales venía rumorándose que había perdido la confianza del Presidente, y había sido suplantado en la dirección de los negocios exteriores, primeramente por el Secretario de Estado, Lansing, y después por el Sub-secretario Frank L. Polk En un principio se contentó con esta ambigua declaración:

"He leído el artículo de Mr. Seibold en "The New York World", y por razones que a nadie pueden ocultarse, prefiero no hacer otro comentario que no sea el de decir que mi admiración y afecto por el Presidente no han sufrido cambio alguno".

Posteriormente, cuando se le llamó la atención sobre el hecho de que los rumores que vienen circulando, implicaban por lo menos la sugestión de que él y sus amigos se hallaban resentidos por lo que alguien ha interpretado como ingratitud del Presidente, dijo el coronel House:

"Nadie me ha tratado con tanta bondad y consideración como el Presidente."

Gordon Auchincloss, yerno del coronel, que figuró como agregado en la Misión Americana de Paz, y de quien se dijo que estaba especialmente resentido, declaró que tanto él como el coronel House habían convenido en que la lacónica declaración hecha por éste, debería ser por ahora la única.

Los amigos del coronel dicen que el silencio de éste puede interpretarse tan sólo como una deferencia a lo que considera propio. Indican que los informes envuelven a dos personalidades: la del Presidente y la del coronel House, y que a menos que el Presidente quiera contestar un informe que tan de cerca le toca, no sería de buen gusto, por parte del coronel, apresurarse a dar una respuesta. Esos mismos amigos de esos vaticinios, dicen que si el Presidente discute de una manera oficial esas versiones, el coronel House se apresurará también a romper su silencio.

Se han expresado marcadas dudas sobre que el Presidente se encuentra al tanto de esas versiones, y se cree que tendrá que transcurrir algún tiempo antes de que lleguen a sus oídos. Puede decirse que el coronel House mismo espera que, mientras que el Presidente se encuentre enfermo, no se le molestará poniéndole al tanto de un tema tan delicado como el de la supuesta caída del coronel, ya que esa versión lleva aparejada consigo, por lo menos, la sugestión de que el Presidente no estuvo atinado al elegir al hombre en quien puso toda su confianza durante los momentos más críticos por los que ha atravesado tanto la nación como el Jefe de su Ejecutivo.

Puede también decirse que si el Presidente no contestaba esas rumores, el coronel House se propone no presentar defensa alguna respecto de su gestión confidencial durante siete años.

La publicación de todas esas versiones ha dado origen a muchas conjeturas sobre los móviles que provocaron el nuevo planteamiento de esa especie tantas veces acogida en las columnas de la prensa.

Un motivo de los que se sugieren para ello, y que al ser conocido por el coronel House provocó la hilaridad de éste, fué el de que se había hecho con el objeto de hacer fracasar desde un principio las aspiraciones presidenciales del mismo coronel. Los amigos de éste afirman que él mismo se encargó hace tiempo, de manifestar que no tiene aspiraciones a la Presidencia.

Hay sin embargo, dos motivos serios que se sugieren como causa de la publicación de tales versiones: el primero los sostienen los amigos del coronel, quienes creen que algunos leaders demócratas, hallándose realmente convencidos de que efectivamente había habido una ruptura de relaciones entre House y el Presidente, y no pudiendo acercarse al Presidente para confirmar esa especie, decidieron dejar que los republicanos se encargaran del asunto. Temieron que la oposición encontrara material de campaña en la supuesta ruptura, presentándola como una muestra de ingratitud por parte de Mr. Wilson para quien le habían servido fielmente.

El otro motivo que tiene preocupado a los amigos del coronel, se encuentra corroborado por la creencia de que la familia diplomática oficial del Presidente estaba resentida por una intimidad de Mr. Wilson con un extraño, intimidad a la que no llegaba ninguno de los miembros del Cuerpo Diplomático. A este respecto se cita la versión de que, cuando el Secretario Lansing llegó a París, se sintió tan molesto por que el coronel House no se apresuraba a entregarle la dirección de los negocios, que amenazó con dimitir, motivo por el cual el Presidente tuvo que reunir en una Junta especial a los miembros de la Delegación Americana, aprochando la ocasión para calmar las susceptibilidades de Mr. Lansing.

El Establecimiento Clasificador de Cereales
MATTA, CORREA y Cía.
limpia por cuenta ajena: CEBADA, trigo, avena, frejoles, ALFALFA, TREBOL, etc.
CASILLA 4556 – TELEFONO 135 EST.
1543-15-F

Dr. C. Valencia C.
DENTISTA
(Ex-ayudante Escuela Dental)
Especialmente placas y puente
De 10 a 5. Regresó
Sto. Domingo 1230
15-

EN VALPARAISO
Para dar facilidades a mi distinguida clientela aviso que pueden conseguir el acreditado y eficaz
ESPECIFICO BOLIVIANO BENGURIA
Donde Villalón y Cía. Valparaíso, Esmeralda No. 200.
"LE PETIT ELEGANT"
R. BENGURIA B.
Santiago, Moneda 875 -- Casilla 2426 -- Teléfono 88

LA MUERTE DE MARAT

CARLOTA CORDAY

I

La casa de Marat

Marat habitaba en el primer piso de una casa ya arruinada de la calle de los Franciscanos, hoy día del Colegio de Medicina, número 20. Su vivienda se componía de una ante-cámara y de un gabinete escritorio, que tomaba su luz de un patio estrecho, de una pequeña pieza adyacente donde tenía el baño, de un dormitorio y de un salón cuyas ventanas daban a la calle. Esta morada se encontraba casi desamoblada. Las numerosas obras de Marat amontonadas en el suelo, los periódicos, húmedos aún de tinta, esparcidos sobre las sillas y mesas, los operarios de imprenta entrando y saliendo sin cesar, mujeres empleadas en doblar y compaginar los folletos y los periódicos; los gastados tramos de la escalera, los umbrales mal barridos de las puertas, todo atestiguaba aquel movimiento y aquel desorden que cerca habitualmente a un hombre atareado, y la continua afluencia de ciudadanos a la casa de un periodista y corifeo del pueblo.

Esta habitación ostentaba, digámoslo así, el orgullo de su indigencia. Al parecer su dueño, entonces poderoso sobre la nación, quería hacer exclamar a su visitadores ante el aspecto de su miseria y de su trabajo: "Mirad el "amigo y modelo del pueblo, no "ha cambiado ni de morada, ni de "costumbres, ni de traje".

Esta miseria era el distintivo del tribuno: más aún que afectada, era real. El ajuar de la casa de Marat, era el de un humilde artesano. La mujer que gobernaba su casa llamábase en otro tiempo Catalina Evrard; entonces se denominaba Ernestina Marat desde que "el amigo del pueblo" le había dado su nombre, tomándola por esposa "en un día de hermoso tiempo y ante la luz del sol", a imitación de Juan Jacobo Rousseau. Una sola criada dividía con su mujer los cuidados domésticos. Un mandadero llamado Laureano Basse, cumplía los recados, los quehaceres exteriores, y en sus momentos de libertad se ocupaba en la antecámara en los trabajos manuales necesarios para el servicio de folletos y anuncios del "amigo del pueblo".

La devorante actividad del escritor no se había aminorado con la lenta enfermedad que le consumía: la inflamación de su sangre parecía haberse comunicado al espíritu. Unas veces desde la cama, otras desde el baño, no cesaba de escribir, de apostrofar, de dirigir invectivas a sus enemigos y de incitar a la Convención y a los franciscanos: ofendido del silencio con que la Asamblea acogía sus mensajes, acababa de dirigirle una nueva carta en la que amenazaba a la Convención con hacerse llevar moribundo a la tribuna para avergonzar de su flojedad a los representantes y dictarles los asesinatos indispensables. Ocupado por el presentimiento de la muerte, temía tan sólo que la hora suprema llegase demasiado pronto y no le otorgara tiempo para inmolar suficiente número de culpables. Más ávido de matar que de vivir, se apresuraba a enviar al tribunal todas las víctimas que le era posible como otros tantos derechos presentados por la cuchilla a la Revolución completa. El terror que salía de la casa de Marat, volvía a ella bajo otra forma, la de un temor perpetuo hacia el asesinato. Su compañera y confidentes creían ver dirigirse hacia él el mismo número de puñales que el que representaba los que Marat tenía suspendidos sobre la cabeza de trescientos mil ciudadanos. La entrada a su habitación estaba vedada como el acceso al palacio de la tiranía. No se dejaban acercar a su persona más que amigos de su confianza o denunciadores recomendados de antemano y sujetos a interrogatorios y severas identificaciones. El amor, la desconfianza y el fanatismo velaban anudados por sus días.

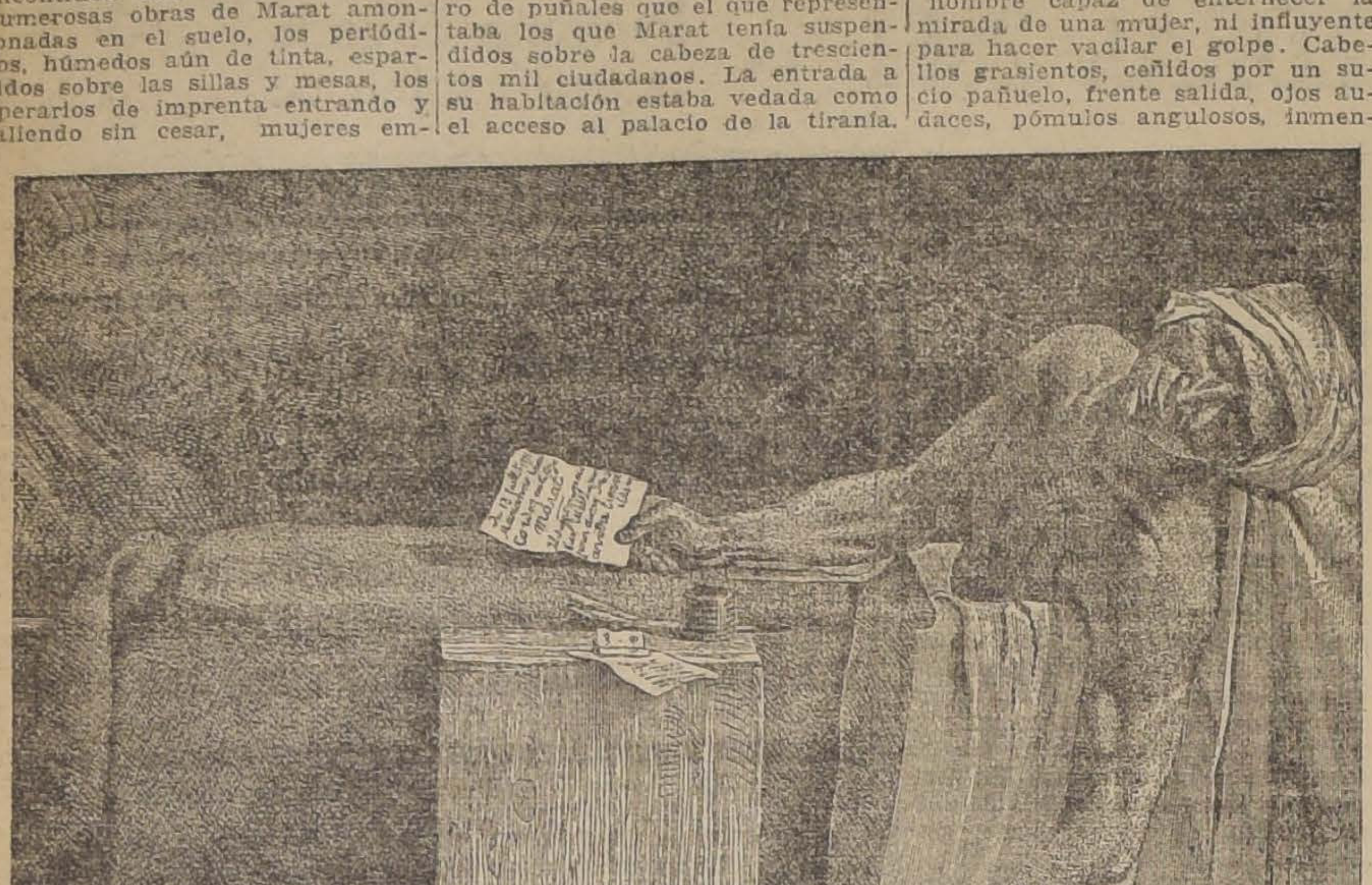

LA MUERTE DE MARAT

II

La entrada de Carlota en la casa de Marat

Ignoraba Carlota estos obstáculos, empero se los imaginaba. Bajó del coche en la acera opuesta de la calle, frente a la habitación de Marat. El día principiaba a amortiguarse, particularmente en aquel barrio al que dan sombra sus altas casas y estrechas calles. La portera rehusó desde luego dejar entrar en el patio a la joven desconocida; empero ésta insistió y subió algunos tramos de la escalera, llamada en vano por la voz de la conserje. A tal ruido, la mujer de Marat entreabrió la puerta y negó la entrada del aposento a la desconocida. El sordo altercado producido por estas dos mujeres, una de las cuales suplicaba el permiso de hablar con el "amigo del pueblo", y la otra se obstinaba en cerrarle el paso, llegó a los oídos de Marat. Dedujo por estas explicaciones entrecortadas que la visita era de la desconocida de quien había recibido dos esquelas durante el día, y con imperativa y fuerte voz mandó que se la dejase entrar.

Atribúyase a celos o a desconfianza, Albertina obedeció de mal talante y gruñendo. Introdujo a la joven en el reducido aposento donde se encontaba Marat, y dejó entreabierta al retirarse la puerta del corredor para poder percibir el menor movimiento del enfermo.

El aposento estaba débilmente iluminado; bañábase Marat. En este forzoso reposo otorgado al cuerpo, no dejaba reposar al alma. Una tabla mal acepillada colocada sobre el baño, estaba cubierta por papeles, cartas abiertas y escritos principiados. En su mano derecha se veía la pluma que la llegada de la desconocida había suspendido sobre la página. Esta hoja de papel era una carta para la Convención, pidiéndole el juicio y la proscripción de los últimos Borbones tolerados en Francia. Junto al baño, un disforme tajo decencina, parecido a un tronco para la chimenea, puesto en pie, sostenía un tintero de plomo y de tosquísima labor: manantial impuro de donde habían manado en tres años tantos delirios, tantas denunciaciones y tanta sangre. Marat, cubierto en su baño con una sábana sucia y manchada de tinta, tenía fuera del agua la cabeza, las espaldas, medio cuerpo y el brazo derecho. Nada había en la fisonomía de este hombre capaz de enternecer la mirada de una mujer, ni influyente para hacer vacilar el golpe. Cabellos grasientos, ceñidos por un sucio pañuelo, frente salida, ojos audaces, pómulos angulosos, inmensa y sarcástica boca, velludo pecho ceñudas facciones y piel lívida: todo esto se veía reunido en Marat.

III

El crimen

Evitó Carlota detener su mirada sobre él temiendo declarar involuntariamente el horror que a tal aspecto sentía su alma. En pie, bajos los ojos, las manos caídas, cerca de la bañera, aguardó que Marat la interrogase sobre la situación de la Normandía. Respondió concisamente, dando a sus contestaciones sentido y colorido propio a lisonjear los deseos inherentes al demagogo. Preguntóle éste al momento los nombres de los diputados refugiados en Caen. Carlota los nombró. Notólos aquél, y cuando couluyó de escribir los nombres, "está bien" le dijo, con el acento propio de un hombre seguro de su venganza; "antes de ocho días irán todos a la guillotina".

A estas palabras, como si el alma de Carlota hubiese esperado un nuevo crimen para resolverse a dar el golpe, empuñó el cuchillo y le hundió con fuerza sobrenatural hasta el mango en el corazón de Marat. Carlota retiró con igual movimiento el cuchillo ensangrentado del cuerpo de la víctima y le dejó caer a sus pies. "¡A mí! ¡mi querida amiga! ¡a mí!" exclamó Marat, expirando bajo el golpe que acababa de recibir.

Al desolado grito de la víctima, Albertina y el criado Laureano Basse se precipitaron al aposento recibiendo luego en sus brazos la moribunda cabeza de Marat. Carlota, inmóvil y como petrificada de su crimen, permanecía en pie tras la cortina de la ventana. La transparencia del tejido, resaltada por los postreros rayos del día, dejaban ver la sombra de su cuerpo. El criado Laureano armándose de una silla, dirigió a la joven un mal seguro golpe a la cabeza, a cuyo impulso cayó tendida sobre el pavimento. La mujer de Marat le halla pisoteándola a impulsos de la cólera. Al tumulto de la escena, a los gritos de las dos mujeres, los habitantes de la casa acudieron, los vecinos y los transeuntes se detuvieron en la calle, subieron la escalera, inundaron el aposento, el patio, y de allí a poco, el barrio, pidiendo con encolerizadas vocifeaciones la entrega del asesino para vengar sobre el cadáver, aun palpitante, la muerte del ídolo del pueblo. Los soldados de los puestos vecinos y los guardias nacionales acudieron: el orden venció al tumulto. Los facultativos llegaron y se esforzaron por estancar la herida. El agua enrojecida da al hombre sanguinario la apariencia de expirar en un baño de sangre: cuando transportaron a Marat a su cama, era ya cadáver.

LA ANTIGUA SASTRERIA
DELTAIL
tiene el agrado de comunicar a su clientela que, desde el **LUNES 16 de FEBRERO**, pondrá a su disposición el nuevo surtido de verano y media estación, recién recibido.
PASAJE BALMACEDA N.o 6

El escenario de la gran tragedia

Cuántas gentes llegan ahora a París no llevan la intención de divertirse, como antes, en la gran Lutecia. No van detrás del placer, ni a beber champagne, ni a embriagarse en medio del torbellino de placeres que hiciera tan famosa a la metrópoli del mundo. Los viajeros llegan ahora a París de paso para las trincheras. Van buscando una emoción dolorosa, quieren visitar "el frente" donde se desarrollaron las escenas culminantes de la gran guerra y después de unos dos días de descanso en París, por cuantos medios encuentran de locomoción, se lanzan, llenos de curiosidad, por la ruta que trazaron sobre la tierra las férreas pisadas del dios Marte.

Innumerables agencias, desde la famosa Cook, hasta otras muchas improvisadas, proporcionan billetes para recorrer en automóvil los lugares más interesantes del frente. Estas agencias se encargan de la comida, proporcionan, además "guías" que explica los diversos sucesos de la guerra. Y antes de pasar adelante quiero prevenir a todos los que esta crónica leyeren sobre el verdadero latrocinio que representan estas agencias, sin exceptuar a la Agencia Cook. Además de cobrar sumas exhorbitantes y de proporcionar guías iletrados y bárbaros, dan de comer a sus víctimas manjares absolutamente indescriptibles.

Pero, en fin, todos los que como yo llegamos a París, con la intención fundamental de visitar el "frente", hemos caído fatalmente en las garras de estas agencias.

Los lugares principales que visita el curioso viajero en este incómodo recorrido, comienzan en París y terminan en Estrasburgo, a orillas del Rhin. Y el viajero contempla las ruinas de Reims, las fortificaciones de Chateau Thierry, las inacabables trincheras de Soissons y Chemin des Dames, la aguja del guarda vías, único vestigio de la estación de Berry au Bac, los cementerios de Chalons, los enormes y gloriosos fuertes de Verdun, la memorable plaza de Metz y como una línea negra y trágica, paralela a la línea de las trincheras que constituyen "el frente", ondulan las cruces incontables, ostentando, unas el nombre del héroe que yace bajo el símbolo de sus brazos abiertos y otras anónimas. La furia de la batalla arrancó los nombres antes de la terminación de la lucha, o bien la inclemencia de los vientos, después, dejó... que la desesperación de los deudos llorase su dolor en una cruz cualquiera ya que era imposible saber en qué lugar preciso duerme el héroe su sueño de gloria.

Los caminos se encuentra protegidos, todavía, por una tela que suspendida de árbol en árbol finge en su color indefinible el color de la floresta, de las cajas de municiones, de los soldados, de los caballos, de los cañones... Algunas trincheras han comenzado a cerrarse sin la intervención de la piqueta reconstructiva: cicatrizan en flores estas heridas de la tierra que abonada por la sangre fecunda de los hombres muertos ahí, revienta en gaya vegetación y pone la nota consoladora de la perenne renovación en medio de la hosca tristeza por donde hace todavía muy pocos, paseaba su imperio Nuestra Señora la Muerte.

Cuatro horas camina el automóvil y cuatro horas contemplamos el mismo espectáculo: una línea zigzagueante de trincheras francesas y a unos cuantos pasos, divididas por un bosque de alambradas (que representa una fortuna) las trincheras alemanas.

De cuando en cuando, por entre las bocas de las trincheras, cabe a un árbol, sobre un montículo en donde se recogen cartuchos, granadas y otros residuos del huracán de acero que sobre allí sopló durante cuatro años, asoman unas manchas verdes a lo lejos y pardas, moradas, tornasoles y absurdas, de cerca, rematadas por una cabeza cuadrada y por un rostro doliente y duro; un rostro de renunciamiento de "ya no me importa nada", de acabamiento; son los rostros de los prisioneros alemanes, acaso duques, acaso sabios, acaso artistas...

Pero quién sabe lo que son, ni ellos mismos quizá lo recuerdan; de un modo mecánico y diligente reconstruyen las antes florecientes Reims y Verdun, bajo la mirada severa de oficiales franceses llenos de cruces, bien afeitados, el bigote altanero, la sonrisa alegre...

Si estos prisioneros han de reconstruir todo lo que destruyeron pueden ya despedirse definitivamente de sus hijos y sus mujeres. No verán más las románticas orillas del Rhin pobladas de sirenas, no escucharán en su vida el himno de Parsifal; su existencia se consumirá levantando una ruina que parece interminable. Así trabajasen con centuplicada actividad, suprimiendo el sueño y alimentándose como Gargantúa, tampoco podrían terminar, en los años que les quedan de vida, admitiendo que llegasen todos ellos a centenarios, la reconstrucción de lo destruído. Las calles en Reims y en Verdun son montañas de piedras, hierro y maderas semi-calcinadas; los prisioneros alemanes como minúsculas hormigas discurren por en medio del cataclismo con los ojos expresivos, las manos mecánicamente activas, el espíritu ausente...

Los turistas vienen de lejos y contemplan asombrados el escenario donde acaba de efectuarse la gran tragedia; nunca creyeron en tal horror y en tal magnitud; ¡son tan silenciosas las descargas de artillería a través de los periódicos!

Los señores caminan graves, las señoras comentan con destempladas voces, un niño corretea llamando a su mamá para que le ayude a levantar el pesado casco de una granada. El sol es espléndido, la romería de automóviles interminable: hay el mismo ajetreo de feria que en torno de la torre Eiffel en un Domingo.

Junto a una cruz, al margen de una trinchera, en los alrededores de Verdun, lloran unos viejecitos, un hombre y una mujer; lloran cuando nosotros salimos de la muerta ciudad, siguen llorando cuando volvemos de la excursión, tres horas después. Sobre la cruz no se lee ningún nombre, sobre la tierra sólo hay trozos de acero y de hierro, ¿cómo saben aquellos viejecitos que allí, precisamente allí, duerme su hijo? no lo saben seguramente, pero ¡qué importa! ellos lloran por su hijo en la tumba de otro, pero quizá los padres del otro lloran en la tumba del suyo; las lágrimas son las mismas, es el mismo dolor, la República que llora a sus hijos; muertos aquí o allá, murieron por su patria y si prisioneros franceses mu en Alemania, quizá en su se llore también equivocadame guna madre alemana y quiz zá, también esta madre fra que yo contemplo transido de ción, esté llorando sobre la ba de algún soldado alemán.

¿Y qué? la Humanidad es más sagrado que las fronter Dolor es universal y eterno.

Metz, Septiembre de 1919.

GONZALO DE LA PARR

La Princesa de Trebisonda

(HISTORIA ORIENTAL)

I

Los cuentos del Oriente musulmán hacen frecuente mención de una ciudad maravillosa y lejana, donde las mujeres son lindas, donde la vida es deliciosa y donde en sus jardines, siempre verdes, reina eterna primavera.

Por sobre las olas movedizas del Mar Negro, la ciudad extiende, siguiendo la pendiente de sus colinas, las casas, las iglesias y las torres, al punto que parece que estuviera maravillosamente construída en pleno cielo.

El palacio imperial erguía por sobre todas las construcciones su pintoresca y magnífica estructura. Era una construcción suntuosa a la que daba acceso una monumental escalera, y cuyas fachadas se abrían por amplias galerías sobre el horizonte infinito de la campiña y de las olas.

Una campiña fértil y verde servía de marco maravilloso a la ciudad y a los edificios. Eran grandes praderas salpicadas de flores y amenizadas por el murmullo de los hilos de agua; eran grandes bosques de encinas frondosas; eran bosquecillos de olivos, de mirtos y de limoneros, que según la estación, daban al paisaje la blancura de sus flores perfumadas o el brillo de sus frutos de oro, chispeando en el verde oscuro del follaje. La viña cubría con su sombra las colinas; por todas partes los árboles frutales formaban vergeles florecientes; por todas partes los cantos de los pájaros daban una nota de alegría, armoniosa. País idílico y encantador, verdadera "tierra prometida", donde en el encanto de la naturaleza amiga y en la seducción de un clima delicioso, todo tendía gratamente a hacer la vida más fácil y más dulce.

De este país lejano, como envuelto en una bruma de leyenda, de este país lleno de aventuras y de romances, todos los que iban a él traían narraciones maravillosas. Eran prestigiosas historias de magos resucitando muertos, de castillos encantados, donde las bellas princesas enseñaban el secreto de la felicidad; eran historias de genios y de encantamientos, de santos y de milagros, de caballeros andantes y de estocadas magníficas, toda una visión de lujo, de esplendor, de intrepidez, desparramándose en una tierra de prodigios. Pero sobre todas estas cosas, una inflamaba las imaginaciones occidentales: la belleza sin rival, célebre en el Oriente entero, de las princesas de Trebisonda.

II

Entre todas éstas, la más interesante y la más dolorosa también era Teodora Comnene. Era extraordinariamente linda, y la fama de su belleza se había extendido a través de todo el Oriente. El último emperador de Bizancio pensó en pedir su mano. Algunos años más tarde ella hizo un matrimonio mucho más sorprendente.

Era en 1457. Hacía cuatro años que Mahomet II había tomado a Constantinopla y su formidable ambición amenazaba lo que aún subsistía de los pequeños Estados cristianos de Oriente.

En esos momentos brillaba en la Mesopotamia un príncipe turcomán, cuya prodigiosa fortuna parecía capaz de igualar a la del sultán. Dueño de Diarbekin, de Tauris y de la Persia entera, se llamaba Ouzon Hassan, es decir, Hassan el largo, y se le llamaba así porque según el testimonio de un embajador veneciano que se le acercara, era "grande, delgado y un hermoso hombre en definitiva". Poseía un ejército de 60,000 hombres, y este "pequeño turco", —así se le designaba en Occidente, — parecía de una talla suficiente para afrontar al Gran Turco.

En él pensó el soberano de Trebisonda, y se envió sus embajadores para solicitarle su alianza. La tradición cuenta que el turcomán, que era joven y soltero, se había prendado a distancia de la belleza incomparable de la princesa Teodora, la hija del emperador; respondió, en consecuencia, a los enviados, que si se la daban, por esposa, arrojaría sus ejércitos, sus tesoros y su persona en la lucha contra los otomanos. La realidad era otra, pues, — en desmedro del orgullo de los príncipes de Trebisonda, — en el momento en que solicitó la mano de la princesa Teodora, Hassan tenía muchas mujeres y numerosos hijos: había, además, pasado la cincuentena y, aunque fuera al decir de los embajadores venecianos de carácter alegre, y en resumen "un agradable señor", sin embargo con su fisonomía un poco tártara, su cara subida de color, cara de gran comilón y de copioso bebedor, con su carácter a veces incómodo y colérico, este turcomán no era en ninguna forma un pretendiente apetecible para una mujer joven.

El emperador de Trebisonda no se preocupó de ésto. Empero, le asaltó un escrúpulo; el de entregar su hija a un infiel e inducirla así a abandonar la fe ortoxa. Sin embargo, el emperador encontró una solución. Estipuló que Teodora seguiría practicando la religión cristiana, que tendría su capilla y su capellán, que le diría misa según los ritos de la verdadera religión. Hassan consintió en todo, y aunque este arreglo no demostrara en el príncipe griego una fe muy sólida, éste se durmió en la tumba con la conciencia en paz.

Su hermano David, que le sucedió, fué el encargado de ejecutar el tratado. En 1458 la princesa Teodora emprendió el camino, con una hermosa escolta de damas nobles, de prelados y de monjas, que debían darle compañía en su lejano destierro. En la frontera fué recibida por un cortejo de señores magníficos que su futuro esposo había enviado ante ella; y se encaminó hacia el palacio suntuoso que Hassan había hecho construir en las puertas de Tauris y en el que iba a vivir en adelante.

En medio de hermosos jardines cruzados por un río, se erguía majestuoso el palacio de mármol. En su parte anterior, sobre una terraza de mármol, enormes dragones de bronce lanzaban chorros de agua; en el interior, bajo la alta cúpula pintada de oro, de plata y de azul de ultramar que formaba el centro del edificio, magníficos tapices de seda recubrían el suelo, sobre los muros, innumerables pinturas de colores brillantes representaban escenas de caza y de guerra y solemnes recepciones de embajadores.

En este paraíso oriental iba a vivir la joven princesa de Trebisonda. Pero en medio de estos esplendores, nuevos para ella, en este mundo desconocido y seductor que se abría a sus ojos. Teodora no olvidaba el pasado. Permanecía griega y cristiana, y como era tan inteligente, como bella, conquistó rápidamente al príncipe turcomán, su esposo, y resueltamente puso todo su poder al servicio de su país natal: con una energía indomable, desde el fondo de su palacio oriental, esta princesa bizantina casada con un sultán musulmán, se esforzó en reanimar el gran entusiasmo de la cruzada.

Organizó una coalición de todos los príncipes de Oriente para luchar con el poderío siempre creciente de Mahomet II, envió sus embajadores a Roma, para solicitar el concurso de Occidente. El Papa Pío II, que ocupaba el trono de San Pedro y que perseguía ardientemente el sueño de la cruzada, acogió con marcado favor a los embajadores orientales y los recomendó al duque de Borgoña, Felipe el Bueno, que los recibió magníficamente en Saint Omar. Los embajadores orientales decla al gran duque que, como antig mente los magos, ellos venían a ra "hacia la estrella que brilla en Occidente".

Pero esta coalición no tuvo los efectos deseados. En 1461 el sul apareció en Anatolia: destruyó trabajo las fuerzas de Ouzon Has san y no le concedió la paz condición de abandonar a su do de Trebisonda. Después rigió contra esta ciudad na, que cayó sin resistencia manos.

Teodora no había pod var, pues, el imperio moribun Trebisonda; todos sus pa fueron deportados lejos de su natal, prisioneros del gran Teodora no se descorazonó y se forzó por entrar en relaciones los cautivos para seguir la lu Desgraciadamente, se confió en intermediario que era de los gra des señores de la antigua corte Trebisonda, personaje poco se ro, a quien la voz popular acus ba de haber traicionado a su el emperador. Este personaje, temor a comprometerse, entregó Mahomet II las cartas de la pri cesa. Esto causó una enorme atroz tragedia. Mahomet orde llevar a todos los cautivos a Con tantinopla, los asesinó y para mo de horror ordenó que sus ca dáveres fuesen abandonados sepultura.

Sólo las mujeres de la fami imperial de Trebisonda se libra de esa suerte; pero a costa de sarse con un musulmán, la y de entrar al harén, del sultán otra.

Por un destino verdaderame trágico, la princesa Teodora, riéndolos salvar, sólo había guido ocasionar el desastre de parientes.

Sólo Teodora sobrevivió último resto de la familia im rial de Trebisonda, alimentando su suntuoso palacio de Tauris, odio implacable contra Mahomet II. Fiel a su origen, educaba a las hi jas que había tenido de Hassan en la fe cristiana, y les enseñaba lengua amada de su patria.

El novelesco casamiento de la princesa Teodora la había hech tan célebre como su belleza. Occidente se hablaba de la fluencia todopoderosa que ejercía sobre su marido, y la plomacia veneciana pensó partido de ello. El Senado de República envió un embajador Tauris, el que fué recibido con mayor simpatía por la prin Teodora. El embajador le habl del pasado, de la antigua y amistad de la República, con emperador, su padre, de la ganza y de la reconquista de Tre sonda.

Una última vez Ouzon Has resolvió emprender la lucha tra Mahomet II. Para sostener esfuerzo se formó una liga en ropa entre Venecia el Papa rey Fernando de Nápoles. La pública le mandó artillería a san; éste reclutó sus fuerzas Anatolia, e insolentemente a Mahomet que restituyera bisonda usurpada.

Fatigado de tantas intrig Gran Turco perdió la pac pasó personalmente a Asia y en la batalla de Tershand zó a las fuerzas de Hassan.

Era el fin de las esperan Teodora, eran sus sueños vamente desvanecidos, al fin signó. Le pidió a su marido autorizara para separarse de vivir en el retiro; Hassan, generoso, consintió, y le por residencia una suntuosa sión en Kharpout. Cuando ra murió, quiso ser enterra la pequeña iglesia de Saint ges, que existía en Diarbek por mucho tiempo pudo verse un pórtico la modesta y po pultura en la que la princes bía encontrado, al fin, el rep la paz.

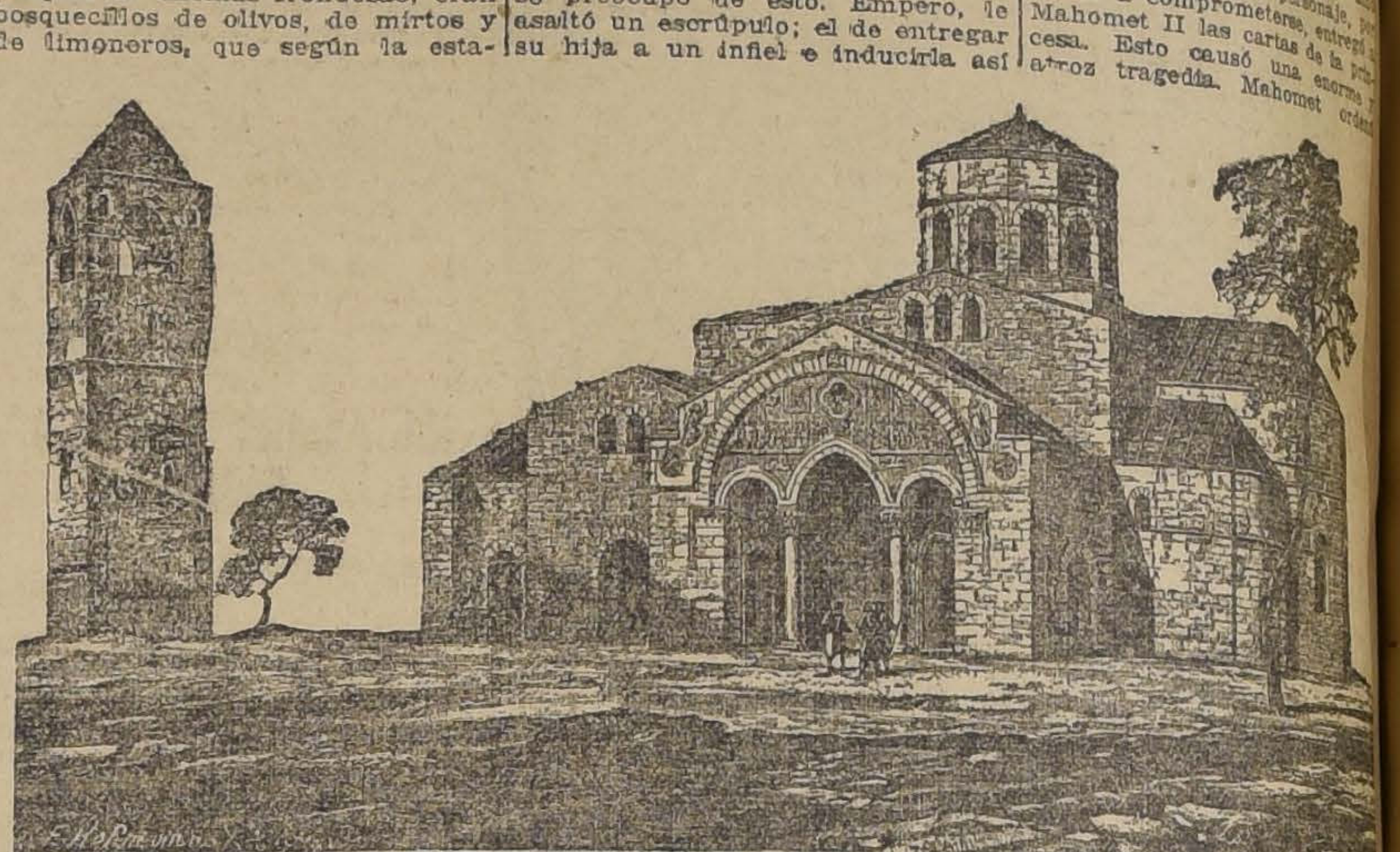

IGLESIA DE SANTA SOFIA EN TREBISONDA

Dr. GIANANI
ESPECIALIDAD ENFERME
DES PULMONARES
Medicina interna en ge
Sífilis. Consultas 3 a 5. Telé
1633. Teatinos 564.

"LA NACION"
SUSCRIPCIONES
Anual .... $ 30
Semestral 16
Trimestral 9

COCINAS a GAS y a CARBON
SEÑORA DUEÑA DE CASA
Hé aquí una adquisición importante y de utilidad práctica.
Ofrecemos COCINAS a GAS y a CARBON, importadas, con y sin caldero o cilindro y de horno espacioso.
Tenemos en exhibición un surtido muy atrayente.
Casa SANTIAGO WEBB & Co.
Casilla 1767 :: ESTADO 156-158-170 :: Teléf. Ing. 376-3177

LA NACION

Santiago, 15 de Febrero de 1920

NUESTRA AVIACION MILITAR

Han pasado tres días desde que LA NACION insistió en la efectividad de los denuncios que la palabra oficial intentaba desmentir en globo, sobre la crisis de nuestra aviación militar. En este espacio de tiempo se ha trabajado febrilmente por dotar a la Escuela del ramo, de los aparatos necesarios para desmentir prácticamente nuestras afirmaciones. Y se anuncia ya que a fines de este mes, dos aviones irán a Concepción con el objeto de tomar parte en las maniobras de las divisiones de esas zonas.

Queremos entonces evitar que se ponga inútilmente en peligro la vida de nuestros oficiales. Los aviadores chilenos no se detienen ante ningún peligro y vuelan con desprecio sublime de la existencia. Aún está fresco en nuestro martirologio aéreo la página dedicada a los tenientes Berguño y Ponce, víctimas juveniles de la mala organización de este servicio. Los aparatos que se alistan con tanto empeño son casi inservibles y en extremo peligrosos. Habrá que llevarlos no por el aire, su vía natural, sino por ferrocarril hasta poca distancia del campo de maniobras. Lo que puede ocurrir después correrá de cuenta de los responsables de la dirección de esta flamante arma.

Tenemos actualmente que un curso de nueve alumnos que recibe instruccion en la Escuela está pasando el tiempo sin hacer ningun ejercicio, a brazos cruzados, porque no tiene a su disposicion ningun aparato de aprendizaje. Sin embargo, la Mision Militar Francesa, habría podido proporcionarnos hace dos meses, un par de magníficos aparatos Caudron, de doble comando, los mejores para la enseñanza de pilotos. Se ofrecían a precios realmente insignificantes. No sabemos por qué se rechazó la idea de adquirirlos.

Llama también la atención el hecho de que cursos enteros hayan sido devueltos a las filas, sin obtener ninguno de sus alumnos el ansiado brevet. No ha sido ello por incompetencia de esos alumnos, en la inmensa mayoria de los casos, sino por economia. Tenemos que un núcleo de brillantes oficiales ha perdido así su tiempo y se ha visto retardado en los ascensos que le corresponden, por su ocurrencia de pasar a la fuerza aérea. Igualmente es digno de atenta observación el hecho de que casi todos los instructores y pilotos de renombre indiscutible hayan ido pidiendo uno a uno que se les destine a otros regimientos donde sus conocimientos aeronáuticos no se utilizan y concluyen por perder toda su eficiencia. Y cada alumno de esos que se malogran así ha costado al Estado muchos miles de pesos!

Los pilotos militares no disfrutan hoy de otra ventaja que la del renombre de esforzados y valerosos que acompaña tan justamente al distintivo que enorgullece sus uniformes. En todos los países tienen mayores sueldos y gratificaciones proporcionadas a la importancia excepcional de sus servicios. Cuentan con una organización especial de seguros de vida y sus familias pueden aspirar para el caso de una desgracia a un congruo montepio. Nada de eso hay en Chile. El amor a la muerte y al peligro es todo el aliciente de nuestros brillantes pilotos militares.

Nuestra campaña ha sorprendido a muchos y hasta molestado a ciertos círculos que querían mantener en la opinión pública la ilusión de que todo andaba bien en este ramo de la defensa nacional. Se ha llegado a decir que se trata de asuntos que la prensa no puede tratar públicamente, lo que cual equivale a sostener que debe callarse en Chile todo lo que su agresivo vecino tiene averiguado desde el primer día, dada la facilidad con que aquí se abren las puertas al primer observador extranjero que llega con algunas cartas de presentación para personas bien colocadas en nuestros círculos. Por nuestra parte, estimamos que el silencio sería en este caso, no diremos una complicidad, pero sí, el abandono de un deber para con el país y el olvido de una responsabilidad patriótica que nadie, absolutamente nadie, tendría el derecho de exigirle a un diario.

Recordamos que en 1913, "Le Matin", llamó la atención del público francés hacia el abandono absoluto en que se encontraban los servicios de aviación. ¿Las causas de esta crisis? Eran las mismas que hoy nos afligen: el desgobierno y la burocracia llevados hasta la insensatez. Numerosos jefes de esa arma participaron en aquella campaña y proporcionaron abiertamente su opinión a ese diario. La superioridad militar envió a las guarniciones del Africa a esos oficiales. Pero cuando la gran guerra estalló, los defectos estaban corregidos y los castigados pudieron cubrirse de gloria muriendo por la Francia, con un material mucho más eficiente que el que había servido de blanco a sus protestas.

Los defectos que hoy se notan en Chile son los mismos que hicieron crisis en esa República amiga. Pueden y deben remediarse con un poco menos de mojigatería y un poco de más espíritu práctico. Y no tenemos el derecho de olvidar esa experiencia, poniéndole condiciones y frenos de toda especie a la misión esclarecedora y depuradora de la prensa. El día en que una comisión parlamentaria se haga llevar el legajo de notas enviadas al Gobierno por la Dirección de la Escuela de Aviación, podrá salir a luz el cúmulo inmenso de errores y olvidos, de que se ha hecho víctima al servicio más importante que el progreso moderno haya podido agregar a las artes de la defensa de un país.

Hay mucho malo, mucho inservible, repetimos, casi todo por corregir en materia de elementos y de dirección técnica. Sólo tenemos la madera preciosa e incomparable que nos da los héroes por centenares. Y en tales condiciones esta desproporción entre el material humano y el material bélico no es por cierto para hacernos dormir tranquilos junto a la puerta del porvenir de la República.

Nuestra amistad con Bolivia

Cuando, no hace mucho, el Dr. Montes representó en París al Supremo Consejo Aliado las pretensiones de Bolivia a un puerto en el Pacífico, escribimos en este diario un par de artículos tendientes a poner de manifiesto las constantes amistad y protección de Chile a Bolivia y la ingratitud de ésta; pero antes de proseguir en el tema, es indispensable una rectificación.

Cuando el cable dió la noticia de aquel avance del Dr. Montes, unánimemente se le culpó a él sólo: era un arranque muy propio de dicho doctor; y como le venía como anillo al dedo, nadie dudó que fuese de su exclusiva iniciativa.

Preguntado al efecto el canciller boliviano en aquella sazón, señor Alberto Gutiérrez, dijo que el señor Montes había obrado espontáneamente, pero que la Cancillería aprobaba su actuación.

Más tarde vino a su país el Dr. Montes, y no hace mucho, y refiriéndose a su famosa representación al Consejo Supremo Aliado, dijo que la había hecho en obedecimiento a instrucciones del canciller, y para probarlo y comprobarlo, publicó el telegrama que con antelación le había dirigido a París... el mismo canciller Gutiérrez. Queda, en consecuencia, libre del cargo el señor Montes, y el otro, en su antigua condición de enemigo, y solapado o franco, de Chile, de Montes y de la probidad, con todo lo que, no lo dudamos, quedará incapacitado para desempeñar el empleo que con tanta doblez sirvió, salvo que suban al poder los republicanos, cosa poco menos que imposible.

El doctor Montes (y digo **Doctor** porque lo es, y de los buenos, en leyes, y no **general**, porque el generalato fué un título pescado en la revolución de Pando a Alonso; un accidente, no más, en su vida), desde los comienzos de este siglo es la primera figura boliviana, y seguirá siéndolo mientras lo quiera. Conoce a fondo, desde la piel a la médula, a sus conciudadanos, y sabe dominarlos cuando y como lo desea: su lema es este: **por la razón o la fuerza**, y le ha dado y le dará los mejores éxitos.

Con el arribo de Montes a su país, la política internacional cambió de rumbo. El Gobierno se sintió dominado por él ipso-facto, como los turiferarios de la Corte rusa por la mirada centelleante de Rasputín; y Montes manda en Bolivia porque está acostumbrado a ello, porque debe mandar, porque es el único hombre de Estado que hay allí capaz de hacerlo: es su Presidente sin banda y su dictador sin genízaros y sin sable, porque todos saben que cuando lo quiera tendrá éste y los otros.

Y era necesaria la presencia del señor Montes en su país, particularmente por las relaciones de éste con el Perú y con Chile, y cuyo rumbo estaba desviando Gutiérrez Guerra, (sobrino carnal del ex-canciller don Alberto), por querer mantenerse en equilibrio entre su vecino del norte y el del sur, intento que lo había arrastrado a una humillación y a un ocultamiento de la verdad.

Transcurrió el Gobierno de Gutiérrez Guerra en los dos vicios insinuados cuando, respondiendo al cable-ultimátum de Porras, asegurábale que entre su Gobierno y el de Chile no habían tratado siquiera de las Cautivas; y en esto no caben disimulo ni atenuación algunas, porque lo contrario era evidente y porque Montes, cogiendo las riendas de la política internacional de su país, no bien hubo llegado a él, ha manifestado **urbi et orbi** (y ha hecho que las Cámaras y Ejecutivo piensen y actúen como él), su acercamiento a Chile, no importándole un ardite la malquerencia peruana, que desde entonces y en estos precisos momentos irrumpe desencadenada sobre Bolivia.

Es la tercera vez que obra así Montes. La primera fué cuando propició y firmó el tratado vigente con Chile; la segunda, cuando amenazada su patria por el Perú a raíz del laudo de la Argentina, lo rechazó, exclamando que lo hacía porque se **sentía apoyado por el fuerte brazo chileno**, y es la tercera y última, esta: su nuevo acercamiento a nuestro país, y que ha puesto por ahora término a los titubeos peligrosos del Gobierno de Gutiérrez Guerra, al que Montes exaltó al poder, pero con su cuenta y razón, y no para que le entregase la presidencia como un saco de alacranes rodeado de un avispero hostil y formidable.

Además, cuando la Cancillería boliviana dió instrucciones a su Ministro en París, señor Montes, para que hiciese su representación, le aseguró que lo hacía con el conocimiento previo de Chile y el Perú, y no hubo tal: fué una superchería, dándole el mejor nombre, de la que protestaron en ambos países aludidos.

Chile, país pacífico y acostumbrado desde hace medio siglo a las infidencias bolivianas, al percatarse de la última, se encogió de hombros: es el gesto de la confianza perezosa. El Perú, país belicoso, ha protestado ruidosamente: son los nervios del tropical neurasténico y soberbio.

Si el mismo repulsivo arranque del Perú hubiese tenido Chile, Bolivia estaría perpleja y medrosa entre la espada y la pared; pero Chile sólo se inmuta poco antes de la acción, y como no piensa reñir, Bolivia ha cobrado nuevos bríos contra el otro, el Perú, y Montes explota la situación con el arma de doble filo que hace un siglo cabal le descubrió el Libertador Bolívar a Bolivia en este diálogo famoso entre él y un general boliviano que golpeaba en su tienda de campaña:

—¿Quién es?

—Soy yo, mi general.

—¡Entren!

—Vengo sólo, mi general.

—¡Ah, no: siempre detrás de uno de ustedes hay otro!

Y el arma de doble filo de Montes es ésta: halagar a Chile, porque es el más fuerte, plegándose a su política, y satisfacer a la opinión pública de su país, haciendo que su Gobierno nombre una comisión para que estudie y redacte un memorial sobre los **derechos** de Bolivia a las Cautivas.

¿Y el tratado de 1904, por el que Bolivia renuncia a cualquier puerto en el Pacífico, auspiciado y suscrito por el Presidente Montes? — ¿Que es un pedazo de papel? — Perfectamente, pero Bolivia adhirió a los aliados, que, guerrearon contra Alemania porque ésta consideró como un pedazo de papel los tratados que le prescribían el respeto y la neutralidad de Bélgica. —Este es el dilema: **be or not to be**, y no escurrirse por vericuetos casuísticos.

Y llegamos al momento actual de nuestras respectivas situaciones sobre Tacna y Arica: los derechos de Chile, fundados en el Tratado de Ancón; los del Perú, que tienen el mismo fundamento; y los de Bolivia, que no son como ella dice, ni históricos ni tradicionales, ni geográficos ni inspirados por la necesidad, pues ese país no tiene más de un habitante y un tercio por kilómetro cuadrado de superficie y está con sus dos ferrocarriles al Pacífico, como el pez en el agua, sino que son esos pregonados derechos **expectalicios**, es decir, de esos que se fundan en la esperanza de conseguir una cosa, a falta de otros que tengan derechos positivos a ella; pero este no es el caso en estudio, sino que, por la inversa, la cosa es disputada, y con grande empeño, por dos contendores porfiados y activos y con los mismos derechos, bien documentados.

Y en este punto recuerdo que durante mi prolongada permanencia en Bolivia, país leguleyo si los hay, eso de los **derechos expectatorios** es una causal-estribillo, un comodín que sirve para pleitear en todo y por todo: desde los desmontes de una mina agena hasta un gato cebado y que dió en la mala costumbre de irse a la vecindad, donde un buen día se lo comieron en picante. Echado de menos el bicho por su dueño, que era la esposa de un senador, pariente político mío, demandó a su vecino que se defendió heroicamente ante el Juez y la Corte, y alegando sus derechos **expectatorios** al gato. ¡Ah! los tales derechos en Bolivia no sólo se fundan en la legislación romana, sino en la costumbre de introducirlos en todas las cuestiones y asuntos, aún en los internacionales, como lo estamos viendo en lo de Tacna y Arica.

Aceptados esos derechos por la Liga de las Naciones, incontinenti se aprovecharían de ellos Suiza, el Paraguay y todos los países que ambicionasen un puerto en cualquier mar, lago o río más o menos próximos, y hasta en la Luna y en Marte, etc., no bien se vislumbrase la probabilidad de comunicarnos con ellos. Los derechos expectalicios son de inmenso alcance, como que están fundados en la esperanza, anhelo del alma que llega a donde quiere, hasta lo desconocido!

Pero el momento actual no es para lucubraciones metafísicas, sino de obrar dentro de lo factible inmediato. Esa cuestión de Tacna y Arica no deben postergarla más sus únicos contrincantes legales: Chile y el Perú; y cuanto a Bolivia, no es su papel tratar de mezclarse en ella, enredándola, sino el que debe hacer el huésped en casa agena: ver, oir, comer y callar; y después, que se defina la propiedad perpétua de las **Cautivas**, si le place negociar con su dueño lo que crea conveniente. Un proceder así se lo agradecerían sus vecinos, los hijos sesudos del mismo Bolivia y hasta la Liga de las Naciones, que no ha de querer que le enturbien su estreno de supremo juez asuntejos de esos que el Diccionario de la Lengua y el de Jurisprudencia llaman impertinentos.

P. LYON

Buen Fundo
VENDEMOS
EN SAN CARLOS
Más de 400 cuadras de los mejores terrenos de esa zona, abundantemente regados. Fundo en muy buenas condiciones de cultivo, con toda clase de construcciones para su explotación, valiosas y productivas plantaciones, con instalaciones de algunas industrias anexas a la agricultura, que dan muy buen resultado e intereses, etc.
Deuda hipotecaria: $ 240,000.
Precio: $ 750,000.
Facilidades de pago.
Departamento de Fundos
Freudenburg & Balmaceda
330 — MORANDE — 330

FUNDOS
EN ARRIENDO
En breve plazo colocaremos todo fundo que se nos confie con este objeto
Tenemos numerosos pedidos de buenos clientes de esta oficina, que darían garantías de primer orden
Principalmente tenemos encargos por fundos regados en la zona central de Santiago a Chillán y por fundos extensos de rulo y de costa para OVEJERIAS.
Los propietarios pueden imponerse de los pedidos en nuestro
DEPARTAMENTO DE FUNDOS
Freudenburg y Balmaceda
330 — MORANDE — 330

El año del Centenario
EN LA MONEDA
PAGINAS INTIMAS DE MIS MEMORIAS
XXXIII

Don Pedro Montt.--Homenaje.--El trono presidencial.--Intención de suspender los festejos del Centenario.--Pánico de los comerciantes.-Consejo de Gabinete.-Peligros y epidemias.

17 de Agosto.—El país ha amanecido bajo el peso de la infausta nueva. Los artículos publicados en la prensa y los discursos pronunciados hoy en el Congreso—elocuentes y sinceros—exteriorizan el sentimiento unánime de respeto, de admiración y de gratitud hacia el ciudadano, inflexible y justo, abnegado y severo, que rigió los destinos de la República en los últimos años de su vida.

Fué un hombre vigoroso y sano de naturaleza como fué siempre sana y vigorosa la luz de su conciencia. Su indomable energía, su clara noción del deber y la fe inquebrantable con que trazó—dictado por su criterio inamovible—los rumbos que habría de seguir en bien de la Nación, le creó esas inevitables enemistades, las críticas y los ataques de que son víctimas los hombres superiores de la vida.

Herido en medio de esa labor ingente, agobiado por un trabajo gigantesco, debilitada, sin duda, su salud de fierro, por el pesar moral que le infligiera el cruel egoismo de los hombres, quiso, no obstante, recuperar las fuerzas perdidas a fin de completar en todos sus confines el programa que elaborara. Pero el agotamiento y el derrumbe físico causado por una vida de trabajo y de lucha, eran demasiado intensos y no le permitieron ver coronado su patriótico esfuerzo.

Sucumbió en el fragor de la contienda, como se desploman los héroes, envueltos en la bandera, pero con el dolor inmenso de haber caído sobre otra tierra, en otro ambiente, bajo otro cielo que el de nuestra patria chilena.

Hoy, al amanecer el tricolor envuelto de crespones y enlutadas las columnas de la prensa, se alza la voz vibrante de la justicia humana... pero—pasada la emoción primera—¿reconocerá esa conciencia pública, que todo lo olvida, el sacrificio de ese hombre que ofreció su vida—su vida entera—en holocausto a su acendrado patriotismo?

Dejemos a un lado, por un instante, la manifestación palpable de su Gobierno, la obra material: las construcciones, los puentes, las vías férreas, los caminos y detengámonos en la contemplación de la labor moral del estadista valiente e indomable que mantuvo, en medio del eterno laberinto, erguida su frente, noble y altiva, desde el sitial republicano.

Honor, honor a su memoria, que si no ha de ser inmortalizada por el bronce, habrá de encontrar siempre su monumento dentro del alma de los que comprendieron el valor de sus virtudes.

……

Y mientras corre mi pluma sobre tu hoja blanca — oh, viejo libro mío! — siento de súbito, en mi humilde sala, la opresión de esos muros formidables del viejo edificio.

La Moneda... Sede de los presidentes de Chile...! subir al gran sillón de la Primera Magistratura, a ese sitio de tortura a donde van dirigidas todas las piedras que arrojan la envidia, el odio y la venganza...

La Moneda... El despacho presidencial, sueño de tantos, Infierno con aspecto de Paraíso hacia el cual tienden sus brazos febrilmente, héroes y patriotas!...

No sé si tiene alma de "trono" o de "prisión"!

18 de Agosto.

El duelo nacional pone nuevamente en discusión la celebración del Centenario. Se habla de suspender las fiestas por segunda vez desde Enero y lo que era un regocijo general va tomando aspecto de pesadilla. Parece un hecho que no habrá aniversario "sandungueado", con gran regocijo del Excmo. señor Figueroa Alcorta que no puede disimular su poco entusiasmo para efectuar el bullado viaje.

Las noticias de la suspensión de festejos produce un pánico indescriptible entre diversos comerciantes que se habían preparado para realizar "pingües" utilidades aprovechando tan gloriosa fecha.

La fabricación de banderas, la construcción de costosos entablados para presenciar los diversos desfiles, etc., todo pierde su razón de ser no habiendo fiestas, y ver las fisonomías de los seres que se detienen frente a mi escritorio a inquirir datos al respecto, es para darse un calambre de risa.

19 de Agosto.

Se habla de "Convención amplia".

A las 5 P. M. se celebra un Consejo de Gabinete para fijar la fecha en que se convocará a nuevas elecciones presidenciales. Será posiblemente el 26 del presente. Al mismo tiempo se resuelve llevar a efecto la celebración del Centenario.

¡Qué iban a privarse del champañazo! No conoceré a mis "paisanos!!!...

20 de Agosto.

¡Confusión! La "toilette" de la ciudad (lavado de cara) para la fiesta, entorpece el tráfico. Se tropieza con tarros de pintura, con escaleras, con baldes, y a lo mejor sale uno pintado de verde o de lacre.

Se habla de la elección presidencial en tono misterioso, se habla del cólera y de la viruela... ¡Es un encanto!... Falta ahora que el Excmo. señor Figueroa Alcorta regrese a Buenos Aires con granos y que se los pegue al Gobierno argentino...

ALMOR

Medida acertada

Hace algún tiempo comentábamos favorablemente una medida tomada en plena guerra por el Presidente Wilson, medida que se impuso después de amargas experiencias adquiridas a costa de sacrificios de sangre y de dinero. Nos referíamos a una nota que el gran Presidente había dirigido al Comandante en Jefe del Ejército expedicionario en Europa y al Jefe del Estado Mayor en Estados Unidos, generales Pershing y Morch, los colaboradores militares de mayor responsabilidad y eficiencia de que dispuso en los críticos días de la improvisación y entrada en acción del Ejército norteamericano.

En dicha comunicación les expresaba que ellos quedaban ampliamente autorizados para designar las personas que debían ocupar los puestos de generales, para lo cual debían atenerse únicamente a la capacidad profesional sin tomar en cuenta la antigüedad o grado de los oficiales. Les agregaba que él, por ningún motivo permitiría que se introdujeran cambios en las listas que ellos presentaran. En efecto, el Presidente, desoyendo los empeños políticos y sociales, ordenó que ocho generales de División y 43 de Brigada pasaran a la reserva mientras otros tantos propuestos por los generales Pershing y Morch, ascendían en esas vacantes.

No cabe duda de que este precedente o esta doctrina diremos mejor, adquirida en la mejor de las escuelas que pueda tener un Ejército, la guerra, prevalecerá en la paz como único medio de contar en todo momento con un Comando preparado para toda eventualidad.

Pues bien, un hecho ocurrido recientemente en Chile nos ha inducido a traer este recuerdo y hacer estas observaciones. El Ministerio de Guerra interpretando lógica y patrióticamente la ley de ascensos de 23 de Septiembre de 1890 y la Constitución Política del Estado, acaba de dictar un Decreto establecienod la selección para el ascenso a la categoría de general de la República.

Este decreto no es uno de tantos, vulgares, anodinos o mal inspirados, al contrario, esta es una disposición patriótica y de grandes proyecciones, pues ella significa una promesa al Ejército y al país de que dentro de algunos años la institución armada contará con un alto Comando preparado, que ofrecerá garantías de seguridad para el país. No es posible que se ascienda al grado de general por el solo capítulo de figurar a la cabeza del escalafón de los coroneles. A aquella dignidad deben llegar sólo aquellos oficiales que den amplias garantías de preparación y eficiencia, ya que en un caso dado, en sus manos tienen la suerte de la patria. El pueblo por su parte, tiene el derecho de exigir que el Ejército tenga generales capaces y que el Gobierno señale la puerta a los ineptos. Muy doloroso sería tener que ir a derramar pródigamente la sangre generosa de nuestros conciudadanos en los campos de batalla para obtener un resultado negativo, estéril, funesto no por falta de coraje, de entusiasmo, de patriotismo de parte del soldado, sino porque no tuvimos la energía de seleccionar nuestros generales desde el tiempo de paz.

G.

ALQUILO
EJERCITO. — Casa en bajos que consta de 10 piezas fuera dependencias, luz eléctrica, gas, baño, etc. Canon: $ 350. (Recién refaccionada.)
NATANIEL. — Próximo a la Alameda. Casa en bajos, 10 piezas fuera de todo servicio, luz eléctrica, hall, etc. Canon: $ 600.
MANUEL MONTT. — Buena casa en bajos, con 10 piezas fuera de dependencias, luz eléctrica, gas, tres patios, etc. Canon: $ 450.
REPUBLICA. — Cómodas casas en bajos, 5 y 7 piezas fuera de servicio, luz eléctrica, gas, etc. Cánones: $ 114 y 144.
MANUEL MONTT. — Casa en altos con 4 piezas y dependencias, luz eléctrica, etc. Canon: $ 100.
Carlos Ossandón B.
168 — HUERFANOS — 168

Dr. GIANELLI
21 DE MAYO 562
Especialidad en Sífilis, piel, vías urinarias.
Estudios en Europa
Consultas de 2 a 6.

¡OCASION!
Vendemos un Speedster
Hudson Super Six
DE OCASION, EN PERFECTO ESTADO
DIECIOCHO 745
15-F

PITOS Y SIRENAS
Para motores y toda clase de accesorios, ofrece:
Fundición Libertad
LIBERTAD 53 y 55

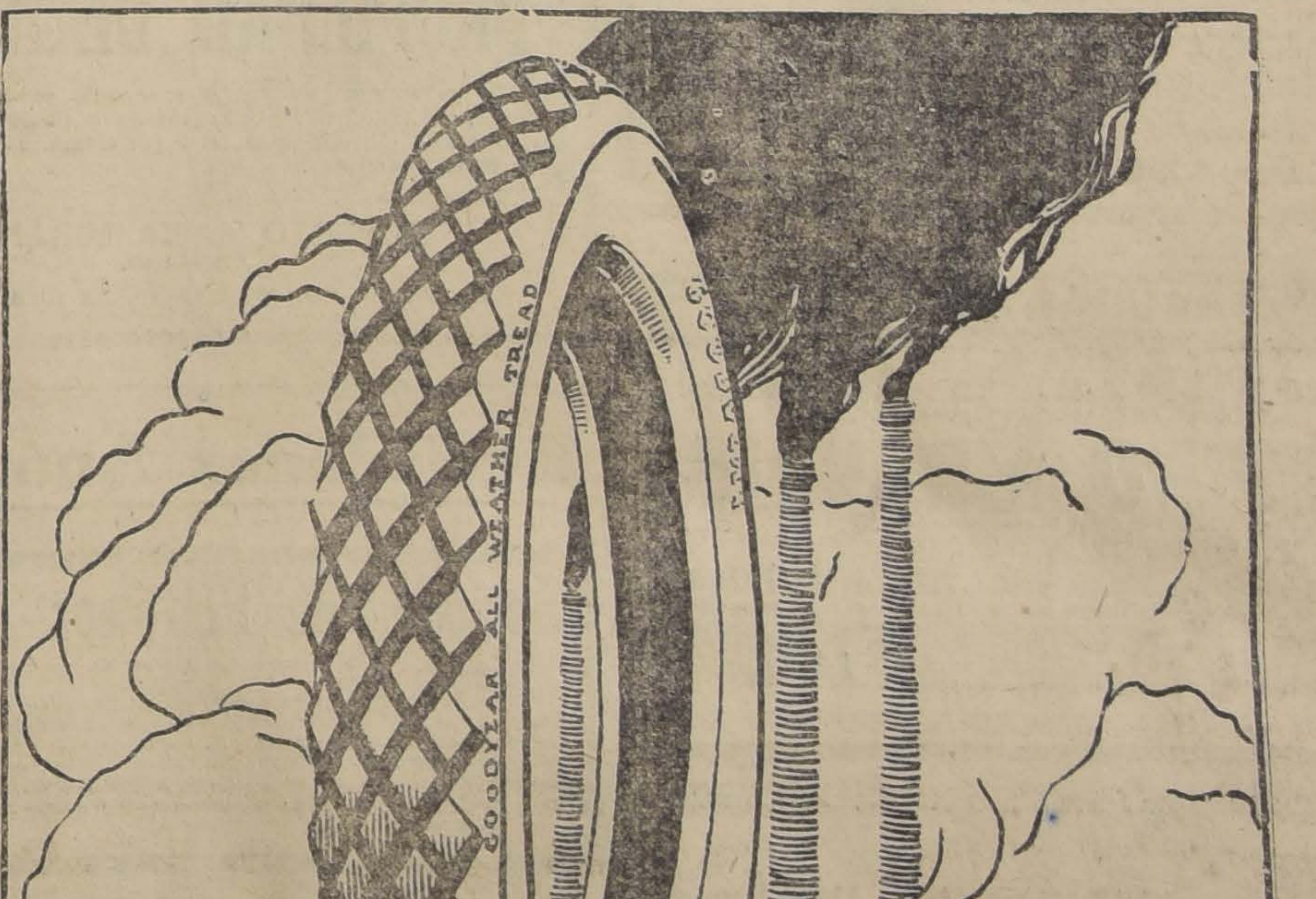

GOODYEAR
GOODYEAR
Acabamos de recibir un surtido completo de estos afamados NEUMATICOS
Uno de nuestros distribuidores: ARTURO CLARK -:- Delicias 1431
Distribuidores para Chile
SANTIAGO BANDERA 277 -:- GRAHAM, ROWE & Co -:- VALPARAISO COCHRANE 819

SOLO POR ALGUNOS DIAS
PRECIOS ESPECIALES

EN NUESTRA SECCION DE BLANCO

PISOS PARA COPAS, en algodón rica clase, con bordados deshilados, gran variedad de dibujos, $ 0.50 y.... .. .. $	0.40	**CAMINOS DE MESA** en algodón, colores de fantasía, dibujos a cuadritos, $ 13.50, 8.50 y.. $	4.20
PISOS PARA BANDEJAS, en algodón, clase fina, con bordados y deshilados, lindos dibujos, $ 2.70, 2.20, 1.90, 0.90 y.. $	0.70	**PAÑUELOS DE ALGODON** blanco, con guarda de color, rica clase, para niños, la 1|2 docena, $ 1.90, $ 1.60 y.. .. .. .. $	0.95
CARPETITAS en guipur blanco, de algodón, muy buena calidad, dibujos escogidos, $ 4.20, 3.50 y.. .. .. $	2.30	**PAÑUELOS DE BATISTA** blanca, clase fina, pespunte al aire para señoras, la 1|2 docena $ 2.50 y.. .. .. $	1.90
CAMINOS DE MESA en guipur de algodón blanco, bordados y dibujos de fantasía, $ 3.90 y.. $	2.40	**PAÑUELOS DE BATISTA blanca**, clase especial con pespunte al aire e iniciales bordadas para señoras, la 1|2 docena.. .. $	2.30
CAMINOS DE MESA en rico hilo adamascado, blanco y de color, $ 5.50 y.. .. .. $	4.50	**SABANAS DE BAÑO**, en felpudo blanco, muy buena calidad, tamaños grandes, $ 27, $ 21.50 y $	8.75

EN NUESTRA SECCION DE PERFUMERIA

AGUA DE COLONIA calidad recomendada, marca "Exquise", exclusividad de la casa, el frasco de un litro.. .. .. $	5.50	**ESPONJAS DE GOMA**, calidad superior, todos tamaños, desde $	1.40
AGUA DE COLONIA superior, clase especial para fricciones, el litro.. .. .. $	4.50	**POLVOS DE ARROZ** "Exquise" todos los perfumes en blanco rosa y rachel, la caja.. .. .. $	1.20

CASA FRANCESA

MORRISON & Co.

Ofrece, en su Sección ESPECIAL, lo más moderno y necesario en artículos de
MENAJE

Tenemos: Un magnífico surtido de Servicios de Mesa en PORCELANA DE LIMOGES, Copas, Botellas para agua, Botellas para velador y Floreros en CRISTAL DE BACCARAT.

Cubiertos y Cuchillerías de las más reputadas marcas.

La variedad más completa de LOZA REFRACTARIA y todos los objetos necesarios para COCINA.

MORRISON & Co.

AHUMADA 65-77 CASILLA 212 SANTIAGO

SOCIEDAD COMERCIAL DE AGRICULTORES

Huérfanos 1247 - Casilla 2178

Recibe carga a consignación y bodegaje en sus bodegas recién construídas, en la Avenida Vicuña Mackenna número 628.

DIRECCION:

Estación Ñuñoa, Desvío Agricultores

PAPELES

— OFRECE —

THE OVERSEA EXPORT & IMPORT CO. LTD.

(COMPAÑIA COMERCIAL DE NORUEGA)

Blanco 1199 :-: Teléfono Inglés 19

NEURASTENIA

ANEMIA FALTA DE FUERZAS, CLOROSIS COLORES PÁLIDOS, DEBILIDAD, FIEBRES, etc.
CURADAS *RADICALMENTE* por el Verdadero

HIERRO BRAVAIS

(FER BRAVAIS) en Gotas Concentradas sin olor ni sabor
Recomendado por los MEDICOS á las Personas debilitadas por la Anemia, las Enfermedades, las Fiebres, etc.

En muy poco tiempo procura **SALUD, VIGOR, FUERZA, BELLEZA**, etc.

Desconfíese de las Imitaciones. Todas Farm^cias y Drog^as. Depósito: 130, r. Lafayette, Paris. Folleto gratis

CONVALECENCIAS

La fuerza perdida devuelve nuestro famoso jarabe de

YODURO DE HIERRO

análogo al de Blancard. Exija nuestra marca.

LABORATORIO CHILE Av. Ecuador 3575 SANTIAGO

DEBILIDAD, NEURASTENIA
CONSUNCION, CLOROSIS
CONVALECENCIA

MARCA

ANEMIA

VINO y JARABE **Hémoglobine Deschiens**

Todos los Médicos proclaman que este Hierro vital de la Sangre CURA SIEMPRE.
[illegible] PARIS.

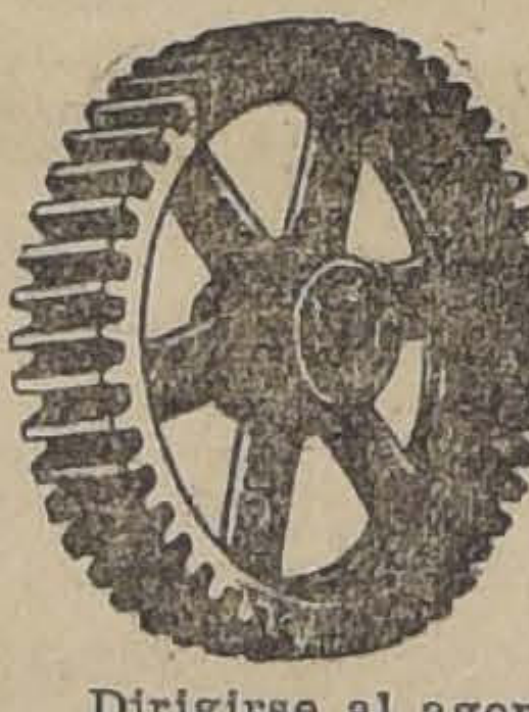

SOLDADURA A OXIGENO

Ofrece hacer cualquier trabajo la Fábrica de artículos de metal

"REX"

Dirigirse al agente general:
AUG. O. BOHME :-: SANTIAGO :-: CASILLA 1163
Huérfanos N.o 710. — Teléfono Inglés 1796

PROPIEDAD DE RENTA

Tengo encargo de vender gran sitio con casas, galpones, bodegas, etc., actualmente arrendado a Compañía extranjera, con contrato, y produciendo el 9 por ciento. Facilidades de pago y títulos perfectos.

Tratar con

RUPERTO TAPIA MIRANDA
ABOGADO.
MORANDE 450. OFICINA 15. DE 10 A 11 A. M.

Sociedades Anónimas

Sociedad de Petróleos "España"

La Sociedad entregará los títulos de sus acciones desde el 16 de Febrero de 1920.

Siendo aquellos al **Portador**, se previene, en especial a los accionistas de la ex-Comunidad "España", que deberán presentar a la Gerencia de Valparaíso, Blanco N.o 853, antes del 10 de Febrero próximo, los documentos que acrediten ser poseedores de acciones, porque no se dará curso a las transferencias que hubieren efectuado, mientras no se cancelen aquellos documentos.

Valparaíso, 1.o de Febrero de 1920.

EL DIRECTORIO.

1-F

BOLSA COMERCIAL DE CHILE

PONEMOS EN CONOCIMIENTO DE LOS SEÑORES ACCIONISTAS QUE ESTA INSTITUCION, EN CONFORMIDAD CON LO DISPUESTO EN EL DECRETO SUPREMO QUE APROBO SUS ESTATUTOS, COMENZARA A FUNCIONAR

El Miércoles 25 del corriente mes

EN SU LOCAL PROVISORIO, AGUSTINAS 1064.

SANTIAGO, 15 DE FEBRERO DE 1920.

EL DIRECTORIO.

SOCIEDAD EXPLOTADORA DE TIERRA DEL FUEGO

Desde el 3 de Marzo se pagará un dividendo provisorio de 4 chelines por acción. Los accionistas que deseen recibirlo en letras sobre Londres, deben dar aviso por escrito antes del 25 de Febrero, día en que se fijará el tipo de cambio para el pago en moneda corriente a los que no hayan dado aviso.

No se dará letras por menos de 20 libras esterlinas.

El registro de accionistas estará cerrado desde el día 21 de Febrero hasta el día 3 de Marzo, inclusives.

Valparaíso, 14 de Febrero de 1920.

EL DIRECTOR-GERENTE.

Agencia de la Sociedad en Santiago: MONEDA N.o 1109.

"La Industrial"

COMPAÑIA NACIONAL DE SEGUROS

3.er Dividendo

Desde esta fecha se encuentra a disposición de los señores Accionistas, en la Oficina de la Compañía, Bandera 210, el 3.er Dividendo de 6 o|o semestral, acordado en la Junta General de 30 de Enero p.pdo.

Santiago, 4 de Febrero de 1920

EL GERENTE.

19-F

ASOCIACION — DE — Productores de Salitre de Chile

Calle Prat 132, edificio del Banco de Londres y Río de la Plata Ltdo., tercer piso

Se avisa a los interesados en la compra de salitre, se sirvan recurrir a las Oficinas de la Asociación de Productores de Salitre de Chile, para la cuestión de precios, fechas de entregas y demás condiciones que establecen los contratos respectivos.

EL GERENTE

17-F

SOCIEDAD Fabril & Comercial de Providencia

Según acuerdo tomado en la junta general ordinaria del 28 de Enero último, y con el objeto de reformar algunos artículos de los estatutos sociales, se cita a los señores accionistas a junta general extraordinaria para el 18 del presente, a las 4 1|2 P. M., en el local. Santo Domingo 1050.

El Presidente.

Santiago, Enero 8 de 1920.

F-17

BANCO HIPOTECARIO DE CHILE

Los préstamos de bonos de cualquiera serie, procedentes de contratos que se reduzcan a escritura pública después del 1.o de Marzo del año en curso, estarán exentos de toda COMISION durante los dos primeros años de su vigencia, o sea hasta el pago del 4.o dividendo inclusive.

TASACIONES. — El gasto de avaluación de la propiedad será de cuenta del Banco, en todos los préstamos que se otorguen con hipoteca de los predios rústicos o urbanos.

CONVERSIONES DE DEUDAS. — El Banco atiende las conversiones de deudas sin más costo para el interesado que el pago de intereses sobre los fondos que se anticipen, a razón de 8 o|o anual y 1|4 o|o de comisión sobre la venta o compra de bonos cuando éstas se hagan por conducto de corredor de comercio.

Asimismo, los abogados del Banco suministran gratuitamente las indicaciones necesarias para el arreglo de los títulos de propiedad.

VENTA DE BONOS. — El Banco vende al público sus propios bonos al precio de plaza y sin recargo de comisión.

SALUSTIO BARROS O.,
Gerente.

C. S. A. V. COMPANIA SUD-AMERICANA DE VAPORES

VIAJES DIRECTOS Y RAPIDOS A CRISTOBAL EN 14 DIAS

Los siguientes vapores saldrán próximamente para la ZONA DEL CANAL (CRISTOBAL):

Vapor "IMPERIAL"

CAPITAN TOLEDO, EL MIERCOLES 18 DE FEBRERO, A LAS [illegible] P. M.

Vapor "PALENA"

CAPITAN MATHIAS, EL MIERCOLES 25 DE FEBRERO, A LAS [illegible] P. M.

Harán escalas en COQUIMBO, ANTOFAGASTA, IQUIQUE, ARICA, MOLLENDO, CALLAO, SALAVERRY, PAYTA Y CRISTOBAL donde llegarán después de atravesar el CANAL EL 3 y 10 de Marzo, respectivamente.

Tendrán espléndidas conexiones con vapores PARA Y DE EUROPA Y CON LAS LUJOSAS NAVES DE LA UNITED FRUIT COMPANY, QUE HA REANUDADO SU SERVICIO SEMANAL ENTRE CRISTOBAL, NEW YORK Y NEW ORLEANS estando en inmediata conexión con esos vapores.

EN ANTOFAGASTA Y ARICA combinarán con los trenes internacionales a LA PAZ que salen los días Sábados y Lunes a las 11 y 16 horas, respectivamente.

VAPOR PARA PIMENTEL

El Vapor "CACHAPOAL"

CAPITAN DOMACCIN, saldrá para Pimentel e intermedios el Sábado [illegible] de Febrero, a las 4 P. M., con escalas en COQUIMBO, Huasco, Caldera, Chañaral, Taltal, ANTOFAGASTA, Gatico, Tocopilla, IQUIQUE, Caleta Buena, Pisagua, ARICA, Ilo, MOLLENDO, Chala, Pisco, Tambo de Mora, CALLAO, Huacho, Supe, Huarmey, Casma, Samanco, Chimbote, Eten y Pimentel.

AGENTE: Señor Carlos Rogers, Bandera esquina de Moneda. SUB-AGENTES: Santiago, H. Spencer, Huérfanos N.o 946; Enrique Villalonga, Agustinas N.o 840, y Compañía de Transportes Unidos, Estado esquina de Delicias.

ONTERE PLAZA,
Gerente.

Ferrocarril Trasandino de Chile

SERVICIO DE TRENES DIRECTOS, DE PASAJEROS Y CARGA, ENTRE CHILE Y ARGENTINA

Para Itinerarios, Tarifas e informes, dirigirse a

CALLE MORANDE 291
SANTIAGO

TELEFONO INGLES 695
CASILLA 198

W. WILSON BRIDGE,
Agente.

POLITICA

LA CONVENCION PRESIDENCIAL UNICA

EN ESPERA DE LA RESPUESTA DEL SEÑOR ENRIQUE MAC-IVER

Otras informaciones

LA CAMPAÑA PRESIDENCIAL

No se ha alterado la situación de las gestiones para la Convención Presidencial única.

En los diversos círculos políticos se espera con verdadero interés la respuesta que sobre el particular deberá dar al señor Aguirre Cerda el Presidente del Partido, señor Enrique Mac-Iver, que se halla en Constitución.

EL PRESIDENTE DE LA REPUBLICA

En la tarde de ayer se trasladó a Valparaíso, el Presidente de la República, señor Juan Luis Sanfuentes.

Regresará a principios de la semana próxima.

LA CONVENCION UNICA Y LAS ASAMBLEAS RADICALES

En este diario se han recibido los telegramas siguientes:

"Valdivia, Febrero 14 de 1920.—NACION.—Santiago.— La Asamblea Radical de esta ciudad ha tomado el siguiente acuerdo:

"La Asamblea Radical de Valdivia acuerda manifestar a la Junta Central que no acepta la Convención Presidencial en unión de los partidos que forman la Unión Liberal, sin perjuicio de que los miembros de esos partidos que acepten las bases de la Convención de la Alianza Liberal, puedan concurrir a ella individualmente considerados, conforme al porcentaje acordado en bases primitivas. Confía en que la mesa directiva del Partido habrá de tener presente estas ideas, cuyo patrocinio le encomienda especialmente a su diputado señor Pablo Ramírez."—**El Corresponsal.**"

"Chillán, Febrero 14 de 1920.—NACION.—Santiago.—Asamblea Radical acordó no enviar delegados a Convención Presidencial si la Junta Central del Partido acuerda concurrir con la Unión Liberal.—**El Secretario.**"

"Los Angeles.—Febrero 14 de 1920.—NACION.— Santiago.— Asamblea Radical Angeles acordó antenoche, unánimemente rechazar Convención común y pedir que la Convención aliancista tenga amplias bases democráticas.—**El Secretario.**"

"Río Bueno, Febrero 14 de 1920.—LA NACION.— Santiago.— Radicales de Río Bueno protestamos de los trabajos para la Convención común. Alianza debe mantenerse impertérrita con el objeto de sacar de candidato a la Presidencia a un ciudadano que refleje fielmente las aspiraciones democráticas hondamente sentidas por el país.—**El Secretario.**"

A ESTADOS UNIDOS

En el vapor "Ebro" se embarcó ayer, en Valparaíso, con destino a Estados Unidos, el senador por Santiago, señor Juan Enrique Concha Subercaseaux, acompañado de su familia.

PARTIDO RADICAL

ASAMBLEA RADICAL.— Presidida por don Víctor Celis M., celebró sesión anoche, con asistencia de numerosos asambleístas y del vicepresidente don Emilio Gambié.

Se dió cuenta: de una comunicación de la Asamblea de Ovalle, en que da cuenta haberse adherido a los principios sustentados por esta Asamblea, respecto a las bases de la próxima Convención presidencial y la censura de los senadores del Partido por su actitud en el Senado en la discusión del proyecto que crea los nuevos Obispados. Un telegrama de los señores Luis Constela y Evaristo Molina, que dice así:

"Extrañados que Asamblea haya dejado constancia que nosotros no integramos comisión propaganda provincias, cuando justamente hemos declarado por la prensa en centros y asambleas que no tenemos delegación oficial de nadie y que hacemos elevada campaña doctrinaria en favor principios aprobados esa Asamblea por indicaciones nuestras. Las Asambleas de Concepción y Valdivia, en que hemos actuado, han aprobado voto aplauso nuestra labor, por haber sido nosotros únicos iniciadores de la actuación reciente de dichas "Asambleas". Rogamos dar cuenta oficial nuestra Asamblea de Valdivia."

De otro telegrama de don Héctor Arancibia Laso, en que confirmando lo expuesto en el telegrama anterior en todas sus partes, da cuenta de que la Asamblea de Valdivia rechaza la Convención única.

De otro de Chillán, de los señores Zalazar y Castro, en que comunican que su jira de propaganda contra la Convención común, continúa con éxito y que las Asambleas de Concepción, Talcahuano, Coronel, Los Angeles, Chillán, acordaron no hacerse representar en la Convención común y que la Asamblea de Los Angeles acordó rechazar la Convención común y en caso contrario propiciar una Convención de las provincias del Sur.

De otro de la Asamblea de La Calera, que manifiesta haber aprobado un voto en que se rechaza todo acuerdo con la Unión Liberal y que en caso de que los dirigentes pacten con ella, no lo aceptarán.

De otro telegrama de Río Bueno, en que igualmente se rechaza la Convención común.

De una nota de la Inspección Sanitaria Municipal, en que refuta diversos cargos formulados en su contra por don Santiago Labarca en la sesión anterior y en que invita a cerciorarse de la verdad de sus afirmaciones en los documentos que obran en poder de dicha repartición.

De una nota del Directorio Demócrata, en que hace presente a esta Asamblea el alcance que tiene relación a ese Partido, unido con pactos políticos al radical, los votos aprobados que han derribado a la mayoría municipal integrada por demócratas.

De una carta de don Horacio Manríquez, en que contesta a la de don José Dolores Gajardo, aparecida en los diarios de ayer.

Dentro de la orden del día se dió cuenta del siguiente proyecto de acuerdo:

La asamblea acuerda manifestar al regidor señor Manríquez se abstenga de formar combinación de gobierno comunal con el señor Aquiles Talavera, de don Domingo Garfias.

Don Santiago Labarca, confirmó en seguida los cargos formulados en la sesión anterior y desvirtuó los descargos contenidos en la nota del señor Landa.

En seguida usó de la palabra el señor Garfias, expresando que no era admisible que se retirara de la mayoría actual el señor Manríquez para llegar a la Alcaldía con el apoyo de don Aquiles Talavera, persona repudiada por toda la opinión honrada de la ciudad.

Se acordó continuar el debate municipal en la próxima sesión.

El secretario de la asamblea nos encarga dejar constancia de que debido a una equivocación de los diarios de esta capital, al reproducir un reportaje de que fueron objeto por "El Sur" de Concepción, los señores Constenla y Molina, en que se les hace aparecer a dichas personas como que se daban el carácter de delegados de esta asamblea; se produjo un debate en esta asamblea, y se acordó dejar en claro esta situación. En consecuencia, los señores Constenla y Molina no se han tomado representaciones que no tienen.

PARTIDO RADICAL

ASAMBLEA DE PERQUENCO. — Esta corporación ha elegido el siguiente Directorio para el presente año:

Presidente, señor Armando Jobet A.; 1er. vice-presidente, señor Bernardo Gacitúa M.; 2.o vice-presidente, señor Romualdo Quiñinao; secretario, señor Robinson Aravena; prosecretario, señor Maximiliano Bowen; tesorero, señor Emiliano Seguel; pro-tesorero, señor Ramón Muñoz.

Directores, señores Carlos Petit Breiuth, Ignacio Chicao, Ignacio 2.o Matus, Angel Custodio Muñoz, José Miguel Figueroa, Juan 2.o Saravia, Mauricio Montes y José Nemecio Navarrete.

COMUNA DE RENCA.—Se ha citado a junta general para el Domingo 15 del presente, a las 3 P. M., en Población Matucana, casa del señor Máximo Muñoz.

Tabla: elección de directorio para 1920.

PARTIDO DEMOCRATA

LA VANGUARDIA DEMOCRATA. —Antenoche se reunió la Vanguardia Demócrata, con numerosa asistencia de socios, concurriendo el diputado don Juan B. Martínez, quien dió cuenta de varios trabajos que iba a presentar a la H. Cámara, por lo que fué muy aplaudido.

En seguida, se trató de la cuestión municipal. La unanimidad de los asambleístas estuvo conteste en que la labor del 2.o Alcalde, don Nicasio Retamales y la de su regidor don Diego Escanilla, había sido fructífera para la ciudad, para las clases trabajadoras y para el Partido Demócrata.

Por último, acordó comisionar a su presidente para que en el Directorio General protestase de la deslealtad de uno de los regidores del Partido Radical, para con sus aliados del Partido Demócrata, y que pidiese a este último cuerpo directivo que reclamase ante la Junta Central del Partido Radical, de la falta de cumplimiento de los pactos, que sin previo aviso han sido rotos por el regidor don Horacio Manríquez, con su retiro de la mayoría, de la cual formaba parte con los regidores demócratas.

CLUB DEMOCRATA 4.a COMUNA.—En su última reunión el Directorio de este Club tomó los siguientes acuerdos:

1.o Protestar contra la formación de la nueva mayoría municipal que propicia la remoción del 2.o Alcalde don Nicasio Retamales.

2.o Comunicar al Directorio General del Partido su más viva protesta, pidiéndoles interponga su reclamo ante la Junta Central del Partido Radical respecto a la conducta del regidor don Horacio Manríquez, para con sus aliados demócratas.

COMITE DEMOCRATA.— Mañana Lunes, a las 6 y media P. M., celebrará sesión la mesa directiva de este comité, debiendo asistir también los señores Wenceslao Villar, Amador Gutiérrez, Santiago Espina, Ricardo Santander, José del C. Ramírez, Manuel Garat.

AGRUPACION DE PROVIDENCIA.—Se ha citado a sesión extraordinaria de directorio para el Lunes 16 del presente, a las 8.30 P. M. en la nueva secretaría, Avenida Providencia 2174.

AGRUPACION DE SANTIAGO.— Por acuerdo de la asamblea, la elección de comité de la Comuna de Maipú, se efectuará el Domingo 22 del presente, conforme al art. 73 del Reglamento.

Próximamente, la comisión indicará el local.

CENTRO AVELINO CONTARDO. —Hoy Domingo 15, de 2 a 5 P. M. se llevará a efecto la elección del directorio definitivo.

La comisión receptora la componen los señores Agustín Ortúzar, Manuel Romo, Manuel Astengo y Carlos Gutiérrez, de 2 a 5 P. M.

COMUNA DE QUILICURA. — La Agrupación demócrata de Quilicura ha elegido tesorero a don Manuel Valverde y a acordado ampliar la comisión nombrada para organizar la fiesta con que próximamente celebrará el aniversario del Partido.

Hoy habrá asamblea general,

PARTIDO LIBERAL DEMOCRATICO

ASAMBLEA LIBERAL - DEMOCRATICA. — Ayer celebró sesión el Directorio de la Asamblea Liberal-Democrática de Santiago, bajo la presidencia del señor Absalón Valencia.

Leída y aprobada el acta de la sesión anterior, se dió cuenta: 1.o de las notas de agradecimiento del Cuerpo de Bomberos por la nota de pésame que le dirigió la Asamblea, con motivo de las víctimas del incendio del edificios de los Padres Franceses; de las remitidas por los señores don Anselmo Blanlot Holley y don Agustín Gana Urzúa, presidente y vice-presidente del Partido, elegidos últimamente; de la renuncia del director-secretario, don Julio Videla A., y de las solicitudes de socios, señores Anacleto Espinoza Bustos, Luis A. Guzmán, Martín Larraín, Luis Riobó, Domingo Castillo, y Luis A. Molina Varas.

A continuación el señor Valencia agradeció los benévolos conceptos y felicitaciones del Directorio y de la Asamblea con motivo de su elección de vice-presidente del Partido.

En seguida se tomaron los siguientes acuerdos:

1.o Pasar a la Asamblea la renuncia del secretario y llamar al pro-secretario, para que lo reemplace, dejándose constancia en el acta del sentimiento con que el Directorio ve retirarse de su puesto al señor Videla y como una demostración de aprecio y simpatía, propicia la idea lanzada por los correligionarios, de ofrecerle una manifestación;

2.o Aplaudir la actitud asumida por el regidor don Pedro A. Marín, en presencia de los últimos acontecimientos municipales;

3.o Citar oportunamente en la segunda quincena de Marzo, a sesión a la Asamblea Liberal-Democrática, para elegir primer vice-presidente y secretario.

¡CARNAVAL! ¡DISFRACES!
originalísimos, nuevos, arriéndase.
AHUMADA 56
Abierto hoy y días siguientes, de 10 A. M. a 6 P. M., inclusive.

"NOBIS"

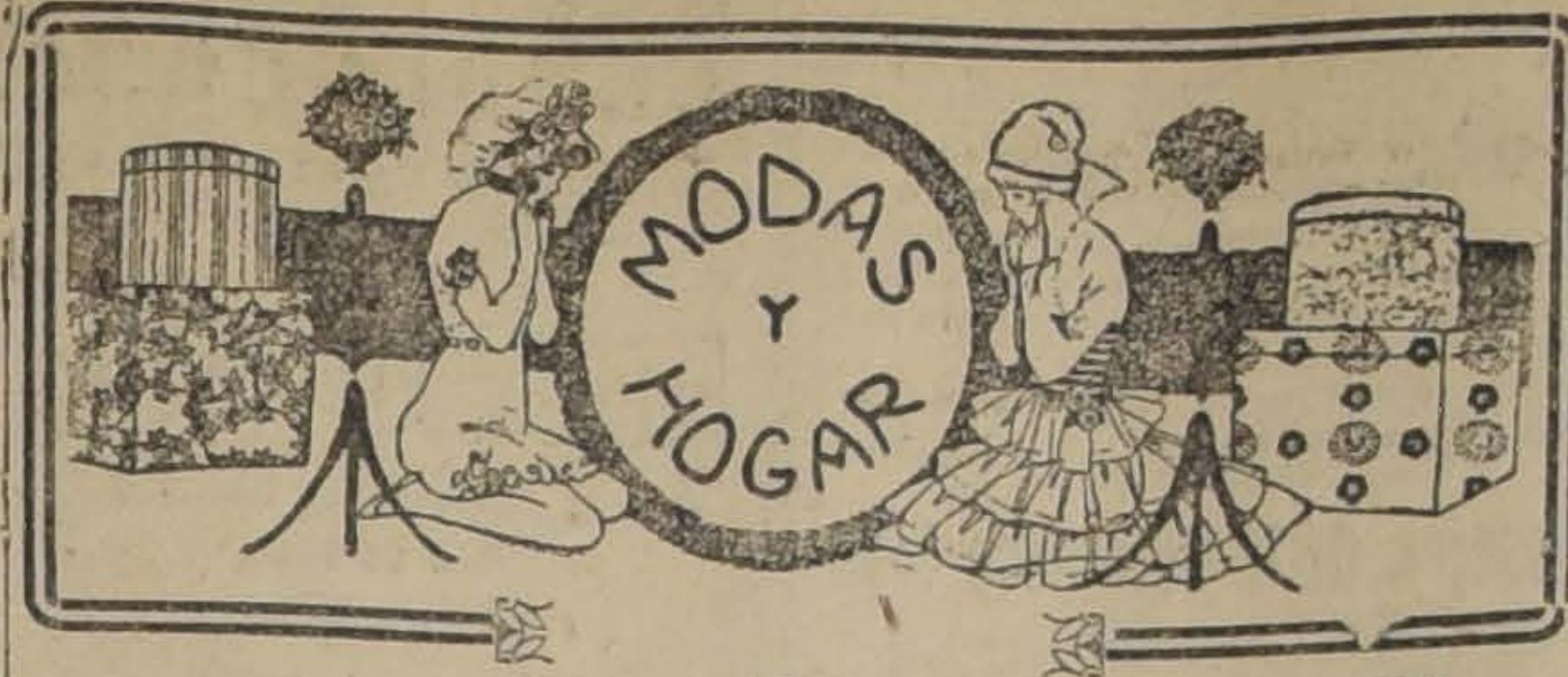

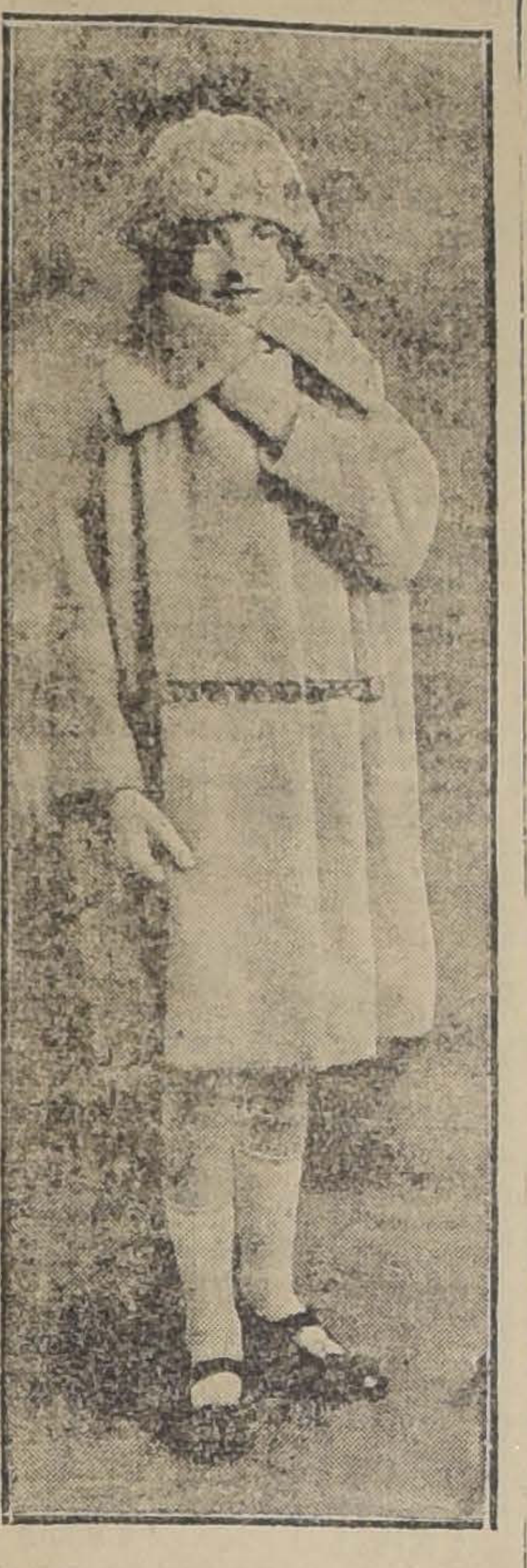

Sencillo y elegante abrigo de mouflon gris tórtola, con bordados acero y negro sobre gamuza verde, cuello y puños forrados con gamuza

NOTAS DE LA MODA

Los trajes y abrigos de las niñitas conservando siempre las líneas simples que tanto gustó a las mamás razonables, influenciadas por la moda, se asemejan a la silueta en boga. Algunos de estos trajes llevan como adorno alforzas anchas o vuelos en ambos lados, otros son únicamente recogidos; también se ven abrigos de estilo capa que dan a las pequeñas una silueta graciosísima de gran señora, y que son más prácticos y apropiados como abrigo de paseo y no para colegio.

Nos ocuparemos primeramente de los trajes sencillos y prácticos; éstos deben escogerse siempre de telas y colores que puedan limpiarse bien y aún si es necesario lavarse, nada hay más apropiado, bajo ese punto de vista que las clásicas sargas o finas gabardinas azul marino, o bien el terciopelo borlón de tonos claros que se lava perfectamente bien; también pueden confeccionarse hermosos trajes de terciopelo de lana, duvetine, etc.

Ahora que los géneros están tan caros, muchas mamás de buen criterio y económicas, aprovechan una de sus toilettes usadas para transformarlas en un bonito vestido para su chica, pero es preciso antes de confeccionarlo, limpiarlo y aplancharlo muy bien y si es necesario aún usarlo por el reves; también pueden combinarse estos con otras telas ya sea de rayas o cuadros.

Para las reuniones infantiles lo más apropiado es el tafetán muy flexible, crepé de Chine o tul; estas telas se adaptan admirablemente para confeccionarlas con alforzas, vuelos o simplemente recogidos.

Estas toilettes son muy elegantes y prácticas, pues pueden usarse en todo tiempo. El terciopelo negro con bordados rojos estará en gran boga durante la próxima estación.

Para los abrigos se prefiere las telas de "vigogrié", las sargas mou flons y el terciopelo de lana, como adorno las pieles o peluche o bien cuello del mismo género.

LILY.

VIDA SOCIAL

RECORTES Y COMENTARIOS.--

Los cronistas de vida social de los diarios chilenos, ha dicho una simpática lectora de nuestra sección, pecan por demasiado lacónicos en la relación de las fiestas y demás noticias.

En realidad, no desconocemos la justicia de tal apreciación.

Las vida social de nuestros diarios es muy escrupulosa, en epítetos a la hermosura de las damas y a la ponderación de los hechos que constituyen la sección.

Revisando la prensa extranjera, se puede ver una marcada diferencia entre ellos y nosotros, especialmente si la comparación la hacemos con los diarios de algunos países tropicales donde la literatura es exuberante en conceptos y galana en la forma.

Por ejemplo, en la Vida Social de un colega de Habana encontramos la siguiente relación de una boda:

"Anoche se celebró en la iglesia del Santo Angel el matrimonio de la bella y espiritual señorita Cuca Pujals, con el simpático e inteligente joven Venancio Carballo.

Bella y muy graciosa la encantadora Cuca, apareció ante el templo radiante de elegancia bajo los encantos de una lucida toilette que parecía completarse con los primores del ramo, que para ella fué confeccionado por el jardín "El Clavel", de los hermanos Armand.

Un primor el traje.

Lleven los nuevos esposos mis votos, que hago por su completa felicidad y ventura".

En otras partes se acostumbra también que el cronista dedique en su sección artículos cortos donde se pondera la belleza y elegancia de alguna alta dama de sociedad.

Uno de estos artículos, tomado de un colega, empieza así:

¡Oh sultana de la donosura, quién besara vuestros labios de color de grana!". . .

Y termina.

"Perdón, señora, porque os hable así; yo soy paje de la Belleza, tengo abolengo lírico, un blasón flor delirado y una floración de amaneceres en el zurrón: perdón, señora".

¿Qué tal les parecería a vuestras lectoras estos lirismos periódistico?

A la exuberancia que cae en el ridículo, ¿no es preferible, el lenguaje sencillo y falto de epítetos de la vida social de los diarios chilenos?

EN LA DIPLOMACIA.—

El Agregado Militar de la Legación de Chile en Bolivia, teniente coronel don Arturo Ahumada, ha regresado a La Paz, después de una breve permanencia en Arica.

EL MINISTRO DE ITALIA.—

El Jueves estuvo en Quillota el señor Ministro de Italia, conde Nani Mocenigo.

El señor Ministro fué en automóvil desde Viña del Mar, acompañado del doctor don Rosario Traina, y se hospedó en el Gran Hotel, en donde recibió la visita de algunos de sus connacionales, que acudieron a saludarle apenas tuvieron, extraoficialmente, conocimiento de su llegada.

DE MONTEVIDEO.—

Ha fallecido en esta capital la distinguida y venerable señora Rosario Piñeiro de Rodó, madre del escritor don José Enrique Rodó.

La sociedad de Montevideo se ha sentido dolorosamente sorprendida por la desaparición de tan ilustre dama, llena de virtudes personales y profundamente vinculada a las mejores familias de aquel país.

DE VIÑA DEL MAR.—

Hoy, como día Domingo, este hermoso balneario adquiere un lucido entusiasmo.

En la mañana y tarde habrá dos bailes conciertos en El Recreo, con estreno de varias danzas americanas.

En el pabellón de la Nueva Playa también se efectuará un concierto y festival de bandas, después de las carreras.

Y por último, como de costumbre, se realizará más tarde el dinner danzant del Gran Hotel, al cual concurren selectas y numerosas familias de Santiago y Valparaíso.

MATRIMONIOS.—

Se ha concertado el matrimonio del señor José de Respaldiza Matta con la señorita Elena Sanfuentes Joglar.

—En Quillota se ha efectuado privadamente el matrimonio de don Fred Langre V. con la señorita Blanca Goñi U.

—En Talcahuano se ha concertado el matrimonio del contador 2.o de la Armada, don Julio Salinas, con la señorita Teresa Núñez T.

LA FARMACIA
DE GATH & CHAVES
OFRECE:

Jarabe de Fellows	$ 6.20
Vino Cordial de Cerebrina Ulrici . .	7.50
Leche malteada de Horlick, ½ libra	2.90
Leche malteada de Horlick, 1 libra	4.90
Leche malteada de Horlick, 5 libras	20.80
Cacao peptonizado de Savory & Moore	4.60
Phosphatine Fallieres	3.20
Novarsenobenzol Billon, serie	35.00
Píldoras Witt, frasco grande	7.70
Píldoras Witt, frasco chico	4.00

Gath & Chaves, Ltd.

EL VERANEO EN CARTAGENA.--

Balneario elegante y simpático donde la belleza del mar y de la playa adornan el cuadro pintoresco de castillos y chalets, que lucen alegre conjunto desde los faldeos vecinos, atrae en la temporada veraniega numerosas familias de Santiago y sus alrededores.

¿FALTAN NIÑAS EN CARTAGENA?

Sin los estiramientos de una etiqueta exagerada ni los caracteres de la vida vulgar de aldea, Cartagena es un término medio agradable y entretenido.

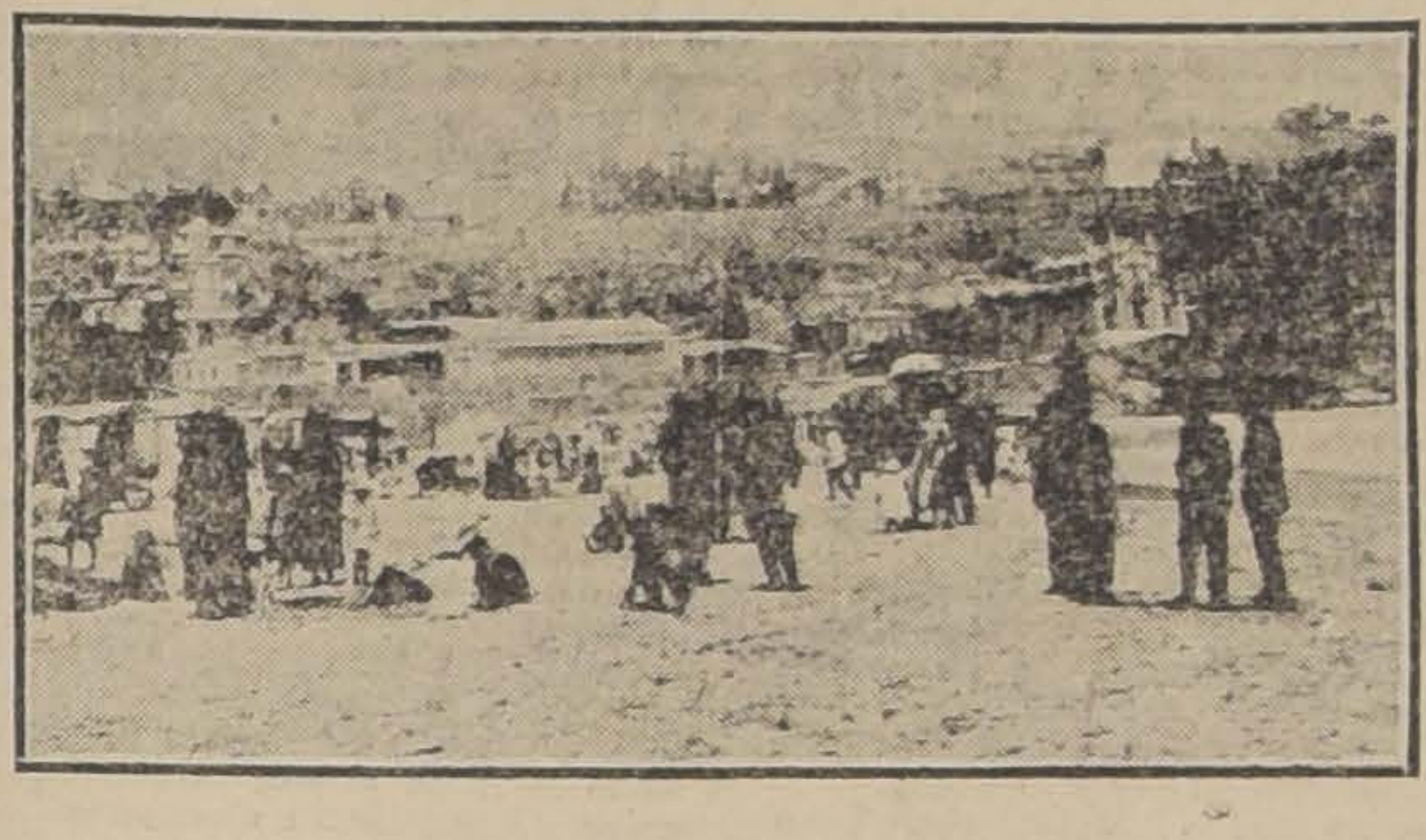

EN PLAYA CHICA

Playa chica, con sus carpas alineadas junto a la arena donde rompen las olas agitadas y tempestuosas, con sus centenares de familias que pasan la mañana y la tarde allí gozando del sol, del aire y de la charla amena o del flirt pasajero de Verano, es el principal paseo del balneario.

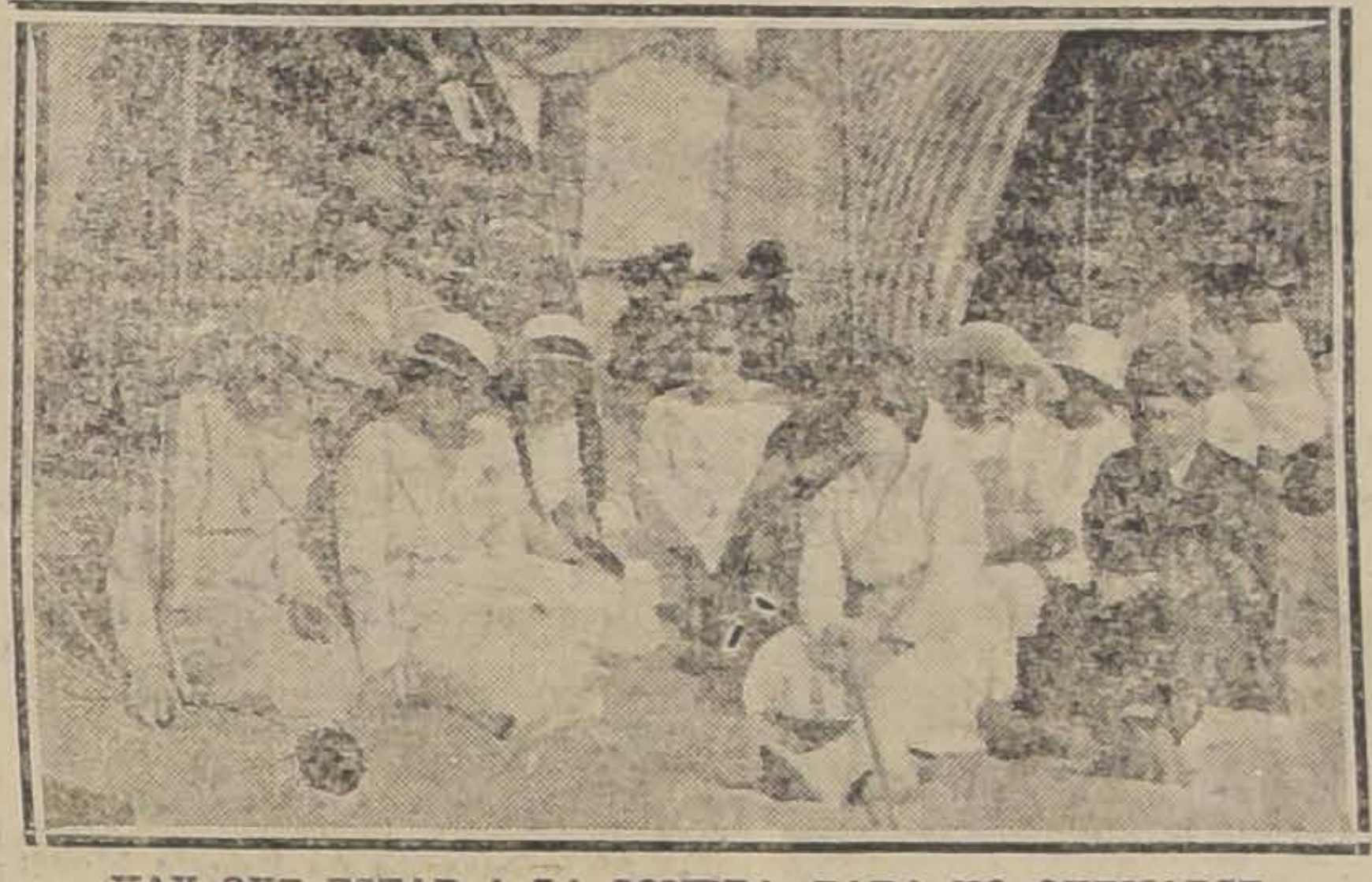

HAY QUE ESTAR A LA SOMBRA PARA NO QUEMARSE...

Playa Ancha, larga cinta de arena que se pierde en las lejanías donde nuestra vista no alcanza, constituye un sitio apropiado para los paseos a caballo y es una parte extremadamente cómoda para los que desean entregarse al reposo.

DURANTE UN PASEO A "LAS CRUCES"

Entre las dos playas, como una promesa del cielo o tentación del demonio, las rocas de El Suspiro se yerguen altivas desafiando a las furiosas olas y forman caprichosas cortinas de pintorescos paisajes.

"El Suspiro", punto de reunión de las parejas que poco gustan de terceros en realidad, lleva bien su nombre de pila.

Por último los paseos a los fundos vecinos, a "Las Cruces" y a "El Tabo", completan el cuadro de alegría y entusiasmo de la temporada.

Este año Cartagena ha reunido a mucha gente en sus playas.

Sin embargo, discretamente diremos que entre las filas del sexo bello existe un marcado descontento.

El balneario está falto de galanes durante toda la semana.

Pero llega el Domingo de tantas esperanzas y los deseados "galanes" desbordan de la capital hacia Cartagena con gran contento de las niñas casaderas y disgustos de las suegras escrupulosas. Y el día transcurre alegre, fugaz, lleno de risas.

Playa Chica adquiere todo su esplendor en ese día, día extraordinario, y charlan las parejas sobre la arena húmeda y entre el ¡llegó Pedro! ¡llegó Juan! de las niñas que esperan, transcurre el día.

Y la tarde cae ligera sobre la playa. Y luego se oye el ruido de los coches que suben la cuesta del cerro llevando a la estación ferroviaria a los turistas y el adiós de las que se quedan pensando en la dicha pasada, en el que se fué a su oficina de Santiago y en el futuro Domingo que tendrá que venir.

COMIDA.—

Los amigos del señor Julián Hernán Davison le ofrecieron ayer una comida en el Club Concepción con motivo de su próximo matrimonio.

CONCIERTO.—

Ayer se llevó a efecto en Constitución ante numerosa y distinguida concurrencia el segundo concierto de los que han organizado los veraneantes con el objeto de ayudar a las obras sociales de ese pueblo.

"MODAS Y PASATIEMPOS"

Insuperable y conocida Revista de Modas para Señoras y Niños. Cada ejemplar contiene hojas de 25 moldes en tamaño natural de vestidos elegantes y prácticos. Sorteo gratis entre sus suscriptoras. Sección de ropa blanca y labores manuales. Artículos de interés científico popular. No debe faltar en ningún hogar.
SUSCRIPCION ANUAL: $ 15
Agencia General en Santiago:
J. L. BEAUMONT
Casilla 641.— Agustinas 1234

UNA CONVERSACION
SORPRENDIDA
EN UN TRANWAY

Hablan dos amigas, después de saludarse cariñosamente y de hacer mucho tiempo que no se veían; pregunta uno de ellas: ¿Y cómo, Juanita, te conservas tan bien; ya sabes que somos de la misma edad y tú aparentas tener 20 años menos que yo?—Ah, Conchita, a mí me sucedió lo mismo con una amiguita de mi edad; la encontraba que cada día se ponía más joven; la interrogué sobre esta anomalía prodigiosa y me contestó que el prodigioso secreto consistía en que ya hacía dos años que usaba el maravilloso

RESTAURADOR

de los cabellos aceite vegetal "GOTAS DIVINAS". Yo he hecho lo mismo y aquí me tienes, Conchita, siempre joven.

MANIFESTACION.—

Con motivo de haber sido ascendido a teniente coronel el comandante de la Escuela de Sub-Oficiales, don Carlos A. Díaz González, la oficialidad de dicho establecimiento le ofreció una cariñosa manifestación en su Casino, consistente en un lunch.

La sociedad de San Bernardo, representada por las autoridades y caracterizados vecinos, le ofreció un banquete en el Club Social, la noche del Jueves último, al que asistieron las siguientes personas:

Teniente coronel don Carlos A. Díaz González, señor Gobernador del departamento, don Camilo Cousiño; señor juez de letras, don Julio Cordovéz; don Ramón Baeza, notario y presidente del Club; Intendente Militar, don Alfredo García; señores: Juan A. Walker Martínez, comandante don Orozimbo Barboza, don Francisco Santa María, Hermenegildo Ceppi, Manuel Magallanes Moore, Angel C. Jiménez, tesorero fiscal; Enrique Tifaine, Guillermo Klaviter, Carlos Letelier, contadores señores Varela, Varas, Hernández; tenientes señores Aguirre, Parada, Salbach y Espinoza; doctor Luis Sepúlveda; Benjamín Ortúzar, Arturo Jara Quemada, Lorenzo Andreoli, Jorge Plaza Portales, Ismael Llona, J. J. Farr, Allan Mac-Lean, Alfredo Farr, Carlos León Cruzat, Juan Concha Benítez.

Ofreció la manifestación el presidente del Club, señor Baeza Espiñeira, contestando el festejado en frases llenas de sincera gratitud.

EN VILLA ALEMANA.—

En los salones del Club Villa Alemana, tuvo lugar ayer la reunión social y baile ofrecido por los socios de la institución a las familias veraneantes, y como término del Carnaval.

Fueron invitadas las familias más distinguidas de la localidad, las cuales, con su presencia, dieron realce y brillo a la reunión.

FIESTAS DE HOY EN SAN BERNARDO.—

Entre los festejos que se realizarón hoy día en el vecino pueblo de San Bernardo, a fin de conmemorar el aniversario de su fundación, figura el corso de flores que tendrá lugar a las 5 de la tarde en la Avenida Portales. Todos los años se celebra con gran animación y entusiasmo, constituyendo una fiesta social que reune no solamente a lo más escogido del pueblo, sino también a las familias que veranean en todos los fundos y poblaciones vecinas.

La Gota de Leche, institución de beneficencia que lo organiza, y la Municipalidad, que lo patrocina, distribuyen magníficos premios a los automóviles y carruajes adornados con más gusto y prolijidad. Las bandas de músicos de la Escuela de Sub-Oficiales y del Batallón de Ferrocarrileros, contribuyen a darle animación. La Empresa de Tranvías Eléctricos y los Ferrocarriles del Estado han dispuesto que convoyes especiales partan desde Santiago y desde San Bernardo, para facilitar al público de esta capital su concurrencia.

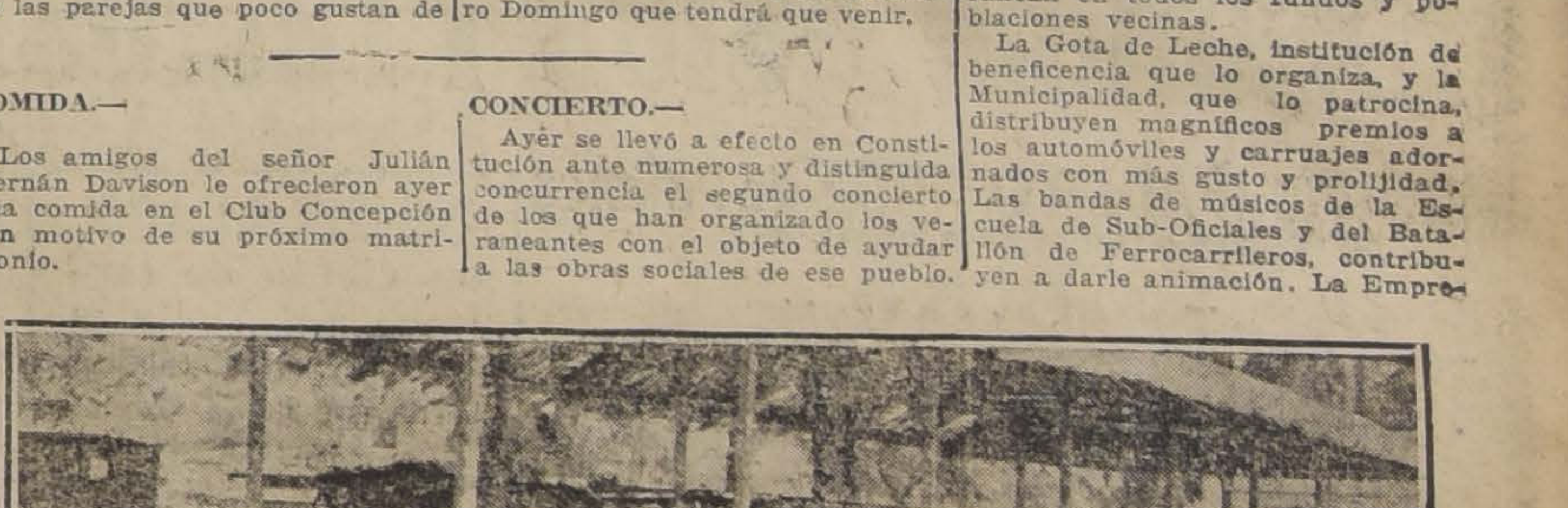

EN LA PLAYA DE MIRAMAR

IN MEMORIAM.—

El Martes 17 del corriente cuarto aniversario del fallecimiento de la señora María Respaldiza de Calvo se dirá misa en su memoria, a las 9 A. M. en la vice-Parroquia del Sagrario, calle Teatinos.

FALLECIMIENTOS.—

En Quirihue ha dejado de existir el joven don Oscar Bustos León.

—Ha fallecido en Curicó un hijo de don Julio Maturana y de la señora Julia Estévez de Maturana.

EN ÑUÑOA.—

Pasan la temporada de verano en Ñuñoa las siguientes familias: Fabres Blanco, Larraín Valdés, Vergara Zañartu, Barros Vergara, Walker Larraín, Valdés Morandé, Santa Cruz Errázuriz, Pérez Walker, Muñoz Moreno, Barros Jarpa, Alessandri Altamirano, Edwards Izquierdo, Edwards Hurtado, Barros Ortiz, Risopatrón Barros, Nehaus Ugarteche, Sanfuentes Joglar, Donoso Besa, Godoy Matte, del Río Montt, Echeverría Alessandri, Ariztía Fernández, Risopatrón Fernández, Donoso Bascuñán.

VIÑA DEL MAR.—

Veranean en Viña del Mar, las siguientes familias:

Alamos Lyon, Lyon Edwards, Subercaseaux Aldunate, Claro Montes, Herquíñigo Penna, Cruz Eyzaguirre, Tocornal Ross, Lyon Vial, Claro Vial, Palma Vial, Claro Velasco, Vial Salas Huneeus Vial, Barros Vial, Matte Ossa Fernández Beauchef, Ossa Concha, Varas Izquierdo, Valdés Hurtado, Astoreca Sartori, Eyzaguirre Montes, González Balmaceda, Rivas González, Errázuriz Letelier, Vial Correa, Ripamonti Barros, Ríos Mackenna, Vergara Huneeus, Guzmán Eguiguren, Balmaceda Ossa, Dávila Ossa, Dávila Urrejola, Alessandri Rodríguez, Fernández Alamos, Ossa Lynch, Salas Délano, Pinilla Gutiérrez, Lagatinerie, Valdés Ramos, Balmaceda Alamos, Echeverría Yáñez, Orrego Mackenna, Edwards Mackenna, Vergara Astaburuaga, Astaburuaga Larraín Walker Concha, Concha Cazzotte, Joglar Rojas, Bascuñán Astaburuaga, Bascuñán Antúnez, Bascuñán Larraín, Besa Rodríguez, Lecaros Besa, Lyon Besa, Besa Barros, Barros Vicuña, Peña Claro, Lecaros Freire, Valdés Freire, Eguiguren Salinas, Salinas Cerda, Irarrázaval Larraín, Larraín García, Moreno Ducci Claro, Ovalle Claro, Gana Edwards, Calvo Eyzaguirre, Ríos Mackenna, Letelier Espínola, Letelier Reyes, Errázuriz Edwards, Ruiz Tagle Varas, Claro Ruiz, Searle Pardo, Serrano Gundelach, Izquierdo Matte, Reyes Izquierdo, Amunátegui Lecaros, Gandarillas Vial, Larraín "Vial, Grez Irarrázaval, Vial Grez, Peña Riesco, Zegers Baeza, Covarrubias Zegers, Hurtado Vial, García de la Huerta Hurtado, García de la Huerta Ossa, Huneeus Salas, Pereira Eguiguren, Huneeus Valdés, Ramírez Rivas, Rojas Villegas, Besa Pereira, Salas González, Edwards Cruzat, Urrejola Rozas, Montes Echaurren, Villalobos Arteaga y muchas otras.

EN LLOLLEO.—

En este agradable sitio de recreo, donde va cada año en aumento la afluencia de familias de nuestra sociedad, que pasan en él los meses de la canícula, atraídas por sus insuperables condiciones de lugar de veraneo, se piensa llevar a efecto algunas fiestas sociales, que sean como un digno corolario de la temporada.

Entre las que se proyectan, y que serían una interesante novedad para el balneario y localidades vecinas, figuran un concierto y una gran kermesse, que se realizarían en el Gran Hotel de Llolleo, que dispone para el objeto de extensos jardines y terrazas, y de adecuadas dependencias bajo abrigo, y que ya ha servido en pasadas ocasiones para fiestas del mismo carácter. Se cuenta, para la realización de estos propósitos, con el concurso de distinguidos aficionados del elemento veraneante, y con una buena orquesta.

Las fechas de las fiestas apuntadas, como asimismo la de un gran corso de cores que se piensa igualmente llevar a cabo, las señalaremos en su oportunidad.

COLEGIO
Hispano - Americano
DIRIGIDO
POR PP. ESCOLAPIOS
CARMEN 960

Se admiten niños medio pupilos y externos para clases preparatorias y 1.o y 2.o Año de Humanidades.

La matrícula está abierta desde el 15 de Febrero.

VIAJEROS.—

A Viña del Mar a pasar una corta temporada se dirigió don Santiago Aldunate.

—A Cartagena se dirigieron los señores Wolfran y Raúl Rojas Meyer.

—Pasa la temporada en Cartagena el señor Rodemil Espejo y su hija Teresa Espejo Pando.

—En Limache pasan la temporada veraniega las familias Díaz Palacios, Rovinet Palacios, Palacios Prado y Rovinet García.

—Ha regresado del Recreo la señora Mercedes Yávar de Labra señora Mercedes Javar de Labra e hijos.

—A Concepción se dirigió el señor Eduardo Lamas García.

—A su fundo "Velenunque", en Concepción, se dirigió don Emilio Martínez Rioseco.

—A Concepción se dirigió el diputado don Arturo Alemparte acompañado de su esposa señora Elena Polhammer y su sobrina María Wormald Alemparte.

—Al fundo La Estrella se ha dirigido la señora Lola A. de Williams y sus hijos Raúl y Armando.

—En el fundo Totoral veranea don Fidel Urrutia y familia.

—En Chillán se encuentran las siguientes personas: Enrique Molina, señora Ester Barañao de Molina y Emilia Barañao de Barañao, señora Adriana Herreros de Gacitúa e hijos Adriana y Héctor, señores Darío Salazar, Ernesto Escobar, Osvaldo Fuenzalida y señora Mercedes Figueroa de Urrutia acompañada de su hija Ester.

—A las Termas de Chillán se dirigió don Francisco Pereira.

—De Chillán ha regresado don César Fuenzalida Correa.

—En el fundo Loma de Toro veranea don Ignacio Valdés H., señora y familia.

—Se dirigió a Chillán don Alfredo Dueñas.

—A Chillán se dirigió don Manuel Antonio Iribarren.

—Veranean en Algarrobo las familias Larraín Hurtado, Lyon Subercaseaux y Valdés Hurtado.

—En automóvil se dirigen el Martes a Viña del Mar los señores Claudio Arteaga, Infante, y Eugenio Matte Hurtado.

—De su fundo Llollinco ha regresado a Chillán don Jorge Baeza y las señoritas Yolanda y Elena Baeza Marambio.

—Por el expreso de la tarde de ayer se dirigieron a Valparaíso, los señores Salvador Zegers, Pedro Cifuentes, Fernando Echeverría, Salvador Izquierdo, Fernando Alamos Iñiguez, Carlos Balmaceda, Pedro Salinas y señora.

—Al mismo punto se dirigen hoy el doctor Octavio Maira y señora y la señorita Elvira Balmaceda.

—A Constitución se dirigió don Rigoberto Contreras Toro.

—Al sur se han dirigido los señores Armando Peró, Alberto Jory y familia y Rafael Allende y familia.

—De Ocoa ha regresado el consejero de Estado don Cristóbal Villalobos.

—De Chillán ha regresado el capitán Carlos Prieto A.

—De su fundo La Quinta ha regresado a Talca la señora Josefina Stonner de Bascuñán acompañada de su hija Laura.

—Se encuentra veraneando en Lontué don Eugenio Guzmán Montt y familia.

—Se ha dirigido a Talca don Waldo Letelier.

—De su fundo La Aurora ha regresado a Talca la señora Julia Donoso de Donoso acompañada de sus hijas Olga y Berta.

—Se dirigió a Curicó la señora Mercedes Vargas de Labbé y su hija Emilia.

—A Temuco se han dirigido los señores Luis A. Uribe y Guillermo Gutiérrez Prieto, acompañado de su hermana Elvira.

—De Temuco han llegado a ésta el señor Enrique Menchaca y señora y Carlos Arrau.

—A Valdivia se ha dirigido don Guillermo Vicuña.

—En Petorca se encuentra veraneando el señor Manuel Espinoza Jara.

—Ha llegado a ésta, procedente de Petorca, don Alfonso Arrate Silva.

—Después de una larga permanencia en el Viejo Mundo, ha llegado a Valparaíso el señor N. Zanelli, acompañado de su esposa y familia.

—Ha regresado de Puerto Montt el diputado don Agustín Boza Lillo.

—Ha regresado a ésta don Arturo Alessandri Rodríguez.

—De Concepción ha llegado a ésta don Ignacio Herreros y señora.

Se encuentra en Concepción don Edmundo Bordeu Alemparte.

—Ha regresado de Concepción don Juan Rivera.

—La familia Balmaceda Mackenna se ha dirigido al sur, en viaje de placer.

CRONICA.—

En un colega argentino encontramos la siguiente crónica que en poco tiempo más también tendrá su aplicación para Viña del Mar: Tan imperiosamente se extiende la afición al baile, que ya dentro de poco, las danzas ocuparán lugar preferente en todos los actos de la vida. Antes, un baile era suceso excepcional; las muchachas lo esperaban con ansia, se comentaba después durante meses, pero ahora bailar, a cualquiera hora y en cualquiera parte, es lo más natural. No desconfiamos de que andando el tiempo las visitas de pésame se señalen con danzas. ¿No se ha bailado acaso la "Marcha fúnebre" de Chopin?

Prueba de esto es la nueva costumbre que acaba de aparecer en Buenos Aires. Teníamos ya el té danzante y las comidas con baile, entre plato y plato, pero ahora hay más.

Anteayer en un banquete entre respetables caballeros, hombres de alta banca, comercio, etc., hubo que contar con la colaboración de unos bailarines rusos. Se amenizó la sopa con un vals estimulante, el pescado con una barcarola, lo que hacía pareciera con gusto a mar. Ya las comidas con orquesta han pasado a ser una antigualla; ahora el espectáculo coreográfico es lo que vence.

Falta un detalle: que los camareros sirvan bailando".

Consejos de la Comtesse Ivon

EL CORSE.—

El corsé es hoy día la prenda que necesita estar confeccionada con más arte, porque de la habilidad de su diseño y de la corrección de sus líneas depende exclusivamente la belleza de un cuerpo. La mujer más esbelta se verá mal con un corsé cualquiera y en cambio lucirá y llamará la atención la que use uno cortado especial sobre medida, por un artista en el ramo. Para triunfar aconsejamos ocurrir a la **Corsetería Francesa, calle Moneda No. 819.**

THERMOS.—

Este es un precioso utensilio que no debería faltar en ningún hogar y ser el constante compañero en viajes y excursiones. El Thermos es una botella que permite conservar las bebidas heladas o calientes, según se desee, sin tener que recurrir al hielo o al fuego cada vez que se necesita tomar una bebida. Sus servicios son indispensables donde hay un enfermo o una guagua y son extremadamente agradables en las excursiones. Hay en el comercio muchas clases de **Thermos**, pero es preciso saber escojerlo bien para evitarse contratiempo desagradable, ya sea porque se quiebran o porque no conservan bien su temperatura, por defecto de construcción; aconsejamos elegir siempre la marca **Ice-Hot**, que es fabricada con materiales de primera clase y que vende únicamente la Casa Gath y Chaves a precios muy módicos.

EL REJUVENECIMIENTO.—

Es un anhelo natural en toda mujer el poder lucir un cutis fresco y aterciopelado, que de una atractiva impresión de juventud. Más de una vez admiramos a personas que se presentan rejuvenecidas y que guarden celosamente el secreto que les ha permitido obtener ese triunfo femenino. Nosotras, sin egoismo, les revelamos que es debido al uso constante de la Créme, Polvos y Loción Le Secret de Madame, que se encuentra únicamente en la **Maison Loubat, calle San Antonio esquina de Agustinas.**

LA BOTICA.—

En los casos de enfermedades no basta consultar un buen médico para asegurar el restablecimiento de la salud del paciente, porque el tratamiento más acertado fracasa si la receta y los medicamentos no son despachados con toda exactitud; de aquí la necesidad de tener que dirigirse a una farmacia que inspire plena confianza por su honradez en la preparación de los medicamentos y en la bondad y frescura de todos los artículos que expende, porque de ellos depende la vida del que sufre. La **Botica Italiana, calle Huérfanos 1020,** está montada en condiciones especiales para ser recomendada sin reserva.

PARA EL TOCADOR.—

La transpiración es algo muy desagradable para algunas personas, sobre todo en esta época de tantos calores, y es indispensable usar algunas preparaciones que corrijan sus molestos efectos, sobre todo cuando hay que hacer ejercicio. Una preparación muy útil para estos casos, son los **Polvos Antisudoral de Werck,** cuyos buenos resultados se estimarán con una vez que se usen, en la seguridad de que se adoptarán definitivamente.

COMTESSE IVON.

"NOBIS"

RAFF
117 Certificados médicos acreditan que el
ALIMENTO RAFF
ES EL MEJOR. PRECIO: $ 2.- TARRO
Por mayor:-Daube y Cía.-Droguería Francesa.-Gmo. Kilmesch-Dobry y Cía.-Juan Reuter, etc. Pedidos: Casilla 7588

Examine estos Precios

EL ARCHIVADOR CONDOR de Palanca
SE VENDERA DURANTE LA PRESENTE SEMANA por
- $6.50 -

SE REGALARA
un ciento de tarjetas de visita a toda persona que compre más de
$ 10

BLOCKS PARA CARTA
$ 1.60 - 1.80 - 2.00 - 2.40 - 2.80 - 3.00 - 4.00

Desde 10 blocks IMPRESION GRATIS

Sobres para carta, el ciento desde	$ 1.60
Manillas de madera para secante	$ 1.50
Recibos de arriendo, talaje, órdenes, vales y guías, de 100 hojas	$ 1.20
Blocks de facturas, impresas	$ 1.20
Postales inglesas y americanas, cada una, a	$ 0.40
Facturas impresas, papel hilo, el mil a	$ 18.00
Papel oficio y papel cuenta, resma	$ 16.00
Pida una combinación de 5 blocks y 500 sobres inviolables, todo impreso, solamente por	$ 18.00

LATHROP HNOS. - Casilla 905
281 - AHUMADA - 281

VENDEDORA
muy competente en el ramo de PERFUMERIA, necesita la
PERFUMERIA MAYO
Portal Fernández Concha
N.o 962
CASILLA 3373
17-F

VERANEANTES
Si quieren tener sus quintas bien elegantes, acudan a comprar muebles finos al laqué, que les causará alegría y placer, en la importante fábrica
LA IBERO - AMERICANA
Villavicencio 842
CASILLA 3145

CLINICA DENTAL
DEL
Dr. Valenzuela Basterrica
Cinco dentistas especialistas: 8 a 12 y 2 a 7. Huérfanos 1616. Teléfono 1642.

OTERO
Gran OPORTUNIDAD
Sigue la liquidación, por balance, de lindos
TRAJES SASTRES y HABILLE
de las mejores casas de París.
Agustinas 923
15-F

Aumente
un ciento por ciento
los encantos de su rostro,
usando los tenues, exquisitos, aristocráticos
Polvos Del Harem

BROCHAS,
PINCELES,
ESMALTES,
PINTURAS,
PRECIO BAJO, FIJO.
Mercería Matas
Casa fundada en 1886
PORTAL EDWARDS

TERMAS CAUQUENES - RANCAG
Las más famosas por sus aguas minerales y por su
ro de montaña.
Anemia, Clorosis, Reumatismo, Neurastenia, Riñones
Hotel de primer orden
Asistencia médica permanente
Trenes diarios desde Rancagua hasta las mismas Termas, por el ferrocarril de la Braden Copper Co., que combinan con el ordinario de la mañana.
Puede solicitarse el envío de automóviles a Rancagua, y los turistas cuentan con un camino espléndido por la Cuesta de Cha da y el camino de Los Lirios, recientemente arreglado para auto
Agentes en Santiago: Dr. PEDRO VERGARA DROGUERÍA
SPENCER & WATERS — HUERFANOS N.o 848

PESCADO
SOCIEDAD DE PESCA Y FRIGORIFICOS

CONGRIO COLORADO, kilo	$ 2.40
CONGRIO NEGRO, kilo	$ 1.80
CORVINA, kilo	$ 1.80
CORVINA CHICA, kilo	$ 1.00
LISA, kilo	$ 1.80
LENGUADO, kilo	$ 1.80
ROBALO, kilo	$ 1.80
PESCADA, docena	$ 2.40
PEJERREYES, docena	$ 0.80

Pescado trozado se cobra 40 centavos más por kilo.
CALIDAD GARANTIDA
MERCADO: SAN ANTONIO 760
NOTA. — Esta Sociedad no tiene conexión alguna con la Sociedad (liquidada) Nacional de Pesca, de E. Schiotz y Cía., antiguos propietarios de nuestro mercado.

VICTORINO ALONSO
DENTISTA
Estudios en Philadelphia
MONEDA 1164

SE NECESITA UN JOVEN
poca edad, sin pretensiones, que sepa cuatro operaciones, para que se inicie comercio. Es menester sea buena familia.
GALERIA ALESSANDRI
N.o 27, de 2 a 3

Ofrecemos
Esencias industriales marca "Chiris".
Bergamota . . $ 60 kilo
Limón . . . . „ 20 „
CASA MEYTRE
VALPARAISO
16, 23.30 n/o.

MAISON GUALTIERI
357 Estado 357
Desde el 13 de Febrero
Exposición y Venta
HOTEL FRANCIA
VIÑA DEL MAR
En trajes, vestidos y abrigos. Modelos elegidos personalmente en París por Mr. y Mme. Gualtieri.
16-F

LUNES
REALIZACION
A PRECIOS MUY REBAJADOS

Sábanas de baño OCASION $ 8.90

PAÑITOS para velador con deshilado	$ 1.90
CUBRE-BANDEJA con deshilado y bordado	$ 2.25
PAÑITOS de encaje "Tenerife", redondos para pedestales	$ 5.90
JUEGOS de pañitos de encaje, para peinador	$ 3.90
CAMINOS de mesa, bordados, en tela de medio hilo	$ 3.90
CAMINOS de mesa, con encaje	$ 4.50
CARPETITAS bordadas en género 1|2 hilo	$ 9.90
CARPETITAS con encaje "Tenerife" 90 por 90	$ 18.50
CARPETITAS de Brín de hilo crudo, bordadas con lana, valían $ 25 a	$ 18.50
CARPETITAS redondas de puro hilo con bonito encaje 95 cm. de diámetro	$ 29.90
FUNDAS de gasa cristal con bordados de color para cojines, cada uno	$ 4.50
FUNDAS blancas con bordado y vuelo alrededor, para cojines, cada una	$ 5.50
FUNDAS de brín de hilo crudo, bordadas con seda	$ 5.50
FUNDAS para cojines en tela de hilo crudo grueso, pintadas con bonitos dibujos	$ 19.90
SERVILLETAS de damasco para té, la media docena	$ 4.90
SERVILLETAS de damasco de 1|2 hilo, calidad insuperable, la 1|2 docena	$ 11.90
DAMASCO muy buena clase 140 centímetro de ancho, doble faz, el metro	$ 4.50

Saldo de Velo de Hilo para Vestidos $ 1.75 metro

ALMACENES INGLESES
(STRUTHERS Y Mc ROSTIE)
Estado esq. Huérfanos
Casilla 956

NORMA TALMADGE

REAPARECE HOY EN ESPECIAL Y NOCHE en el

ALHAMBRA

EN UN LUJOSO TORNEO DE POESIA, DE AMOR Y DE BELLEZAS

TEMA: El beso es la medicina del amor. ACCION: En los paisajes de ensueño del Celeste Imperio

SELECT EXTRAORDINARIA

LA CIUDAD PROHIBIDA

MATINEE
JORGE WALSH
en la ciclónica producción FOX
Ya lo creo Compadre

SELECTA
ALICE BRADY
en la lujosa comedia SELECT
ESTE PICARO MUNDO

"NOBIS"

HOY
Tarde y Noche. - Platea, $ 2.50. Localidades numeradas

FREGOLINI

Teatros SETIEMBRE y BRASIL

El transformista más rápido del mundo dará sus dos últimas funciones en Santiago. En el SETIEMBRE representará la zarzuela "El Camarín de la Tiple". En vermouth del BRASIL presentará la comedia "El Camarero" y en nocturna "Fuga Amorosa".

Fregolini solo, es una compañía completa. Fregolini hace transformaciones estupendas al segundo

BIOGRAFO: Setiembre: LA NOVELA DE UNA MODELO; T. Brasil: ¡QUIERO OLVIDAR!... por Evelyn Nesbit.

MATINEE
Platea, $ 1.20; Niños, 0.60
2.a FUNCION de la serie
ELMO EL INVENCIBLE
Por ELMO LINCOLN y GRACE CUNARD.

En la semana: Debut de las bellas bailarinas clásicas: Hnas. MAYERENKI, de de 16 y 17 años de edad.

ALAMEDA Y GARDEN

HOY: ESPECIAL Y NOCHE. — Estreno de la meritoria comedia dramática, por la bellísima actriz EVELYN NESBIT:

La Mentira de los Besos

MATINEE
Garden y Alameda
NIEVE Y FUEGO
Bonito e interesante drama de aventuras por
DUSTIN FARNUM

TEATROS

TEATRO DE LA COMEDIA. — La comedia de los hermanos Alvarez Quintero, "Febrerillo el loco", estrenada anoche por la Compañía Díaz-Perdiguero, obtuvo un éxito sincero.

Se distinguieron en ella la señora Díaz y el señor Perdiguero, hábilmente secundados por las señoras Toscano y Silva y señores Prada y Castilla. Debemos hacer especial mención del señor Climenten en su papel de don Roque.

Como siempre, fué especialmente aplaudida la señora Díaz en sus couplets.

Hoy da esta Compañía tres funciones: matinée a las 3.15, en la que pondrá en escena la chistosa comedia de Ramos Carrión. "El noveno mandamiento". Sección familiar a las 6.15, con el estreno de la comedia de don Jacinto Benavente, titulada "El amor asusta", y en la noche, a pedido de numerosas familias se pondrá en escena por segunda vez la comedia de don Benito Pérez Galdós, titulada: Marianela".

En la sección familiar y noche, la señora Mercedes Díaz cantará las tonadillas que más han gustado en esta temporada.

"CUANDO VENGA EL AMOR. — Este es el título de la comedia en un acto que estrenará en la presente semana la Compañía Díaz Perdiguero.

Según referencias que tenemos, esta pieza es una de las últimas producciones del aplaudido autor Armando Moock que regresará pronto a Buenos Aires donde tanto éxito ha obtenido.

"Cuando venga el amor" lleva una sugestiva dedicatoria: "A la mujer que me obligó a hacer de mi amor una comedia. Agradecido. **El Autor**".

Sabemos que la Compañía Díaz-Perdiguero ensaya activamente la obra y que será puesta en escena con toda propiedad.

TEATROS SETIEMBRE Y BRASIL. —Ultimas funciones de Fregolini. — Fregolini, el diestro transformista que con tanta aceptación ha estado trabajando en los teatros Setiembre y Brasil, pondrá fin a su temporada trabajando en las funciones de tarde y noche de hoy en ambos cines. Este récord de trabajo lo puede cumplir gracias a su material de trajes y decorados. En el Setiembre pondrá en escena "El camarín de la tiple". En el Brasil, en vermouth, representará "El camarero", y en nocturna: "Fuga amorosa". En cada una de éstas Fregolini representará cuatro o cinco papeles y hará cincuenta o más transformaciones relámpago.

El espectáculo será completado con cine.

En el Setiembre se exhibirá "La novela de una modelo", y en el Brasil: "¡Quiero olvidar...!". Ambas películas son interpretadas por la bella actriz Evelyn Nesbit.

Las localidades son numeradas y están en venta desde las dos de la tarde.

En matinée se pasará la segunda función de la serie "Elmo el invencible", por Elmo Lincoln y Grace Cunard. Los niños pagan medio boleto.

LAS HERMANAS MAYERENKI. —Continuando su serie de atracciones en varietés, los teatros Setiembre y Brasil presentarán en el curso de la semana entrante, a las bailarinas clásicas Mayerenki, dos bellas jovencitas de 16 y 17 años, que hicieron su debut con la Compañía Agostinelli.

Estas danzarinas no solamente gustarán por su belleza, sino que serán apreciadas por su correcta escuela, ya que han hecho un cuidado curso de bailes clásicos, bajo la dirección de buenas maestras.

COMPAÑIA EVARISTO LILLO. —Mañana Lunes se efectuará en el Teatro Setiembre una función en honor del teniente aviador Prieur.

Se ha elegido el celebrado sainete "Entre gallos y media noche", de la cual es autor Cariola.

El rol de huaso chileno, estará a cargo de Lillo, artista que hace un papel sobresaliente.

Actuarán además los aplaudidos artistas Nicanor de la Sotta, Pedro Sienna, Leoncio Aguirrebeña y Juan Ibarra, elementos de primer orden.

Entre el elemento femenino figurarán Elena Puelma, Laura Palacios, Encarnación Lastra y Asunción Puente, artistas todas que han tenido en las tablas una figuración sobresaliente.

TEATRO SAN MARTIN. — El Viernes próximo se llevará a efecto en este teatro de la Avenida Matta, la función de beneficio y despedida que ofrecen los vecinos del barrio Matadero al campeón ciclista Roberto Parra, que en breve partirá a La Paz (Bolivia) en bicicleta. La Compañía Evaristo Lillo pondrá en escena por última vez en el barrio, la celebrada obra de Carlos Cariola, "Entre gallos y media noche".

TEATRO SAN MARTIN. — Con éxito inició anoche la segunda temporada la Compañía que dirige el aplaudido primer actor Ramón Giné. Se puso en escena la conocida y aplaudida opereta "La tempestad", opereta en la cual el barítono Dadi Gain, afianzó la reputación con que venía precedido.

En general, todas las partes principales de la Compañía cosecharon aplausos.

Hoy va en matinée "La banda de trompetas" y "La danzarina", tomando parte toda la Compañía.

En la noche se pone en escena, nuevamente, "La tempestad".

Los precios que se cobran en esta temporada son: Palcos, $ 10; Platea, $ 2; Luneta, $ 1.50; Galería, $ 0.60.

LOS SUARITOS. — Un éxito por demás halagador obtuvieron estos artistas el Viernes pasado, cuando debutaron en el Teatro Chile. Hoy actuarán nuevamente en la función nocturna, con un programa atrayente, en el que figuran números de canto, bailes, tonadillas y couplets. La función será en combinación con el biógrafo, el que exhibirá una linda película.

COMPAÑIA DE BENEFICENCIA "JOSE MIGUEL CARRERA". — El Domingo 15 del presente mes, celebrará esta Compañía, compuesta en su totalidad por jóvenes entusiastas del teatro nacional, una sesión extraordinaria, para elegir directorio para el presente año, y, además, para tratar, — como lo dijimos ayer, —sobre una jira al sur.

El actual representante de la Compañía, señor Francisco Galano, tratará sobre varios asuntos muy importantes, entre ellos, el de representar obritas nacionales en un acto; pues hasta la fecha sólo se han representado sainetes, juguetes cómicos y paso de comedias.

Noticias Cinematográficas

EL ESTRENO DE HOY EN EL ALHAMBRA. — Según hemos informado, hoy estrena esta sala la extraordinaria película Select, "La ciudad prohibida", obra de la que se nos ha hecho entusiastas elogios. Norma Talmadge, crea en esta cinta el rol de una romántica hija del Celeste Imperio,, a quien el amor de un hombre blanco arrebató su cándido corazón.

"La ciudad prohibida" es una película que ha motivado a la Select considerables desembolsos, pues las escenas principales de la obra están filmadas en el propio Pekín, y en sus pintorescos alrededores.

No dudamos que el Alhambra será hoy el centro de reunión de nuestra sociedad que ansía admirar esta producción artística.

LOS ESTRENOS DEL ALHAMBRA EN LA SEMANA PROXIMA. La Empresa de Teatros y Cinemas presentará en su Cine Alhambra en la próxima semana, cinco buenos estrenos que anotamos a continuación.

Jueves: "Alma satánica", hermosa película social editada por Fox e interpretada por Gladys Brockwell y Charles Clary.

Viernes: "Noviazgo eterno", adaptación cinematográfica de la popular novela de Mildred Cosidine, vertida a la pantalla por la Pathé N. Y., e interpretada por Briant Washburn y Mildred Davis.

Sábado: "La hora del perdón", emocionante comedia dramática Pathé París, que protagoniza el célebre actor Franck Keenan.

Domingo en selecta: "Dos piratas con faldas", sensacionales y cómicas aventuras de las encantadores hermanitas Lee, los dos pimpollos infantiles del elenco Fox.

Domingo tarde y noche: "Pasiones dominantes", interesante comedia social extraordinaria editada con singular lujo y elegancia por la Select, con la intervención de los célebres artistas Julia Dean, Claire Withney y Edwyn Arden.

EL PRESTIGIO DE LAS SERIES. —Gracias a su sólida organización y a su sincera forma de propaganda, la Empresa de Teatros y Cinemas Ltda. ha logrado prestigiar ante el público sus películas de serie.

Mientras ciertas vistas episódicas eran presentadas con exagerada réclame y fracasaban ya en la primera función, la Cinema conseguía, con sus series, el revelador éxito de que el público fuera aumentando a medida que se estrenaban nuevos capítulos de la obra. "La casa del odio", "La ratera relámpago", "El terror de la sierra", etc., han batido verdaderos records en Chile.

La Empresa de Teatros y Cinemas Ltda. acaba de estrenar en Valparaíso y presentará en Santiago, en Marzo próximo, una nueva serie, destinada a superar todos los éxitos anteriores. Nos referimos a "El antifaz siniestro", producción maestra de la casa Vitagraph y de Antonio Moreno. Esta cinta será estrenada en el Alhambra y pasará al día siguiente a los teatros Setiembre y Brasil.

LA MATINEE DE HOY DEL SPLENDID. — Con un programa compuesto por dos vistas de largo metraje, se efectuará la matinée que a las 3.15 de hoy presentará el Splendid. sus títulos son los siguientes: "El barrio gris", emocionante drama de cow-boys, desarrollado en el Far-West americano, e interpretada por el varonil y simpático William Desmond, actor que demuestra en dos ocasiones la formidable fuerza de sus puños; y, además, la comedia interpretada por la encantadora Olivia Thomas, y titulada "Chicuela de colegio".

EL ESTRENO DE HOY POR JACK DEVEREAUX Y WINIFRED ALLEN —En las funciones especial y nocturna de hoy del Splendid, será estrenada la más bella de las producciones Triangle-Ideal llegadas a Chile, el conmovedor y graciosísimo idilio de amor, de aventuras policiales, de escenas poéticas, titulado "El éxito de un fracasado", obra que, en medio de interesantes escenas, ya cómicas o emocionantes, demuestra que para alcanzar al éxito se necesitan tres cosas: primero, una novia; segundo, una novia; y tercero, una novia. Desempeñan los roles principales, una pareja, formada por el gentil Jack Devereaux, artista que desempeña su rol en forma brillante y admirable, que lo colocará inmediatamente entre los grandes favoritos del público, y la encantadora y elegante Winifred Allen.

"LA MENTIRA DE LOS BESOS". —Bajo este título se presentó ayer en el Cine Alhambra, una de las más recientes super-producciones Fox, sociales. Se trata de una delicada comedia dramática de sentido argumento realista, que logra interesar y conmover al público. En ella aparece como protagonista la inteligente y bellísima actriz Evelyn Nesbit, artista que se distingue en la interpretación de personajes como éstos.

"La mentira de los besos", pieza de cierto mérito artístico, se estrenará mañana en los teatros Alameda y Garden, en sus funciones de especia ly nocturna.

"CHAPLIN AL SOL". — "Al Sol", la regocijada comedia del contrato del millón de dólares, en la que Carlitos Chaplín ejecuta las barbaridades más estupendas, se exhibirá hoy en la función especial ,a las 6.30 en el Teatro Chile, en unión de "Detrás del telón", la más cómica de las producciones del anterior contrato con la casa Mutual. Ambas cintas de Chaplín han sido solicitadas por numerosas familias del barrio Avenida Victoria, lo que promete una función interesante en concurrencia y amenidad.

"BUSCAD A LA MUJER". — Con este título se estrenará un gracioso vaudeville adaptado de una conocida obra francesa, en el que el rol principal está a cargo de la espiritual actriz Alice Joyce, recordada creadora de "El triunfo de los débiles". "Buscad a la mujer" es una edición extraordinaria de la casa Vitagraph y se estrenará por primera vez en Santiago hoy, en especial y noche, en el Teatro Delicias.

LAS FUNCIONES DE HOY DEL POLITEAMA. — Para hoy anuncia este acreditado cinematógrafo, tres interesantes funciones: en la matinée se exhibirán los episodios 10, 11 y 12 de "El mensajero de la muerte" y "Chaplín armas al hombro". En las funciones especial y nocturna, se estrenará la graciosa comedia Glucksmann Ideal, titulada "Caridad en competencia", creación de la encantadora y graciosa actriz Margarita Fisher, quien logra en esta obra una de sus mejores y más afortunadas creaciones, relatando la historia de una joven millonaria, que pretende sorprender a los demás con un derroche de caridad costosa.

"NIEVE Y FUEGO" EN EL TEATRO IRIS. — En las funciones de especial y noche de hoy de este teatro, se presentará el actor Dustin Farnum interpretando, en compañía de la hermosa actriz Winifred Kingston, su más sobresaliente creación, titulada "Nieve y fuego", editada por la marca Standard Fox.

"LA MENTIRA DE LOS BESOS". —He aquí una bellísima comedia social de elegante y esquisito corte parisino, y poblada de situaciones delicadas y conmovedoras. Su argumento ha sido adaptado con bastante propiedad de la bonita novela americana "Arrepentimiento", por la casa Fox, e interpretada por la gentil actriz y bellísima bailarina Evelyn Nesbit.

"La mentira de los besos" se estrena hoy en los teatros Alameda y Garden, en sus funciones vespertina y nocturna.

LAS MATINEES DE HOY.— La empresa de los teatros Alameda y Garden ha fijado para las matinées de hoy de ambos teatros, el bonito e interesante fotodrama de aventuras "Nieve y fuego", en el que desempeña el rol de protagonista Dustin Farnum, una de las figuras del elenco Fox.

"Nieve y fuego" es una bella película que ha de agradar a los niños, para quienes la consideramos muy indicada.

Programas de hoy

ALAMEDA.— Hoy en matinée "Nieve y fuego" por Dustin Farnum. En vespertina y nocturna estreno "La mentira de los besos", por Evelyn Nesbit.

GARDEN THEATRE.— Hoy en matinée "Nieve y fuego" por Dusmotin Farnum. En especial y nocturna estreno "La mentira de los besos" por Evelyn Nesbit.

SETIEMBRE.—Matinee: "Elmo el invencible", 2.a función.

Tarde y noche: "El camarín de la tiple", por Fregolini, y la película "La novela de una modelo", por Evelyn Nesbit.

BRASIL. — Matinee: "Elmo el invencible", 2.a función.

Tarde: "El camarero", por Fregolini, y la vista "Quiero olvidar".

SPLENDID.—Matinee: "El barrio gris", por William Desmond y "Chicuela de Colegio", por Olivia Thomás.

Especial y noche: "El éxito de un fracasado", por Jack Devereaux y Winifred Allen.

GARDEN.—En ambas funciones "Juramento trágico", interpretación de Virginia Pearson.

ALAMEDA.—"La letra escarlata" en sus dos funciones, protagonizada por Stuart Holmes.

DELICIAS.—Matinee: "Elmo el invencible", series 4, 5 y 6.

Especial y noche: Alice Joyce en "Buscad a la mujer".

CHILE.—Matinee: "Elmo el invencible", series 1, 2 y 3.

Especial: Chaplín en "Detrás del telón" y "Al sol".

Noche: "Los suaritos", en sus números de bailes y canciones.

POLITEAMA. — Matinee: "El mensajero de la muerte" episodios 10 11 y 12 y "Chaplín armas al hombro".

Especial y noche "Caridad en competencia", por Margarita Fisher, Comedia Glucksmann Ideal.

ELECTRA.—Matinee: episodios finales de "El mensajero de la muerte" y "Chaplin vida de perros".

Especial y noche: "Cuando se puso el sol", por Edith Storey.

INDEPENDENCIA. — Matinee: episodios finales de "El mensajero de la muerte".

Especial, segunda función de "Proteo" o "Los misterios de Malmort".

Nocturna: "Las hojas de la ilusión", por Bessie Bariscale y Howard Hickman.

VICTORIA. — Matinée, Dustin Farnum en "Nieve y fuego". Especial y noche Alice Brady en "Este pícaro mundo".

AMERICAN CINEMA.— Matinée "Mano abierta" por William Russel. Especial estreno "Quiero olvidar" por Evelyn Nesbit. Noche estreno "Este pícaro mundo" por Alice Brady.

SELECTA.—Matinee: "El mensajero de la muerte", episodios 10, 11 y 12.

Especial y noche: "El circo del espionaje" y "Chaplín armas al hombro".

IRIS. — Castro No. 130.—Matinee "Puñetazos contra tiros". Protagonista William Farnum.

Especial y noche: "Nieve y fuego". Protagonista Dustin Farnum.

COLON.—Matinee "La Biblia a tiros".

Especial: "Elmo el invencible", episodios 1, 2 y 3.

Noche: William Farnum en "Puñetazos contra tiros".

ATENAS.—Matinee: 1.a "Pacto de tres"; 2.a "Sacrificio de una modelo".

Especial: "El triunfo de su ideal" y "Chaplín armas al hombro."

Noche: "La ruleta del destino", por Magdalena Traverse.

BAQUEDANO.— Matinee: "Supremo sacrificio".

Especial: "Las 99 desgracias del señor Camilo", por Camilo de Risso.

Noche: "Un pétalo en la corriente", por Mary Mac-Lareu.

EXCELSIOR.—Matinee: primera función de "Elmo el invencible", protagonistas: Elmo Lincoln y Grace Cunard.

Noche: "La aparecida", por Margarita Clark.

PEDRO VALDIVIA.—Matinee: "Vía crucis maternal."

Especial: "Ruleta del destino".

Noche: "Don Quijote de la Panza" y los "Petits Trombets".

ALHAMBRA. — En matinee: "Ya lo creo compadre", por Jorge Walsh.

En la tanda selecta: "Este pícaro mundo", por Alice Brady.

En especial y noche: "La ciudad prohibida", por Norma Talmadge.

NOVEDADES. — En matinee: "Puñetazos contra tiros", por William Farnum.

En tanda especial: "Este pícaro mundo", por Alice Brady.

En nocturna: "Juramento trágico", por Virginia Pearson.

CINEMATOGRAFISTAS

Llegó una nueva remesa de CARBONES EXTRA LUMINOSOS para Biógrafo, a 0.20, 0.40, 0.60 y 0.80 centavos el par.

Para compras, en el TEATRO IRIS (Castro 130).

EL MATCH DE BOX DE ANOCHE

ARMANDO VARGAS VENCE AL PRIMER ROUND POR K. O.

Ante una numerosa concurrencia se realizó anoche en el Teatro Imperial, el anunciado encuentro entre los profesionales Armando Vargas y Luis A. Guzmán, discípulo el primero de Juan Budinicho y de Manuel Sánchez el segundo.

La romana marcó 65 kilos para ambos contendores.

Después de los preparativos de estilo, se inició el combate, bajo las órdenes del referée señor Julio Lecaros, redactor de Box de nuestro diario.

Guzmán es el primero en dirigir su izquierda, seguida de la derecha, golpes éstos que no son bien localizados, debido a la cerrada guardia de Vargas. El discípulo de Budinich hace una recia acometida, en la cual logra, con un golpe corto izquierdo, derribar a Guzmán, el que se incorpora semi-aturdido a los cuatro segundos. Guzmán no pierde su calma y dirige con valentía ambas manos a la mandíbula de Várgas que localiza sin efecto.

Vargas, viendo el estado de su rival, ataca, y con fuertes tiros de derecha e izquierda, logra hacer caer a Guzmán. Mientras el referée señor Lecaros cuenta los segundos de reglamento, los seconds de Guzmán tiran la esponja en señal de derrota. El referée declaró el triunfo de Armando Várgas.

Esta pelea tenía vivamente interesada la opinión de todos los deportistas, por tenerse fundadas esperanzas en que el vencedor de ella será un nuevo contendor del campeón peso liviano de Chile.

Armando Vargas se presenta después de este triunfo, como una real esperanza para el box nacional.

Su pelea de anoche lo deja en evidentes condiciones de medirse con el campeón Carlos Pérez y seguramente sería una interesante pelea.

¡ES UD. DIABETICO?

¿Ha probado Ud. muchos remedios y buscado para sus bebidas y alimentos muchos productos como "SACARINAS" y otros sin resultado?....

Si es así, podrá desde luego recobrar la salud con el uso del nuevo producto la

"DULCORINA BRAVA"

del Doctor León Leriche, de París. A base de SACARINA purificada, la DULCORINA BRAVA obra como el mejor edulcorante para azucarar las bebidas y alimentos de los enfermos y como el mejor específico contra la Diabetes. Presentada en cajitas de 100 comprimidos, la "DULCORINA B." no debe confundirse con las demás Sacarinas del comercio, porque sus propiedades, además de ser edulcorantes, son al mismo tiempo curativas, gracias a su composición, en la que entran poderosos elementos contra la Diabetes.

Pedir la Dulcorina Brava en todas las Farmacias y Droguerías.

UNICO CONCESIONARIO
CASA ARDITI
AGUSTINAS 814 — CASILLA 78-D. — SANTIAGO

TEATRO LA COMEDIA
EMPRESA ERNESTO BOUQUET
Compañía Española de Comedias
Díaz Perdiguero
Hoy —Domingo 15 de Febrero— Hoy

Matinée, a las 3.15 P. M.
La comedia en tres actos de Ramos Carrión
EL NOVENO MANDAMIENTO
Sección familiar, a las 6.15 P. M.
Estreno de la comedia de don Jacinto Benavente
EL AMOR ASUSTA
Tonadillas por Mercedes Díaz.
Noche, a las 9.15 P. M.
Gran suceso. A pedido general: la gran obra de don Benito Pérez Galdós
MARIANELA
Tonadillas por Mercedes Díaz.

TEATRO SANTIAGO
Empresa Teatral del Pacífico
Compañía de Variedades Arcos-Tubau
Hoy Domingo 11 Febrero 1920 Hoy

Matinée, a las 3.30 P. M. 1.o Presentación de La Marquesita. 2.o Duetos y variedades, por María Tubau, tonadillas por Rafael Arcos. 3.o Humoradas y maquetas por Rafael Arcos.

Sección vermouth, a las 6.30 P. M. 1.o Bailes regionales por La Marquesita. 2.o Gran acto de variedades por María Tubau y Rafael Arcos. 3.o Media hora de hilaridad por Rafael Arcos.

Noche, a las 9.30 P. M. en punto. 1.o Presentación de la bailarina La Marquesita. 2.o El entremés **EL CHIQUILLO**, desempeñado por María Tubau y Rafael Arcos. 3.o Gran acto de humoradas y maquetas a cargo de Rafael Arcos.

Mañana: grandes novedades.

CERRO SANTA LUCIA
TEATRO PARAISO
Grandes bailes clásicos de Carnaval
Hoy Domingo 15, Lunes 16
y Martes 17

Orquesta, Bandas militares, buffet, Juegos Serpentinas y otras diversiones. 50,000 bujías.

Premios a los mejores disfraces y bailes.

TRAJE CIVIL .. .. $ 3.00
DISFRAZ .. .. $ 2.00

NOTA.—Los pedidos de habitaciones al Hotel Papudo, deben dirigirse desde hoy, por Telégrafo del Estado o Correo, a su propietario, señora Zenaida U. de Zamora.

TEATRO COLON
— HOY —
MATINEE:
LA BIBLIA A TIROS
Cow-boy
ESPECIAL:
ELMO EL INVENCIBLE
Episodios: 1, 2 y 3
NOCHE: WILLIAM FARNUM EN
Puñetazos contra Tiros

SPLENDID-HOY
En breve "HEMBRA" por Itala Manzini

MATINEE MONSTRUO A LAS 3.15 P. M.
PLATEA $ 1.00 — NIÑOS $ 0.60
2 — COLOSALES VISTAS — 2
El emocionante drama de aventuras, por el varonil WILLIAM DESMOND,
"EL BARRIO GRIS"
La graciosísima comedia
"CHICUELA DE COLEGIO"

ESPECIAL Y NOCHE
FORMIDABLE ESTRENO "TRIANGLE IDEAL"
"EL EXITO DE UN FRACASADO"

Cuyo argumento demuestra que para llegar al "EXITO" se necesita, primero; una novia; segundo: una novia, y tercero: una novia; obra de gran lujo y extraordinaria belleza, interpretada por el simpático y gentil **JACK DEVEREAUX**, actor tan simpático y ágil como Douglas Fairbanks, tan gracioso como Chaplin y tan buen mozo como Harold Lockwood, Lo secunda la encantadora **WINIFRED ALLEN**.

DANDO TERMINO A NUESTRA promesa, presentamos la próxima semana cinco magníficos estrenos, con lo que damos por terminada la temporada de Verano, durante la que hemos exhibido el mejor espectáculo cinematográfico dado en Chile.

MARTES: Estreno Triangle: "WILLIAM S. HART Y SU CABALLO PINTO", obra del Far West americano, que presenta las más audaces hazañas del "Rey de los Cow-Boys" WILLIAM S. HART.

JUEVES: Estreno American-Pathé: "EL CORAZON DE FAR WEST", viril poema de amor, interpretado por el varonil actor WILLIAM RUSSELL.

VIERNES: Estreno Inter-Ocean: "FELICES DESVENTURAS", emocionante drama pasional por el famoso Tallaví americano, HENRY WALTHALL, el más grande actor dramático de los Estados Unidos,

SABADO: Estreno Metro: "LA FUERZA DEL INSTINTO", sublime drama de amor, interpretado por la hermosa gran actriz americana ETHEL BARRYMORE.

DOMINGO: Estreno "Metro Screen Clasics": "LOS OJOS DEL CIEGO", emocionante y lindísimo drama de amor, interpretado por el gran actor BERT LYTELL y por la linda y elegante NAOMI CHILDERS.

Prepárese para ver "LA GRAN JUGADA" la más hermosa vista en series hecha en el mundo "**ANA LUTHER**", le enamorará perdidamente a usted.

SENSACIONAL

Aviso a nuestra distinguida clientela que la UNDERWOOD TYPEWRITER COMPANY ha puesto en el mercado la máquina de escribir PORTATIL

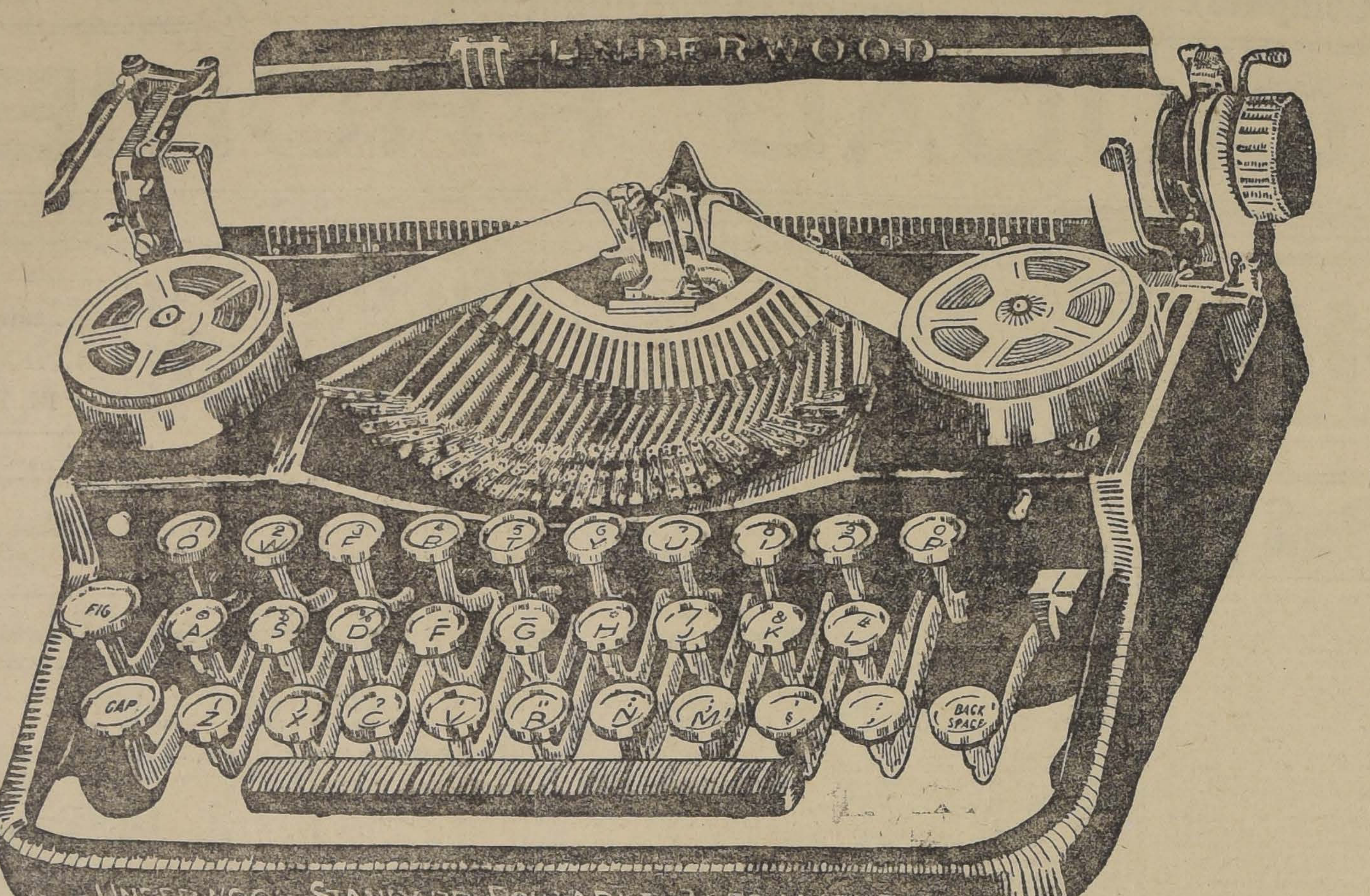

Minimum de peso

Maximum de servicio

La máquina de escribir más liviana 6 1|2 libras de peso. No compre Ud. otra sin antes ver la UNDERWOOD PORTATIL, con todos los últimos adelantos. Anote Ud. su pedido de la primera partida por llegar.

ENRIQUE DAVIS

SAN ANTONIO 439 :-: SANTIAGO :-: TELEFONO 1699

PROPUESTAS

Solicítanse por diversas especies para las policías fiscales. Estas se abrirán en la Sub-Secretaría del Ministerio del Interior los días 9 y 27 de Marzo.

Bases en la Inspección General de Policías, (Cerro N.o 143).

El Inspector General.

21-F

Fundición San Pablo

Oficina de venta:
Galería Alessandri 7-A. — Teléfono 5119, Central
Talleres:
Blanco Encalada 3023. — Teléfono 94, Estación

Trilladora
"CASE", en perfecto estado.
OFRECE

GANADEROS

"CRESOLINA"

Remedio radical contra la sarna, tiña y roña del ganado, pídase a

Enrique Cano Peel

Agustinas 1320 - Casilla 3328

CUERPO DE CARABINEROS

Se piden propuestas públicas para proveer al Cuerpo de Carabineros de 18,500 quintales métricos de pasto; 8,000 quintales de avena y 3,900 quintales de paja larga para el consumo de la caballada de dicho Cuerpo.

Las propuestas se abrirán el día 20 del presente mes, a las 15 horas, en la Comandancia General del Cuerpo, Delicias N.o 238, en presencia de los interesados que concurran y de la comisión respectiva.

Bases y antecedentes en la Intendencia del Cuerpo de Carabineros de 8 a 11 y de 14 a 18 horas. 23-F

PROPIEDADES EN VENTA

Castillo	$ 7,000
San Isidro	14,000
Mapocho	14,000
Recoleta	15,000
Santo Domingo	15,000
Bascuñán Guerrero	16,000
Madrid	20,000
Avenida Irarrázaval	20,000
Aldunate	24,000
Curicó	45,000
Fontecilla	47,000
San Pablo	70,000
San Diego	70,000
Avenida Italia	75,000
Santa Mónica	80,000
Rosas	95,000
Avenida Viel	100,000
Ejército	130,000
Avenida Vicuña Mackenna	142,000
Agustinas	150,000
Santa Rosa	175,000
Huérfanos	180,000
San Pablo	186,000
Independencia	190,000
San Diego	800,000
San Diego	450,000

ENRIQUE CANO PEEL
Agustinas 1320 Teléfono 3420

CINTAS "CROWN"
PARA MAQUINAS DE ESCRIBIR

TALLER DE COMPOSTURAS

Epoca de receso, aprovechen en hacer arreglar las máquinas de escribir, calculadoras, etc., en mi taller montado a la moderna, anexo sección máquinas de escribir.

AUG. O. BOHME. — SANTIAGO
Teléfono Ing. 1796. Casilla 1163
Huérfanos N.o 710 esquina Claras

FERROCARRILES DEL ESTADO

VENTA DE BEBIDAS SIN ALCOHOL, DIARIOS Y REVISTAS

La apertura de las propuestas públicas solicitadas para la venta de bebidas sin alcohol, diarios y revistas en los trenes de pasajeros de toda la red se prorroga hasta el Lunes 23 del actual, a las 15 horas en vez del día 16, con la modificación de quedar excluída la CERVEZA y a fin dar tiempo para nuevos estudios a los proponentse.

Las bases pueden obtenerse o consultarse diariamente en la Oficina del Administrador de la 2.a Zona, en Alameda, donde se abrirán dichas propuestas.

Santiago, Febrero 14 de 1920.

Se solicitan propuestas públicas para el día 20 de Abril próximo, por: brea de Noruega, aceite de castor, correa especial para dinamos, ebonita en barras y en planchas, hidrómetros, pilas seca, tulipas doble esmeriladas, lamparillas eléctricas, alambres, aisladores y diversos otros artículos eléctricos según detalle de las bases que los interesados pueden consultar en el Departamento de Materiales y Almacenes en la Estación de Alameda.

Santiago, 16 de Enero de 1920. 6-Abr.

Se solicitan propuestas públicas para el 9 de Abril del presente año por ajustes de goma, descansos, levantadores y picaportes de bronce para ventanas de coches, canastillos de bronce, chapas y cortinas para coches, tubos de vidrio para inyectores y lubricadores, llaves para niveles de agua, manómetros de vapor, férulas de acero, cadenas de enganche y ganchos para carros, topes y cabezas de topes, cajones motrices para locomotoras, planchas tubulares de acero e id., para fogones, id de cobre, cilindros y tubos de fierro homogéneo para locomotoras, ejes, llantas, resortes, válvulas, areneros, repetidores para campanas de locomotoras, fierro en barras y en planchas y diversos otros materiales según detalles de las bases que los interesados pueden consultar en la Sección Adquisiciones del Departamento de Materiales y Almacenes.

Santiago, 6 de Enero de 1920. 4 Abril

Se solicitan propuestas públicas para el 24 de Marzo de 1920 por azarcón, ácido sulfúrico, alambre de púas, id. de cobre desnudo, acero para resortes, bronce, fierro y plomo en barras, planchas y lingotes, fierro acanalado para techos, cañerías y accesorios, remaches de fierro, litargirio, cojinetes de cremallera, sapos para riel, pernos para cojinetes y sapos, madera de pino amarillo, cartón, corcho y ebonita en planchas, horquillas de ebonita, interruptores de muralla para alumbrado eléctrico y diversos otros artículos según detalle de las bases que los interesados pueden consultar en la Sección Adquisiciones del Departamento de Materiales y Almacenes en la Estación Alameda.

Santiago, 18 de Diciembre de 1919.

Se solicitan propuestas públicas para el 4 de Marzo próximo por archivadores para oficios, máquinas fechadoras de boletos, hilo de cáñamo, papeles para cartas y otros servicios, id. Roneo, lápices, reglas, tintas diversas, goma líquida, lacre en barras, cintas para máquinas de escribir y diversos otros artículos de escritorio, según detalle de las bases que los interesados pueden consultar en el Departamento de Materiales y Almacenes en la Estación de Alameda.

Santiago, 2 de Diciembre de 1919.

Se solicitan propuestas públicas para el 27 del presente mes, por maderas del país y extranjeras puestas en los puestos que indican las bases que los interesados pueden consultar en el Departamento de Materiales y Almacenes en la Estación Alameda y en la Administración de la 4.a Zona en Valdivia.

RAMAL A SAN ANTONIO

Trenes para los días Domingos:

Desde el 8 del actual está establecido este servicio en la siguiente forma:

Tren especial N.o 1 Alameda sale 6.30 A. M. San Antonio llega 9 A. M.

Tren especial N.o 2 Alameda sale 7.30 A. M., San Antonio llega 10 A. M.

Tren ómnibus N.o 23 A. Alameda sale 8.16 A. M., Melipilla llega 9.38 A. M.

Tren ómnibus N.o 23 Alameda sale 8.35 A. M., San Antonio llega 11 A. M.

Tren ómnibus N.o 49 Alameda sale 1.05 P. M., Melipilla llega 2.24 P. M.

Tren ómnibus N.o 25 A. Alameda sale 4.10 P. M., San Antonio llega 6.51 P. M.

Tren ómnibus N.o 53 Alameda sale 6.34 P. M., Melipilla llega 8 P. M.

El tren N.o 23 A. se detendrá en todas las estaciones hasta Melipilla. El N.o 23 no se detendrá en ninguna estación hasta Melipilla, donde lo hará para tomar pasajeros entre esta estación y San Antonio.

REGRESO

Tren N.o 54 ómnibus, Melipilla sale 6.30 A. M., Alameda llega 8.15 A. M.

Tren N.o 26 ómnibus, San Antonio sale 8.20 A. M., Alameda llega 11.10 A. M.

Tren N.o 26 A. ómnibus, Melipilla sale 9.51 A. M., Alameda llega 11.30 A. M.

Tren N.o 154 mixto, Melipilla sale 10.50 A. M., Alameda llega 1.40 P. M.

Tren N.o 50 ómnibus, Melipilla sale 3.35 P. M., Alameda llega 5.20 P. M.

Tren N.o 24 ómnibus, San Antonio sale 4.04 P. M., Alameda llega 7.05 P. M.

Tren N.o 24 A. ómnibus, Melipilla sale 5.45 P. M., Alameda llega 7.27 P. M.

Tren especial N.o 1, San Antonio sale 6 P. M., Alameda llega 9 P. M.

Tren especial N.o 2, San Antonio sale 7 P. M., Alameda llega 10 P. M.

Tren especial N.o 3, San Antonio sale 8 P. M., Alameda llega 11 P. M.

Los trenes N.os 26 A. y 24 A. se detendrán en todas las estaciones entre Melipilla y Alameda. Los trenes N.os 26 y 24 lo harán sólo entre San Antonio y Melipilla, y después únicamente en Talagante.

Los trenes especiales sólo se detendrán en Melipilla, Malvilla, Llolleo y San Antonio, y vice versa.

Los trenes N.o 1 y N.o 2 regresarán a la hora en que se complete el número de pasajeros. El N.o 3 saldrá a su hora de itinetario, las 8 P. M.

NOTA. — Se previene al público que la Empresa hará cumplir lo dispuesto en el artículo 56 de la Ley de Policía de Ferrocarriles, y por consiguiente, no se admitirá, o será obligado a descender del tren, todo pasajero que se encuentre en estado de ebriedad.

LINEA CENTRAL

Desde el Domingo, 8 del actual, está establecida, para los días Domingos únicamente, la carrera del tren auxiliar N.o 6 A., entre Rancagua y Alameda. Este tren sale de Rancagua a las 8.22 P. M. y llega a Alameda a las 10.30 P. M.

El Administrador de la 2.a Zona.

Santiago, 13 de Febrero de 1920.

NUEVO ITINERARIO

de Trenes de Pasajeros de la Primera Zo

Santiago - Valparaíso - Los Andes

Desde el 15 del presente, se pondrá en vigencia el siguie itinerario de trenes de pasajeros, entre Puerto y Mapocho y el ramal de Los Andes:

Puerto a Mapocho:

	N.o 1 Expreso	N.o 7 Omnibus	N.o 5 Expreso	
Salida de Puerto:	7.40 A. M.	12.45 P. M.	2.50 P. M.	7.40 P.
Llegada a Mapocho:	11.20 A. M.	5.55 P. M.	6.30 P. M.	11.20 P.

El NOCTURNO N.o 109 saldrá de Puerto a las 12.15 A. M. llegará a ALAMEDA a las 7.40 A. M.

Tren N.o 29, saldrá de Tiltil a las 7.36 A. M. y llegará a A meda a las 9 A. M.

Tren N.o 31, saldrá de Tiltil a la 1.00 P. M. y llegará a M POCHO a las 2.20 P. M.

Mapocho a Puerto:

	N.o 2 Expreso	N.o 8 Omnibus	N.o 6 Expreso	
Salida de Mapocho:	7.45 A. M.	12.55 P. M.	2.55 P. M.	7.45 P.
Llegada a Puerto:	11.20 A. M.	6.00 P. M.	6.30 P. M.	11.20 A.

El NOCTURNO N.o 110 saldrá de ALAMEDA a las 12 P. M. llegará a Puerto a las 7.15 A. M.

Tren N.o 30, saldrá de MAPOCHO a las 9.40 A. M. y llega a Tiltil a las 11 A. M.

Tren N.o 32, saldrá de ALAMEDA a las 4.50 P. M. y lle a Tiltil a las 6.10 P. M.

Llay-Llay a Los Andes:

	N.o 51 Expreso	N.o 53 Omnibus	
Salida de Llay-Llay	9.38 A. M.	3.35 P. M.	9.38 P.
Llegada a Los Andes	11.16 A. M.	5.22 P. M.	11.16 P.

Los Andes a Llay-Llay:

	N.o 52 Expreso	N.o 54 Omnibus	
Salida de Los Andes	8.07 A. M.	2.00 P. M.	8.07 P.
Llegada a Llay-Llay	9.22 A. M.	3.16 P. M.	9.22 P.

Ramal de Putaendo:

	N.o 61 Mixto	
Salida de San Felipe	11.05 A. M.	5.05 P.
Llegada a Putaendo	11.45 A. M.	5.45 P.

	N.o 62 Mixto	
Salida de Putaendo	7.35 A. M.	4.00 P.
Llegada a San Felipe	8.15 A. M.	4.40 P.

Advertencias:

Quedan suprimidos los actuales trenes Núms. 5 y 6, que sa de Puerto y Mapocho a las 8.40 y 9.20 A. M., respectivamente.

Los nuevos expresos Núms. 5 y 6 no tienen combinación con Ramal de Los Andes.

Los expresos no se detendrán en las estaciones de YUNGAY BELLAVISTA.

INFORMACIONES DEL EXTERIOR

Servicios de nuestros Corresponsales Especiales, vías Eastern y Colón, de "The Associated Press", vía Colón, y de la Agencia Havas

SE CONCEDE A HUNGRIA UN NUEVO PLAZO DE OCHO DIAS, PARA PRESENTAR SUS OBSERVACIONES A LAS CONDICIONES DE PAZ

LA RENUNCIA DEL SECRETARIO DE ESTADO NORTEAMERICANO, MR. LANSING, DEBIDA A DESAVENENCIAS CON EL PRESIDENTE WILSON, ES OBJETO DE GRANDES COMENTARIOS

El ex-Emperador Carlos de Austria intenta entrar nuevamente a Hungría con un pasaporte falso, para tratar de restablecerse en el Trono

EL GABINETE NORUEGO DECIDE PEDIR EL CONSENTIMIENTO DEL PARLAMENTO PARA FORMAR PARTE DE LA LIGA DE LAS NACIONES

Informaciones de París dicen que los aliados aceptarían que Holanda no entregara al ex-Kaiser, con tal de que lo trasladara a un territorio alejado de Europa, como las Indias Holandesas

GRAN BRETAÑA

LOS ACUERDOS DEL CONSEJO SUPREMO INTERALIADO

LONDRES, 14.—El Consejo Supremo Interaliado, en su sesión de anoche, terminó las notas que enviará a Holanda y a Alemania, y que serán enviadas inmediatamente.

El Consejo ha estudiado la cuestión de no publicarlas mientras no se reciban las respuestas, pero no se ha tomado ninguna resolución definitiva al respecto.

El Consejo refirió la cuestión de la no entrega del carbón por Alemania, como lo dispone el Tratado de Paz, a la Comisión de Reparaciones.

Se cree que la cuestión turca será discutida el Sábado.

ASUNTOS TRATADOS POR EL CONSEJO SUPREMO

LONDRES, 14. —Después de la sesión del Consejo Supremo, el premier francés Millerand recibió en la noche a los periodistas y les expuso las negociaciones habidas durante el día.

En la mañana, el Consejo acordó la contestación que se daría a Holanda sobre la entrega del ex-Kaiser. En la tarde examinó la cuestión de Hungría y el nuevo plazo pedido por ese país, acordándosele una semana.

Se comenzó el examen de la cuestión del Adriático. Asistió el mariscal Foch, siendo estudiadas las cuestiones militares, pero sin que el Consejo tomara resolución sobre ellas. Hay el Consejo abordará el estudio del tratado de paz con Turquía.

El premier francés Millerand está enérgicamente decidido a hacer que Alemania cumpla con sus obligaciones. La primera medida coercitiva sería la prolongación del plazo de ocupación en las tres zonas.

SESION DEL CONSEJO SUPREMO

LONDRES 14. — El Consejo Supremo ha despachado a Holanda la nota relacionada con el ex-Kaiser, que ha sido firmada por el premier británico Lloyd George, como Presidente del Consejo.

En la sesión celebrada en la mañana por el Consejo, se discutió la cuestión del Adriático y los términos de paz con Turquía.

CONTESTACION AL MENSAJE DEL TRONO

LONDRES, 14.—La Cámara de los Comunes votó la contestación al Mensaje del Trono.

EL RESULTADO DE LA ELECCION EN ASHTON UNDER LYNE

LONDRES 14.— La elección parlamentaria por el distrito de Ashton under Lyne, cuya representación quedó vacante al ser elevado sir Albert Stanley al rango de Par, ha dado el siguiente resultado:

Sir. Walter Defreece, unionista de la coalición, 8.864 votos.

Mr. W. C. Robinson, laborista, .327 votos; y

Sir Arthur Mhrshall, liberal, .511 votos.

LA SESION DEL CONSEJO SUPREMO INTERALIADO .

LONDRES 14. — Las condiciones de paz que se impondrán a Turquía han ocupado casi toda la sesión que el Consejo Supremo celebró en la mañana de hoy.

Ellas constituyen ahora la principal labor del consejo i su discusión continuará hasta que se formule el Tratado.

Se ha concedido a Hungría una prórroga de ocho días sobre el plazo que se le había concedido anteriormente para dar respuesta a los aliados, plazo que terminaba el 24 del presente.

La cuestión del Adriático ha sido dejada a un lado, esperándose la próxima acción de los sureslavos.

Mr. Lloyd George no asistió a su los Sábados en la tarde, y el Consejo ... costumbrada partida de golf de ... ejo sesionó casi todo el día, lo que demuestra su disposición para dar un nuevo impulso a su labor.

BAJA DE LA PLATA

LONDRES, 14.— La baja de la plata, cuyas cotizaciones llegaron hoy a 84.75, se debe aparentemente a la nerviosidad de los tenedores causada por la ausencia de compradores chinos y la baja del cambio chino.

LAS CAUSAS DE LA BAJA DE LA PLATA

LONDRES, 14.— La plata bajó hoy hasta 82, lo que se debe parcialmente a la firmeza del cambio de los Estados Unidos y a los propósitos del Gobierno de reducir la ley de plata en las monedas británicas; pero, muy especialmente, a la falta de compras de China, cuya demanda había causado recientemente escasez en el mercado.

LA NACIONALIZACION DE LAS INDUSTRIAS

Discurso del vizconde Haldane

LONDRES 14. — El vizconde Haldane, ex-Secretario de Guerra, hablando anoche en Oxford, declaró que era un ardiente partidario de la nacionalización de las industrias, como una solución del problema del trabajo.

Aseguró que el descontento en las filas de los obreros era debido principalmente a la ignorancia, y que debía darse a los obreros todas las ocasiones de educarse.

PROPOSICIONES APROBADAS EN EL CONSEJO DE LA LIGA DE LAS NACIONES

LONDRES 14. — El Consejo de la Liga de las Naciones, aprobó las siguientes conclusiones:

"Se ha nombrado Presidente de la Comisión de Administración de la cuenca del Sarre, al consejero de Estado francés, M. Rault, y como miembros de ella a Landrath, a von Boch, oriundo del Sarre, al comandante belga Lambert y al danés conde Moltke Huitfeldt. El otro miembro será nombrado posteriormente.

"El Consejo aprobó la designación del coronel brasileño Leite de Castro para que reemplace al comandante belga Lambert en la comisión de delimitación de la cuenca del Sarre.

"Quedó para ser considerado en un nuevo examen el informe sobre procedimiento, presentado por el delegado italiano, señor Ferraris.

"El delegado español señor Quiñones de León obtuvo la aprobación de su informe, en el cual concluye invitando a la Comisión de Tránsito internacional ante la comisión de paz, para que continúe al servicio de la Liga de las Naciones.

"El delegado brasileño señor Gastón de Cunha hizo adoptar su informe sobre preparación de un congreso internacional de Higiene, por una comisión médica.

"El delegado belga, M. Hymans refiriéndose a la organización de Danzig, hizo confirmar el nombramiento de sir Reginald Tower como alto comisario británico para la convocación del Parlamento Especial en la ciudad libre de Danzig.

"El delegado japonés, señor Matsui informó sobre la cuestión de las minorías polacas.

"El Consejo confirmó la garantía de protección a las minorías raciales, linguísticas y religiosas.

"Mr. Balfour, delegado británico, propuso la convocación de una conferencia internacional, a fin de conjurar y atenuar en lo posible las peligrosas consecuencias de la crisis financiera internacional. El Consejo aprobó esta proposición.

"La próxima reunión de la Liga de las Naciones ha sido fijada para que se celebre en Roma.

"La sesión terminó con la misma sencillez con que se realizó su apertura.

"En la sesión pública del Consejo, Mr. Balfour explicó el objeto de dar públicamente la adhesión formal de todas las decisiones tomadas; encara el porvenir de la Liga de las Naciones con toda confianza, y menciona finalmente el importante concurso que prestaron los representantes de las naciones neutrales.

"El representante de Francia, Mr. Bourgeois, leyó después el informe de la organización del Tribunal Internacional Permanente de Justicia; hizo resaltar que, en virtud del Tratado de Paz de Versalles, el Tribunal está investido de poderes claramente definidos, y agregó que es esencial que no haya ningún retraso en la creación de dicho Tribunal.

"Explicó las razones por las cuales consideraba ineficaz el Tribunal Permanente de Arbitraje de La Haya, y terminó sugiriendo la creación de un nuevo Tribunal.

"Se confía en la comisión de expertos, cuyas conclusiones serían examinadas en la próxima reunión de la Liga de las Naciones.

"La Asamblea adoptó por unanimidad la proposición por la cual se aprueba el informe de M. Bourgeois".

LA COMISION DEL VALLE DEL SARRE

LONDRES, 14.— El Consejo de la Liga de las Naciones ha nombrado la siguiente Comisión del Sarre:

El Consejero de Estado M. Raoült, en representación de Francia y presidente de la Comisión; Alfred von Boch Landrath, de Sarre Louis, por el distritos del Sarre; Conde Moltke por Dinamarca; y mayor Lambet, por Bélgica. El quinto miembro será anunciado posteriormente.

Cada uno de los miembros de la comisión recibirá un sueldo de cien mil francos anuales y el presidente de la Comisión, M. Raoult, recibirá además, cincuenta mil francos para gastos de representación.

MR. CHURCHILL EXPLICA SU POLITICA EN RUSIA

DUNDEE 14. — El secretario del Departamento de Guerra, Mr. Churchill, dirigiéndose a los constituyentes, hizo referencia a su política en Rusia, que ha sido objeto de numerosas críticas.

"Jamás he creído, dijo, en el envío de tropas británicas a Rusia, pero he hecho cuanto estaba en mi poder para auxiliar a las fuerzas locales anti-maximalistas. Era para nosotros asuntos de honor suministrarles armas y equipo pero todas y cada una de las grandes potencias, fracasaron por el hecho que no lograron adoptar una acción más unida para conjurar el peligro maximalista antes que llegara a ser demasiado poderoso".

Mr. Churchill declaró que los laboristas no estaban preparados a gobernar. Esta declaración diferente de la que se hizo últimamente, ha provocado una profunda indignación entre los laboristas.

FRANCIA

LAS BANDERAS DE LOS NUEVOS PAISES RECONOCIDOS POR LOS ALIADOS.

PARIS, 14.— El Ministerio de Marina ha formulado una nota en que describe las banderas de los nuevos Estados reconocidos por los aliados.

Ellas son: la de Letonia, roja, blanca, roja, por fajas horizontales.

La de Estonia, fajas horizontales azul, negra y blanca.

La de Georgía, campo carmesí con un rectángulo mitad blanco y mitad negro en el ángulo superior, cerca del asta.

Reino de Hedjaz, fajas horizontales negra, verde y blanca.

LA PRODUCCION DE SALITRE ARTIFICIAL

Esfuerzos de Alemania por suplantar el producto chileno

PARIS, 14. — "Le Journal", narrando las condiciones en que los químicos alemanes lograron asegurarse por completo el aprovisionamiento de explosivos para el Ejército, en momentos en que los stocks de salitre estaban agotados, señala el agrandamiento de la creación de usinas, que producen más de las cantidades que son necesarias.

De acuerdo con esta investigación, afirma la intención de Alemania de hacerse dueña del mercado mundial de azoe, y suplantar en todas partes los nitratos naturales de Chile.

El diario en cuestión insiste en la gravedad y el peligro que esto encierra.

TESTIGOS DEL PROCESO CAILLAUX

PARIS 14. — Cincuenta y un testigos han sido citados para declarar en el proceso Caillaux, cuya vista se iniciará el Martes próximo.

Entre los testigos, se encuentran los Embajadores en Viena, Roma, Berlín, Ric de Janeiro y Washington y los ex-premiers Briand y Viviani.

LA OPINION FRANCESA SOBRE LOS PROBLEMAS PENDIENTES

PARIS, 14.—Según "L'Echo de Paris", M. Millerand sostuvo enérgicamente en la Conferencia de Londres la tesis francesa de la aplicación integral del Tratado de Paz, pidiendo que, en caso de que Alemania se niegue a entregar a los culpables de crímenes de guerra, éstos sean juzgados en rebeldía.

"Le Petit Parisien", dice que la proposición de Alemania, de juzgar ella misma a los culpables, no será admitida por el Gobierno de Londres ni por el de París.

En lo relacionado con el ex-Kaiser, dice que se establecerá jurídicamente su culpabilidad, insistiendo ante Holanda para su extradición.

En lo que respecta al problema turco, la tesis francesa es la de no desmembrar el Imperio Otomano, pues de otra manera esto sería motivo de conflictos perpetuos, creyendo también necesario mantener al Sultán en Constantinopla, pues se estima que sería peligroso llevarlo al Asia Menor.

NUEVO VICE-PRESIDENTE DE LA CAMARA

PARIS, 14.—La Cámara de Diputados nombró a M. Leon Berard, ex-Ministro de Instrucción, como vice-Presidente, en reemplazo de M. Raoul Peret, que acaba de ser nombrado Presidente de la Cámara.

LA PRETENDIDA ALIANZA FRANCO-SUR-ESLAVA

Comentarios de los diarios franceses

PARIS 14. — Todos los diarios comentan la absurda historia del pretendido acuerdo militar franco-sur-eslavo, y lamentan que la prensa italiana tomara en serio esta historia "rocambolesca", sin reflexionar en lo inverosímil que sería tal traición por parte de Francia.

"Le Gaulois" llama la atención a que se escogió el momento en que el premier Nitti se encontraba en el exterior, para lanzar este petardo. Semejante proceder no merecería otra cosa que el desprecio.

"Le Journal" dice que le causa enojo el verse obligado a hacer constar que los diarios serios aprovecharon la primera oportunidad que se les presentaba, para atacar violentamente a Francia. Agregando que los italianos tienen una singular manera de reconocer los esfuerzos que hace la diplomacia francesa para arreglar el litigio del Adriático en conformidad a los deseos de Italia.

"Le Petit Parisien" espera que un desmentido oficial categórico frustrará la maniobra de aquéllos que desean perturbar las amistosas relaciones que hay entre ambos países, induciendo a error a la prensa italiana. Una vez establecida la falsedad de la noticia, se disipará todo equívoco.

"L'Echo de París", dice que la opinión francesa no comprobará sin disgusto cuán fácilmente sus amigos italianos sospechan que los franceses obran con duplicidad.

"La Matin" dice que la actitud de los grandes diarios italianos ha sido objeto de asombro y de tristeza para los franceses, que se encuentran convencidos de la necesidad de que ambas naciones mantengan relaciones de cordialidad y confianza mutua.

EL ENVIO DE LAS NOTAS A ALEMANIA Y HOLANDA

PARIS 17. — Las notas destinadas a ser enviadas a Alemania y Holanda, y cuyo texto fué aprobado ayer en Londres, quedarán en secreto hasta que sean recibidas por los Gobiernos interesados.

Las notas destinadas a Alemania reclama sólo la extradición de los autores directos de crímenes cometidos durante al guerra. En cuanto a la nota para Holanda, encararía para ese país la posibilidad de no entregr al ex-Kaiser, a condición de que su residencia sea cambiada a un territorio alejado de Europa, como por ejemplo las Indias Holandesas.

Según "Le Journal", los aliados habrían aceptado que el juzgamiento de los culpables tuviera lugar en Leipzig, bajo el control de los aliados.

FUNCIONAMIENTO DE LA COMISION DE REPARACIONES RELATIVA AL AUSTRIA

PARIS 14. — La Conferencia de Embajadores decidió esta tarde recomendar a los aliados la aceptación de la petición austriaca para que la Comisión de Reparaciones respecto al Austria, pueda funcionar sin esperar la ratificación del Tratado de Saint Germain, con el objeto de regular y organizar las finanzas austriacas. para poder conseguir dinero para alimentos.

ITÀLIA

CREACION DEL MINISTERIO DE DEFENSA NACIONAL

ROMA, 14.— "La Epoca" anuncia que el premier Nitti, al reorganizar el Gabinte, creará el Ministerio de Defensa Nacional, incluyendo en él a los Ministerios de Guerra y Marina.

El nuevo Ministerio tendrá a su cargo la defensa por tierra, aire y mar. El nuevo Ministro sería un civil pero la organización técnica dependería del Estada Mayor General.

ESPAÑA

RENUNCIA DEL MINISTRO DE OBRAS PUBLICAS

MADRID, 14. — A consecuencia de la censura de los sindicalistas contra el jefe del Gabinete, señor Allende Salazar, por su política romanonista, ha renunciado el Ministro de Obras Públicas señor Gimeno.

El señor Allende Salazar planteó la cuestión de confianza, que le fué ratificada por el Rey. El Presidente del Consejo se encargará de la cartera de Fomento.

DISCUSION EN EL CONGRESO

MADRID, 14.—En el Congreso, el señor Prieto combatió el separatismo vasco y catalán.

El señor Matesanz dice que, al aprobarse el aumento de las tarifas ferroviarias, los progresos de España quedarán retardados en 30 años.

LA SITUACION EN VALENCIA

MADRID 14. — El diputado carlista, señor Guyaro participó en el debate del Jueves de las Cortes, sobre sindicalismo, para declarar que la situación era peor en Valencia que en Barcelona, y pidiendo enérgicas medidas para suprimir los crímenes de los extremistas si bien, personalmente, no es contrario al sindicalismo. El Ministro de la Guerra, contestó que se habían tomado todas las medidas posibles para evitar los crímenes de los extremistas y que el nuevo gobernador civil continuaría la tarea iniciada.

EL GENERAL WEYLER VISITA LOS CUARTELES

BARCELONA, 14.—El general Weyler, acompañado de un reducido Estado Mayor, recorrió a caballo la ciudad el Viernes, visitando los diferentes cuarteles.

Recibió a los jefes de Estados Mayores y generales que comandan las tropas de su región, que comprende a toda Cataluña.

El Gobernador Civil telegrafió al Gobierno comunicándole que todo está en calma en la ciudad, donde la situación es normal.

DISTINCION OTORGADA AL CONSUL ARGENTINO

MADRID, 14.— El Rey firmó un decreto otorgando la Gran Cruz de Alfonso XIII al cónsul argentino, señor Jardón.

LA TERCERA DIVISION NAVAL PARTE A BARCELONA

EL FERROL, 14.— La tercera división naval, compuesta de dos cruceros y tres destroyers, han zarpado con rumbo a Barcelona, donde se pondrán a las órdenes del general Weyler.

UNA PETICION A LOS PATRONES CATALANES

BARCELONA, 14.— Un Comité de patrones catalanes, espaldeados por veinte mil manifestantes, se presentó el Jueves en la tarde al despacho del general Weyler y le presentó una petición en que solicita el regreso de Milans Bosch, expresando su desagrado por su renuncia.

El capitán general contestó que él sólo cumplía su deber y que, de acuerdo con las órdenes recibidas, trataba de restaurar el orden. Agregó que no podía, por su parte, pedir al Gobierno que volviera a nombrar a Milans Bosch, pero que enviaría la petición a Madrid.

UN OBRERO HIERE AL DUEÑO DE UNA FABRICA

BARCELONA, 14.— El dueño de una fábrica fué gravemente herido de un tiro que le disparó un obrero a quien se negaba a dar trabajo.

CLAUSURA DE TODOS LOS TEATROS DE ESPAÑA

MADRID 14. — Los propietarios de teatros decidieron cerrar todos los teatros de España, a contar desde el 22 de Febrero, por un tiempo indefinido, como una protesta contra el impuesto a las diversiones.

LAS HUELGAS EN GIJON

GIJON, 14.—Las uniones obreras, en una asamblea, acordaron iniciar negociaciones con los patrones, para poner fin a la huelga.

LOS SINDICALISTAS DISPARAN CONTRA EL ALCALDE

GRANADA, 14.—En la ciudad vecina de San Gil, un grupo de sindicalistas hizo fuego sobre el Alcalde, en los momentos en que firmaba documentos.

Los amigos del Alcalde hicieron fuego a su vez. Dos sindicalistas fueron muertos y varios han sido detenidos.

ALEMANIA

EL PLEBISCITO EN LA SEGUNDA ZONA DEL SCHLESWIG

Los alemanes confían en su resultado

BERLIN, 14.—Debido a la fuerte mayoría que se observó en la votación habida en la primera zona del Schleswig, el "Lokal Anzeiger", declara que, en las esferas oficiales, se confía que la elección en la segunda zona será una victoria para Alemania.

Esta segunda zona contiene únicamente un nueve por ciento de habitantes de idioma danés y el diario antes mencionado declara que la abrumadora mayoría de los alemanes, en la votación, no podrá menos que impresionar a la comisión interaliada, cuando estudie el problema total del Schleswig.

LA CREACION DE LOS CONSEJOS OBREROS

BERLIN 14. — Ha sido publicada oficialmente la ley que crea los Consejos obreros, aprobada por el Consejo y la Asamblea Nacional, entrando dicha medida inmediatamente en vigencia.

Las leyes locales que creaban esos consejos en diferentes Estados han quedado sin efecto.

Los candidatos a los consejos serán propuestos por listas firmadas por tres obreros. Tanto los hombres como las mujeres son elegibles en esas votaciones, que serán secretas.

Los comunistas independientes encarecen a sus partidarios apoderarse de los consejos obreros, lo que les daría una influencia decisiva en la dirección de las grandes usinas.

EL PROCESO SEGUIDO POR ERZBERGER CONTRA HELLFERICH

BERLIN, 14.—La explotación por el Ministro de Finanzas, Erzberger, de su invento de un explosivo hecho con aire líquido, fué tratada nuevamente ayer, en la continuación del proceso contra el ex-vice canciller Hellferich. La explotación del invento era hecha por una compañía, en la cual Eerzberger poseía el 25 por ciento de las acciones.

La audiencia íntegra fué ocupada por Hellferich, quien adujo pruebas para demostrar que Erzberger usó de influencias oficiales para explotar su invento. Hellferich acusó a Erzberger de vender en el exterior la patente por su explosivo por la suma de 900,000 marcos, durante la guerra, en momentos que esa venta estaba legalmente prohibida.

Hellferich dijo: "Para mí, cualquiera persona que haya tomado parte en una venta semejante durante la guerra, es un enemigo de su país." El abogado de Erzberger interrumpió, diciendo: "La venta fué hecha a una potencia neutral."

Durante la audiencia, un joven que no ha sido identificado, fué arrestado en el interior del edificio por los guardias, que encontraron en su poder un revólver. El joven fué llevado a la prisión del barrio de Moabit, donde será examinado e identificado.

FRANCIA RETENDRA LOS VAPORES ALEMANES CONFISCADOS POR EL BRASIL

NUEVA YORK, 14.—Las empresas de navegación de esta ciudad que se hallan interesadas en los buques ex-alemanes internados por el Brasil, han sido informadas extraoficialmente de que Francia se quedará con esos barcos.

LA EXTRADICION DEL GENERAL VON DER MARWITZ

BERLIN, 14.—Discutiendo la petición de su extradición, el General von der Marwitz dijo al corresponsal de la "Associated Press" que no se entregaría, y que consideraba inconcebible que los oficiales de la Entente, principalmente los principales generales, dejaran de protestar contra la petición de sus Gobiernos.

"Durante la retirada del 5.o ejército, en Diciembre de 1918, el General Pershing, que era mi contrario en el Meuse, despachó un emisario de los cuarteles generales, en misión oficial.

"Después de esto, recibí a un oficial norteamericano, quien declaró que el General Pershing le había dado instrucciones de transmitirme sus especiales saludos personales, y expresarle la admiración por la manera cómo se había llevado la batalla del Meuse, y por la conducta general del 5.o ejército, en contra de ingleses y franceses. ¿Habría hecho esto el general Pershing, si hubiera estado convencido de que su contrario era capaz de "actos criminales?"

BELGICA

LA CARRERA CICLISTA DE LOS SEIS DIAS

BRUSELAS, 14.—En la carrera ciclista de seis días, durante ... horas los cinco equipos han recorrido una distancia de 2,329 kilómetros 110 metros.

HOLANDA

HOLANDA ACEPTARIA LA TRASLACION DEL EX-KAISER LEJOS DE LA FRONTERA ALEMANA

LA HAYA 14. — La "Associated Press" ha sido informada que, probablemente, Holanda estaría distante de acceder a una cortés petición de los aliados para que el ex-Gaiser fuera trasladado a una mayor distancia de Alemania; pero que, indudablemente, se resistiría a la exigencia de que lo trasladaran a una isla holandesa o a cualquiera otra parte determinada.

LA ENTRADA A LA LIGA DE LAS NACIONES

Discusión en el Parlamento

LA HAYA, 14.—Sólo se ha hecho una leve oposición a la entrada de Holanda en la Liga de las Naciones cuando el Parlamento abrió discusión sobre este asunto el día de ayer.

Un orador propuso que se hiciera la reserva de que, si cualquiera o

UD. NECESITA ALGO DE LO QUE NOSOTROS DETALLAMOS EN ESTE AVISO

LINOLEUMS INCRUSTADOS

HERMOSO SURTIDO, COMPRENDIENDO LA VARIEDAD MAS GRANDE QUE EN ESTE ARTICULO SE PUEDE DESEAR.

Alfombras inglesas de una pieza

En este artículo tenemos una colección de medidas y coloridos que seguramente agradarán a Ud.

MORRISON & Co.

AHUMADA 65 - 77 CASILLA 212

SANTIAGO

Segadoras - Atadoras de Maíz

"DEERING"

ahorran el trabajo diario de 10 peones. Maquinas que no debieran faltar en ninguna hacienda donde hay silos.

Listas para entrega inmediata, ofrecen

SAAVEDRA, BENARD & Co.

PROXIMOS SORTEOS DE LA

LOTERIA

Nacional Argentina

(YA EN CIRCULACION)

Días 19 y 27 de FEBRERO de 1920, cada uno.

DE $ 80.000 ARG

El billete ENTERO vale $ 40 CHILENOS.

Cada QUINTO de billete a $ 10 CHILENOS.

Los billetes, para cualquiera de estos sorteos, deben solicitarse a la afortunada CASA E. TURRI, Buenos Aires, Galería Güemes.

Los señores aficionados a tentar suerte en la Lotería Nacional Argentina, deben tener presente que, para ganar buenos premios y ser bien atendidos, hay que adquirir los billetes por medio de esta afortunada Casa, UNICA que vendió en CHILE el PREMIO GORDO del "Millón de Navidad", además de muchos premios mayores de 300, 150, 120, 100, 80, 40, 30 y 20 mil pesos argentinos; hace poco, el 31 de Octubre de 1919, vendió también en CHILE el primero y segundo premios de $ 80,000 y $ 10,000 argentinos, respectivamente, y últimamente, en el sorteo del "Millón de Navidad", también vendió en CHILE importantes premios.

¡En su interés está el servirse de esta casa!

Las remesas, en cancelación de los billetes de lotería pedidos, pueden hacerse por giro postal o telegráfico, letra bancaria, billetes de lotería premiados, o, lo que es mejor, tomando una orden de pago en PESOS CHILENOS, en la

Casa E. TURRI-Santiago

PASAJE BALMACEDA 10, calle Huérfanos, frente a Gath y Chaves. CASILLA 3217

LOS VIEJOS VINOS

Tarapacá - Zavala

Son recomendados como los más sanos y agradables

nación entraba a la Liga en condiciones más favorables que Holanda, este país gozaría del mismo privilegio. La discusión continuará el Martes.

CONVOCACION DE UNA CONFERENCIA MINERA INTERNACIONAL

LA HAYA 14. — El Comité Ejecutivo Internacional de Mineros, reunido el Viernes en Bruselas bajo la presidencia del representante inglés Mr. Robert Smillie, acordó convocar un Congreso Internacional en Ginebra el 2 de Agosto.

Los mineros norteamericanos fueron representados por sus colegas británicos.

SUIZA

VON CAPELLE SE REFUGIA EN SUIZA

GINEBRA, 14.—El ex-Ministro de Marina de Alemania, von Capelle, cuyo nombre figura en la lista de extradicción, llegó a Davos, donde se encuentra el Kronprinz Ruperto de Baviera.

DINAMARCA

ACUERDO ENTRE RUSIA Y GRAN BRETAÑA SOBRE EL INTERCAMBIO DE PRISIONEROS

COPENHAGUE, 14.— Las prolongadas negociaciones entabladas entre el delegado británico Mr. O'Grady y el maximalista Litvinoff terminaron el Jueves con un convenio según el cual los prisioneros británicos en Rusia serán puestos en libertad, lo mismo que los prisioneros rusos en Gran Bretaña.

Países neutrales han arreglado igualmente el intercambio de prisioneros entre el Soviet y el Gobierno de Arkangel.

LAS RELACIONES COMERCIALES CON RUSIA

COPENHAGUE, 14.— Debido a la iniciativa de los negociantes norteamericanos, se ha formado en esta ciudad una nueva organización internacional con el propósito de realizar el intercambio de materias primas de Rusia por artículos manufacturados.

No se ha publicado el plan de la nueva organización, pero se cree que los promotores norteamericanos y daneses de dicha sociedad han tenido largas discusiones con el representante maximalista en esta capital, Litvinoff.

SUECIA

EL MINISTRO DE CHILE PRESENTA SUS CREDENCIALES

ESTOCOLMO 14. — El Ministro de Chile fué recibido en audiencia solemne por el Rey, el Viernes a mediodía, para presentarle sus credenciales.

El Ministro fué llevado desde el Hotel al Palacio, en un coche del Gobierno.

NORUEGA

LA ENTRADA DE NORUEGA EN LA LIGA DE LAS NACIONES

CRISTIANIA 14. — El Gabinete decidió pedir el consentimiento del Parlamento para participar en la Liga de las Naciones.

HUNGRIA

EL EX-EMPERADOR CARLOS HABRIA TRATADO DE VOLVER AL PAIS.

BUDAPEST, 14.—Se han revelado detalles sensacionales acerca de un complot por medio del cual el ex-Emperador habría tratado, sin éxito, de entrar al territorio húngaro, con un pasaporte falsificado, para restablecerse en el trono.

LA TENTATIVA DEL EX-EMPERADOR CARLOS PARA CRUZAR LA FRONTERA HUNGARA

BUDAPEST 14. — Se dice que el Gobierno tiene en su poder pruebas documentadas demostrando que el ex-Emperador Carlos intentó cruzar la frontera austriaca, con el nombre de Kaspar Kovacs, acompañado de otras tres personas cuya identidad es desconocida.

Carlos tenía la intención de proclamar en seguida su regreso, esperando que sus antiguos súbditos le apoyarían.

Se dice también que el complot fué fraguado por el coronel Lehar, que acaba de ser nombrado gobernador de la Hungría Occidental, y por el Ministro Benitcky, que habría tratado de obtener la visación del pasaporte, pero el cónsul suizo habría reconocido el retrato del ex-Emperador y habría puesto el hecho en conocimiento de las autoridades.

GRECIA

EL PREMIER VENIZELOS PARTE A PARIS

ATENAS, 14.—El premier griego señor Venizelos ha partido en dirección a París.

RUSIA

ACUERDO ENTRE LOS REPRESENTANTES DE RUSIA Y GRAN BRETAÑA.

COPENHAGUE, 14.—El 12 del presente mes fué firmado entre los representantes maximalistas y británico, Litvinoff y O'Grady, un acuerdo sobre el intercambio de prisioneros, especificándose que el Gobierno de Arcángel entregaría también prisioneros maximalistas a cambio de rusos blancos. Se espera que estos intercambios durarán un mes.

LOS VOLUNTARIOS ATACAN A LOS MAXIMALISTAS AL SUR DEL MAR AZOV

LONDRES, 14. — El Departamento de Guerra comunica que los voluntarios atacaron a los maximalistas, que habían logrado desembarcar en la costa sur del mar de Azov, recuperando una gran parte del terreno perdido.

POLONIA

POLONIA LOGRA UNA SALIDA AL MAR

VARSOVIA 14. — Por primera vez, el Martes, desde hace 148 años, Polonia llegó nuevamente a ser una nación marítima, cuando las tropas polacas, pisando su propio suelo en Putzig, bañaron los colores nacionales en las aguas del Báltico.

Las campanas repicaron en toda la nueva República y un espíritu festivo reinó durante todo el día, conmemorando ese acontecimiento histórico.

En la Dieta polaca, el orador Thompozynski, celebrando ese acontecimiento, declaró que la justicia había triunfado finalmente, dando a Polonia una salida al mar, y agregó que Polonia defendería hasta la última gota de su sangre esa faja de terreno.

LOS OFRECIMIENTOS DE PAZ DE LOS MAXMALISTAS

VARSOVIA, 14. — El premier Skulski declaró a los representantes de los partidos socialistas obreros que el Gobierno estudia seriamente la última nota del Soviet que ofrece garantías para la paz a Polonia y que parece ser sincera.

Agregó que la respuesta de Polonia no será enviada antes de Marzo por cuanto los aliados deben ser consultados con respecto a diferentes cuestiones.

FINLANDIA

SE SUSPENDE LA IMPORTACION DE PELICULAS NORTEAMERICANAS

HELSINGFORS 14. — El Consejo Financiero, por razones de cambio, suspendió la importación de películas norteamericanas.

Sin embargo, como el Consejo de Educación simpatiza con los importadores, expresando su opinión de que el biógrafo es un elemento muy poderoso para obtener una buena recreación mental del pueblo, quebrantado por la guerra, se cree que esa medida será aplicada moderadamente.

LA PROPAGANDA MAXIMALISTA EN FINLANDIA

HELSINGORS, 14.— Durante los últimos días, más de cincuenta personas, entre las que se cuentan varios extranjeros, han sido arrestadas en Finlandia por acusárseles de fomentar la propaganda maximalista.

En algunos lugares los agitadores han distribuido armas y bombas al pueblo. Los extranjeros serán expulsados del país.

TURQUIA

NAUFRAGIOS DE VAPORES RUSOS A LA ENTRADA DEL BOSFORO

CONSTANTINOPLA 14. — Los vapores rusos "Ressoa", "Otchakofski" y "Gregorieff" encallaron cerca de la entrada del Bósforo, el 11 del presente.

Los salvavidas lograron salvar a todos los que se encontraban a bordo del "Gregorieff" y del "Ressoa", pero nueve perecieron a bordo del "Otchakofski" durante el salvamento.

Entre los refugiados que viajaban en el "Ressoa" se encuentran el comandante en jefe ruso, general Fischer, acompañado de su familia, y ochenta y siete refugiados procedentes de Odessa, figurando entre ellos numerosos oficiales.

Los refugiados han tenido que sufrir terriblemente y varios han perecido después del salvamento, pues han sido desembarcados en una costa donde no se encuentra ni alimentos ni medicinas. Socorros han sido enviados apresuradamente desde Constantinopla, por la vía terrestre, por cuanto los barcos no pueden acercarse a la costa que es demasiado peligrosa.

El vapor norteamericano "Navajo" llegó a la isla Proti, llevando a su bordo ochocientos refugiados procedentes de Odessa.

SIBERIA

EL FUSILAMIENTO DE KOLCHAK Y PEPELAIEFF

LONDRES, 14.—Se informa que la decisión del Comité Revolucionario de Irkutsk para fusilar al almirante Kolchak y a su Ministro Pepelaieff fué tomada el Sábado a las dos de la mañana.

Los miembros del Comité ordenaron su ejecución inmediata por cuanto habían recibido noticias, anunciando que se intentarían esfuerzos desesperados para salvarles.

Aún no se esclarece cómo han podido caer en poder del Comité Revolucionario, y los agentes aliados tratan de descubrir esas razones con el objeto de deslindar responsabilidades.

LA CONFIRMACION DE LA MUERTE DEL ALMIRANTE KOLCHAK.

LONDRES, 14.— El Ministerio de la Guerra ha recibido la confirmación de que el almirante Kolchak y el primer Ministro del Gobierno de Omsk, señor Pepelaieff, fueron fusilados el 7 del corriente, por orden del Comité Revolucionario de Irkutsk.

ESTADOS UNIDOS

LA RENUNCIA DEL SECRETARIO DE ESTADO

CAUSAS QUE LA DETERMINARON

WASHINGTON, 14.— El Secretario de Estado, Mr. Lansing, renunció.

Su renuncia ha sido aceptada y se hará efectiva desde hoy. Las causas de esta renuncia son las siguientes:

El Presidente Wilson, con fecha 7 del presente, escribió al Secretario de Estado Mr. Lansing preguntándole si, durante su enfermedad, había convocado frecuentemente a los jefes de Departamento del Gobierno, llamando su atención sobre el hecho que nadie, fuera del Presidente, tiene el derecho de convocar semejantes reuniones.

El Prsidente Wilson en su comunicación agregó:

"Vengo a tratar esta materia porque, en el desarrollo de cualquier sistema constitucional la costumbre y los precedentes tienen las más serias consecuencias y creo que todos estamos unánimes en no querer dirigirnos por una senda equivocada. Por ello es que me he tomado la libertad de haceros esa pregunta, la que estoy seguro os complaceréis en contestarme".

Con fecha 9 del presente Mr. Lansing contestó que, frecuentemente, había invitado a los jefes de los diferentes Departamentos del Gobierno a reunirse y celebrar conferencias extra oficiales; pues, por el hecho de que los miembros del Gabinete no podían estar en comunicación con el Presidente, durante su enfermedad, había pensado que lo mejor que podía hacerse era celebrar estas reuniones extra oficiales para tratar de los asuntos inter-departamentales.

Mr. Lansing agregaba en su comunicación que nunca creía haber obrado en contra de los deseos del Presidente Wilson, y negó el haber tenido intenciones de asumir poderes que corresponden a las funciones presidenciales.

Terminaba su carta con las siguientes palabras: "Estoy dispuesto, por otra parte, a libraros de cualquiera molestia, presentando mi renuncia".

El Presidente dirigió al Secretario de Estado una nueva carta en que se declaraba muy descontento con la repuesta de Mr. Lansing, referente a las reuniones de Gabinete, diciendo: "Habéis expresado muy bien los motivos de esas reuniones y no encuentro nada, en vuestra carta, que justifique vuestra presunción a la autoridad presidencial".

Además el Presidente agregaba que se había dado cuenta, mientras estaba en París, de que Mr. Lansing sólo aceptaba su dirección en ciertos asuntos y con una repugnancia que iba en aumento. "Estimo, terminaba, que debo francamente aprovecharme de vuestra bondadosa insinuación, según la cual estáis dispuesto a librarme de toda molestia, por lo que debo deciros que me libraréis de la molestia de pensar en vuestra repugnancia y divergencia de apreciación, al entregar vuestro cargo actual, dándome oportunidad de poder elegir a una persona cuyas ideas estén más de acuerdo con las mías".

Mr. Lansing contestó al Presidente agradeciéndole su "sincera carta" en que declaraba que aceptaría su renuncia, desde el momento en que lo dejaría libre de responsabilidad para emprender una acción que tenía proyectada y que podía ahora emprender sin vacilaciones, de modo que estaba conforme en todo con los deseos del Presidente.

A continuación formulaba su renuncia formal, que el Presidente aceptó inmediatamente.

Esta mañana se declaraba en la Casa Blanca que no se producirían nuevas renuncias en el Gabinete, como consecuencia del incidente habido entre el Presidente Wilson y Mr. Lansing.

Se cree que muy luego se nombrará el sucesor de éste último en el cargo de Secretario del Departamento de Estado, citándose los nombres de Mr. Davis, Embajador en Londres y del sub-secretario Mr. Polk.

Se anuncia también que, muy en breve, se reanudarán las reuniones de Gabinete bajo la presidencia de Mr. Wilson.

Los funcionarios de la Casa Blanca reiteran que el Presidente mejora rápidamente.

COMENTARIOS A LAS DESINTELIGENCIAS ENTRE EL PRESIDENTE Y EL SECRETARIO DE ESTADO

NUEVA YORK 14. — En general, los diarios expresan su sorpresa por la repentina ruptura entre el Presidente Wilson y el Secretario de Estado Lansing, con motivo de que el Presidente le pidió su renuncia.

En largos artículos, los diarios pasan revista a las diferencias que surgieron entre el Presidente y el Secretario de Estado, aún desde antes de la guerra, especialmente con motivo de la nota enviada con motivo del hundimiento del "Lusitania".

Cierta parte de la prensa critica la actitud del Presidente.

LA RESPONSABILIDAD DEL SECRETARIO DEL INTERIOR

WASHINGTON 14. — El Secretario del Interior, Mr. Lane, que deja el puesto el 1.o de Marzo, ha declarado que Mr. Lansing lo consultó respecto a las conferencias del Gabinete; y que, por lo tanto, es tan responsable como Mr. Lansing.

LA INTERPRETACION DADA A LA CONSTITUCION POR EL PRESIDENTE WILSON

WASHINGTON 14. — Comentando la renuncia de Mr. Lansing, del puesto de Secretario de Estado, el presidente de la Comisión de Relaciones Exteriores del Senado, declaró que no estaba dispuesto a admitir la interpretación que el Presidente Wilson da a la Constitución.

LOS FERROVIARIOS ACEPTAN UNA PROPOSICION DEL PRESIDENTE WILSON

WASHINGTON, 14.—Se anuncia que los representantes de dos millones de empleados y operarios que pertenecen a la Hermandad Ferroviaria acordaron aceptar la proposición del Presidente Wilson de dejar en suspenso la cuestión del aumento de salarios que reclaman, confiando en la promesa del Presidente que ha anunciado que se nombraría una comisión encargada de examinar detenidamente todas sus reclamaciones.

Los leaders de la Unión han convocado una convención de los miembros de sus comitées generales, los que se reunirán en Washington el 23 del presente.

LA DESIGNACION DE NUEVO SECRETARIO DE ESTADO

WASHINGTON, 14.—Se cita el nombre del sub-secretario del Departamento de Estado Mr. Polk, como probable sucesor de Mr. Robert Lansing, pero sus amigos declaran que no aceptará ese puesto, por razones de salud.

Es probable que sea nombrado secretario interino mientras se designe sucesor definitivo de Mr Lansing.

LA VENTA DE LOS VAPORES EX-ALEMANES

WASHINGTON, 14.— El presidente del Departamento de Navegación, Mr. Payne, anunció que su Departamento solo había recibido proposiciones el Lunes, día en que se ofrecieron en venta treinta vapores ex-alemanes.

Antes de que la venta se de por terminada, el asunto será sometido a la consideración del Senado, debido a la oposición que se ha hecho a la venta en dicha corporación.

LA DISPOSICION DE LOS BARCOS EX-ALEMANES

Pregunta al Presidente Wilson

WASHINGTON 14. — El Senado adoptó la resolución de preguntar al Presidente Wilson por los arreglos que hubiera hecho con las autoridades británicas, en caso de que hubiera alguno, con respecto de 30 barcos ex-alemanes, que la Oficina de Navegación ordenó vender.

El senador Brandegee dijo al Senado haber oído que el Presidente había llegado a un acuerdo con respecto a la disposición final de los barcos.

EL ACERCAMIENTO ENTRE CHILE Y BOLIVIA

WASHINGTON 14. — Los funcionarios que aquí están en estrecha relación con los asuntos suramericanos creen que los recientes acontecimientos demuestran una corriente de sentimientos más cordiales entre Chile y Bolivia, viéndose la posibilidad de que esos países lleguen a un acuerdo, concediendo Chile a Bolivia un puerto en el Pacífico.

La resolución de la Cámara de Diputados boliviana, referente al puerto en el Pacífico, se considera aquí como inspirada probablemente por las autoridades chilenas, a las cuales se cree dispuestas a dar a Bolivia una salida al mar, con el propósito de obtener su apoyo contra las reclamaciones del Perú referente a Tacna y Arica.

RENUNCIA DEL RECTOR DE UNA UNIVERSIDAD

ITHACA, (Nueva York), 14.—El presidente de la Universidad Cornell, Mr. Jacob Schurman, renunció después de una presidencia que duró veintiocho años.

EL INCIDENTE ENTRE EL PRESIDENTE Y EL SECRETARIO DE ESTADO

WASHINGTON, 14.— El Secretario de Esado, Mr. Robetr Lansing, en vista de las observaciones formuladas por el Presidente Wilson por haber convocado a reuniones de Gabinete durante la enfermedad del primer mandatario, presentó la renuncia de su cargo.

El Presidente aceptó la renuncia, con lo que Mr. Lansing viene a ser el segundo Secretario de Estado que abandona la administración debido a diferencias con el jefe del Estado.

A pesar de la correspondencia cambiada entre Mr. Wilson y Mr. Lansing deja establecido que el incidente de la convocatoria a Consejos de Gabinete es la causa directa de la renuncia del Secretario de Estado, personas interiorizadas en los manejos administrativos asegura que las verdaderas causas de la ruptura existen desde hace mucho tiempo y son el resultado de diferencias fundamutales de opinión.

Esas diferencias serían anteriores a la entrada de los Estados Unidos a la guerra europea, y sus relaciones llegaron casi al punto de ruptura a principios del año 1917, cuando Mr. Lansing formuló su célebre declaración de que los Estados Unidos, diariamente, eran arrastrados más cerca de la guerra.. El Presidente hizo numerosos esfuerzos para tratar de evitar esa declaración, pero no lo logró.

Cuando Mr. Wilson regresó a París, en el mes de Marzo de 1919, y encontró que Mr. Lansing y los demás delegados estaban de acuerdo en redactar el Tratado y el Pacto de la Liga de las Naciones como documentos separados, la situación tornóse nuevamente crítica; y la ruptura se evitó, probablemente, debido a que el Presidente creyó talvez que era más importante no permitir que los estadistas europeos se dieran cuenta de las desavenencias existentes en la delegación norteamericana.

El incidente que, muy luego, casi provocó la ruptura, fué la declaración sensacional de Mr. William C. Bullit, perito agregado a la delegación norteamericana, quien declaró ante la Comisión de Relaciones Exteriores del Senado que Mr. Lansing había dicho que no simpatizaba con el Pacto de la Liga de las Naciones y predecía que el Tratado de Paz frascasaría si el pueblo norteamericano llegaba a imponerse de todo su contenido.

Mr. Lansing no desautorizó las declaraciones de Mr. Bullit. El Presidente realizó entonces su jira por el país, y los funcionarios creyeron momentáneamente que Mr. Wilson pediría la renuncia de su secretario de Estado. Creen que la enfermedad del Presidente fué lo único que le impidió adoptar esa determinación.

Las relaciones entre el Presidente Wilson y Mr. Lansing continuaron muy tirantes hasta que la acción de Mr. Lansing, al convocar al Gabinete, las llevó nuevamente al punto de ruptura.

Se ha descrito esa primera reunión del Gabinete como una dramática escena. El Congreso estaba lleno de rumores según los cuales el Presidente, constitucionalmente, no podía hacer entrega de las funciones presidenciales. No se sabía entonces que el Presidente había perdido parcialmente el uso del brazo y de la pierna izquierdos, debido a un derrame cerebral.

Circularon entoncees los rumores de que el Presidente no gozaba del uso de todas sus facultades y el Senado comenzó a pensar si "había o no Presidente", como lo declaró entonces un senador.

Los sucesos que se desarrollaron después demostraron que esos rumores eran infundados, pero de nuevo recuperaron apariencias de veracidad cuando durante Noviembre del año pasado el Secretario de Estado Mr. Lansing convocó a la primera reunión de Gabinete.

Los Ministro se reunieron con sentimiento de aprensión, pues no sabían cual era la gravedad de la salud de Mr. Wilson.

Al saber que Mr. Lansing había convocado al Gabinete, el Presidente, bastante molesto, entregó al doctor Grayson un mensaje de debía ser transmitido a los Ministros.

El Secretario de Estado, dirigiéndose al médico, dijo: "Doctor Grayson, deseamos conocer la extensión del mal que aqueja al Presidente Wilson; si puede cumplir con los deberes de su cargo; y si puede darse cuenta de la marcha de los negocios del Gobierno".

Mr. Grayson contestó: "El Presidente está en plena posesión de todas sus facultades, y me manda preguntar con qué atoridad ha sido convocada esta reunión de Gabinete".

Se declara que, entonces, Mr. Lansing no tuvo oportunidad de contestar, por cuanto los demás miembros del Gabinete acudieron y solicitaron del doctor Grayson que informara al Presidente que el único propósito de la reunión era saber del estado de su salud y enviarle un mensaje de lealtad y aliento.

En seguida la reunión se suspendió, sin ocuparse de negocios; pero las llamadas conferencias de Gabinete continuaron.

Algunos amigos de Mr. Lansing declaraban que deseaba renunciar hace tiempo, pero que deseaba tmbién evitar al Presidente una crisis ministerial en los momentos en que Europa estaba pendiente de la lucha que, alrededor del Tratado, se libraba en los Estados Unidos y muy especialmente cuando Mr. Wilson, debido a su enfermedad, no podía dirigir personalmente los asuntos del Departamento de Estado.

PANAMA

ASESINATO DEL GOBERNADOR DE LA PROVINCIA DE CHIRIQUI

PANAMA, 14.—El señor Perrigault, Gobernador de la provincia de Chiriquí, ha sido asesinado.

Relacionado con este asesinato, han sido arrestados un joven llamado Sagel y sus cuatro hermanos.

COLOMBIA

CONSTRUCCION DE UN FERROCARRIL

BOGOTA 14. — Hoy se comenzó la construcción de un ferrocarril entre Bogotá y el río Magdalena. La línea se construye con ayuda de capitales norteamericanos.

LA INFLUENZA ESPAÑOLA

BOGOTA 14. — Hay aquí una epidemia de incuenza española, que se ha presentado en forma benigna.

ARGENTINA

CELEBRACION DEL CAR

Perjuicios de las hue

BUENOS AIRES, 14.—El val empezó anoche, pero mana de alegría está por cuatro huelgas, y las dades temen que el movimie extienda.

Los gremios en huelga son las tripulaciones de las emb ciones fluviales y de cabotaje de operarios de los mataderos bañiles constructores y chauffe de automóviles del servicio blico.

Estos últimos dejaron hoy ciudad sin automóviles, debi la negativa de las autoridades ra permitirles aumentar su fas durante el carnaval y zan prolongar su movimien rante todas las fiestas.

Anoche explotaron bom las residencias de dos con constructores, lo que se obra de los albañiles pe mente, no causaron desgra sonales.

La huelga de matanceros inició hace tres días, dejar a la ciudad sin car que las fábricas de conser teamericanas accedan a la ciudd o que termine el miento.

La huelga de las tripu de las embarcaciones fluvia la a todos los puertos del de la Costa, con excepción de tevideo, hacia donde parte nos buques, pero miles de nas que pensaban asistir a las tas del Carnaval en Buenos ro han podido embarcarse.

NUEVA SUSPENSION DE PARTIDA DEL "BAHIA BLAN

BUENOS AIRES 14. — La tida del barco ex-alemán "B Blanca" en dirección a York, la cual había sido tada para mañana, ha sido gada indefinidamente.

Se dice que el Ministerio laciones Exteriores ha reci noticia de que el nuevo británico ante el Gobierno Argentina, Mr. Mac Leary, tualmente se encuentra en este país, es portador de municación relacionada con titud de los aliados con a la situación del barco tión, cuya compra por la ca Argentina, mientras el llo de la guerra, no ha sometida para su conocim la decisión de la comisión de reparaciones.

Por lo menos, se sabe partida del "Bahía Blanca" do suspendida por razones nadas con la llegada del Mac Leary, la cual se espera la próxima semana.

El "Bahía Blanca" lleva un gamento consignado a diez norteamericanas, de las cuales dice que han notificado a los barcadores que se encuentran puestas a asumir el riesgo posible captura del barco gún barco de guerra britá francés.

Se sabe que las compañ cales de seguros han pedi prima de diez por ciento gurar el barco contra los de captura.

LA HUELGA DE LAS LACIONES DE VAPOR

BUENOS AIRES 14. — La ga de las tripulaciones de pores de pasajeros y de ca la compañía Mihanovitch ralizado virtualmente todo vicio de cabotaje de la Ar del Norte y Paraguay, y mente el del Uruguay.

La huelga fué causada negativa de la compañía ceder a ls peticiones de la ración Marítima que solicita las tripulaciones de los que navegan con bandera ya u otra extranjera, fuer pedidas y reemplazadas pulaciones de acuerdo con diciones vigentes en los que navegan con bandera tina.

El resultado del movimie que sólo puede disponerse vapores de pasajeros para vicio entre Buenos Aires tevideo, navegando ambos bandera uruguaya.

CONTESTACION A LA PERUANA

BUENOS AIRES, 14. — Prensa" reproduce la circu que la Cancillería chilena la nota peruana sobre el llamado a los ciudadanos a hacerse reconocer en los les.

EXPLOSION DE DOS BO

BUENOS AIRES, 14.— A a la misma hora, explotaron bos de hierro cargados de

Sandalias

Sandalias

Y CALZADO DE TELA PARA SEÑORITAS

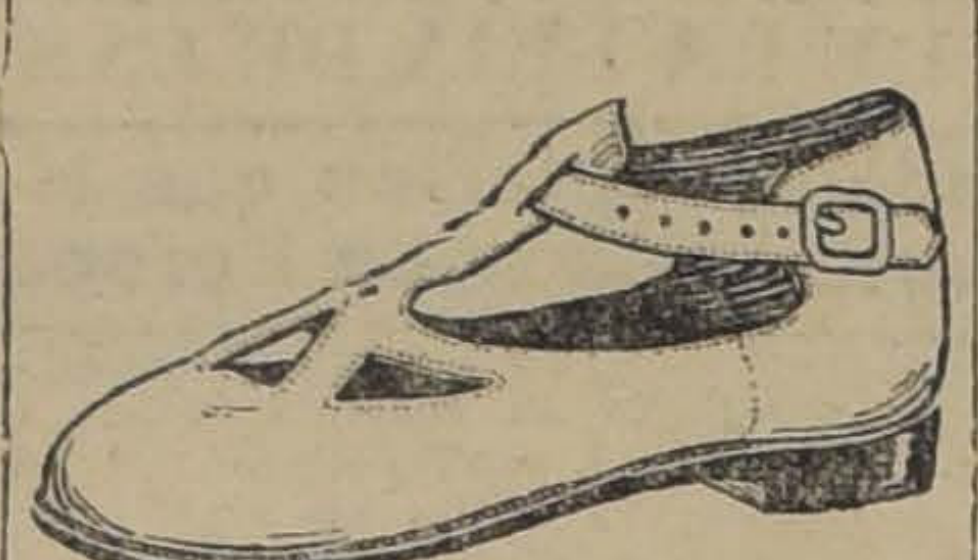

La República

3089 - DELICIAS - 3101

Ofrece los siguientes precios, por fin de temporada:

Sandalias Box color, Nos. 18 y 19..	$ 5.00
Sandalias Box color, Nos. 20 al 22..	$ 5.50
Sandalias Box color, Nos. 23 al 27..	$ 7.00
Sandalias Box color, Nos. 28 al 33..	$ 8.50
En clase extra superior $ 1.50 más en par.	

CALZADO DE TELA

Zapatillas y zapatones, varias formas..	$ 13.50
Zapatillas 1 traba, tela blanca..	$ 15.00
Zapatillas Reinas y Marquesas, tela gris.. ..	$ 15.00
Zapatones una pieza, tela topo..	$ 15.00
Zapatones Derby, en tela blanco, dobles y tacos de suela estilo americano, especial para el campo o playa..	$ 18.00

Gran surtido en calzado elegante para señoritas, en tacos cubanos y Luis XV.

3089 - DELICIAS - 3101

Cemento "ALSEN"

Listo en Santiago, ofrecen

SAAVEDRA, BENARD & Co.

Un desayuno bueno y económico lo obtiene con el

COCOA CAILLER

se alimenta Ud. mejor y su estómago se fortifica. Preparado por "NESTLE", la marca mundial

EN VENTA: En Almacenes, Confiterías y Boticas.

Cemento Portland Marca "Pyramid"

OFRECEMOS A PRECIO BAJO

DUNCAN, FOX & Co. BANDERA 529 - 535.

ALIMENTO MEYER

Seguimos comproban

QUE EL

Alimento Meye

ES EL MEJOR

Lea los siguientes certificados

Del Dr. VICTOR M. GONZALEZ M.—Ex-Ayudante de la Clínica de Enfermedades de Niños.—Angol, Marzo 12 de 1917.

En los numerosos casos que he recomendado el "ALIMENTO MEYER" como alimentación en los niños, ya haya sido para atender a su nutrición dándole en la alimentación mixta o sólo en casos de intolerancia para la leche, he quedado completamente satisfecho de sus resultados.

Dr. VICTOR M. GONZALEZ M.

Del Dr. ERNESTO MARQUE N.—Los Angeles, Mayo 10 de

Tengo el agrado de a Ud. que he ensayado en das ocasiones el "ALIMENTO ME YER" y creo que puede ventaja a cualquiera de ductos similares extranjer vista de los resultados en la alimentación de niños o enfermos.

Dr. ERNESTO MARQUE

Nuevas y Grandes Ocasiones en "Confecciones y Bonetería de Niños"

Interesantes Oportunidades por fin de Estación

PRECIOS DE GRAN LIQUIDACION

Los Departamentos **Confección Niños y Bonetería Niños** de la **Casa Gath & Chaves**, cuyos surtidos de verano han tenido que ser reforzados considerablemente por la demanda enorme de ropa para nuestros clientes infantiles, han preparado para el Lunes 16 **una extraordinaria liquidación** de sus artículos, **a precios de verdadero obsequio**, en vista de sus grandes ventas efectuadas en la temporada próxima a terminarse.
No deje Ud. de visitar estos **Departamentos** y aproveche esta oportunidad ventajosa.

EN CONFECCION NIÑOS:

TRAJE BLUSA RUSA, en brin fantasía, artículo de mucha duración y apropiado para uso diario, en varios tamaños, a.. .. .. $	6.50
TRAJE MARINERO, en rica galatea inglesa, varios tamaños, a.. .. .. $	14.90
PANTALONES CORTOS, en piel blanca, para años 1 a 14; según medidas, desde.. .. .. .. $	2.40
JUEGOS DE CUELLO Y PUÑOS, en brin de hilo y piel blanca y color, para varias edades, a $	3.90
UN SALDO DE TRAJES CAZADOR, en brin fantasía, artículo apropiado para colegiales, en varios tamaños, a.... .... $	15.90
SACOS de alpaca negra, en varias medidas, a .... $	19.90
TRAJE MARINERO, en rico brin de hilo blancodoble, cuello y puños de brinco de color, para años 3 a 10.... .... $	24.90
UN SALDO DE TRAJES MARINERO, en sarga de pura lana, cuello y puños en Ottoman de seda, para varias edades, a.. .. .. $	39.00
SALDOS DE TRAJES BLUSA ESLAVA, apropiados para deportes: la blusa en franela de lana y pantalón en sarga azul, para varias edades, a.... .... $	29.90
UN SALDO DE TRAJES CAZADOR, en casimir gris fantasía, para años de 5 a 14, a.. .. .. $	29.90
TRAJE CAZADOR, en sarga azul de pura lana, para varias edades, a.. .. .. $	37.90
TRAJE en casimir fantasía, para años 8 a 15, a.... .... $	39.90
AMBOS para niños, en franela de lana rayada, para varias edades, a.. .. .. $	44.00
TRAJES para jóvenes de 13 a 17 años, en casimir gris fantasía, a.. .. .. $	50.00
SACOS de alpaca negra o gris, para jóvenes de 13 a 17 años, a.. .. .. $	29.90
PANTALON para joven, en piel blanca y brin granité, para varias edades, a.... .... $	12.90

UN SALDO EN TRAJES LUIS XV, en sarga azul o negra de pura lana, en varias medidas, a $	44.90

También se ofrecen **SALDOS** de trajes importados, modelos de mucho gusto, en seda, hilo y lana, a precios sumamente reducidos.

EN BONETERIA NIÑOS:

CAMISAS de céfiro de fantasía, con puños dobles y sencillos; camisas con pechera de piqué, a $	6.50
CAMISAS de noche, en céfiro, a.. .. .. $	5.50
CAMISAS de noche en bramante blanco, a.. .... $	4.50
CALZONCILLOS en céfiro, para niños de 2 a 5 años, a.... .... $	1.75
CALZONCILLOS en céfiro, para jóvenes de 14 a 16 años, a.... .... $	4.25
CUELLOS en diversos modelos, a.. .. .. $	0.45
CALCETINES de algodón blanco, a.... .... $	0.95
CALCETINES de algodón color, clase muy superior, a $ 1.95 y.... .... $	1.75
CALCETINES de puro hilo color, clase muy superior, a $ 2.50 y.... .... $	1.95
CALCETINES de algodón negro, caña fantasía, a.... .... $	0.95
CAMISETAS de algodón crudo, manga corta, a $ 3.75, $ 3.25 y.. .. .. $	2.95

EN SOMBRERERIA NIÑOS:

SOMBREROS de paja fina, a $ 5.95, $ 4.95 y.... .... $	3.25
SOMBREROS de paja fina para bebés, a.. .. .. $	2.95
SOMBREROS de piqué, alones, para niños, a.. .... $	1.95
SOMBREROS de piqué para bebés, a.. .. .. $	1.45
GORRAS MARINERO, en brin, alpaca y piqué, a $ 2.95, $ 2.45 y.... .... $	1.75

Sigue la **GRAN LIQUIDACION** de los **ULTIMOS SALDOS** de zapatones y botas para niños, en charol, cabritilla negra, cuero color, gamuza o tela blanca, desde **$ 4.90** y... . . . . $ 3.90

GATH & CHAVES, LIMITED

los ablcones de dos constructores de obras.

Se cree que esto sea debido a atentados de los huelguistas. No ha habido desgracias personales.

HUELGA DE CONDUCTORES DE VEHICULOS

BUENOS AIRES, 14.—Se ha iniciado la huelga de conductores de coches y automóviles de alquiler.

LA APERTURA DE LA CONFERENCIA POLICIAL

BUENOS AIRES, 14.— Los Gobiernos adheridos a la Conferencia Policial sud-americana han comunicado a la Cancillería que sus respectivos delegados se encontrarán en Buenos Aires el 20 del corriente, fecha de la apertura de dicha Conferencia.

OPINION DEL CAPITAN ALMONACID SOBRE LA TRAVESIA DE LOS ANDES

BUENOS AIRES, 14.—El capitán Almonacid ha manifestado que la travesía de los Andes que se propone efectuar no es una prueba meramente sportiva, sino con el objeto de realizar serios estudios tendientes a determinar la mejor ruta que debe seguirse entre Santiago y Mendoza, con el objeto de establecer en los meses en que se cierra la cordillera, el servicio de correo entre Chile y la República Argentina.

En cuanto a la travesía, comparte la opinión del aviador italiano Locatelli, de considerarla la mayor hazaña, como el vuelo del teniente Prieur acaba de demostrarlo.

Considera mayor proeza la travesía del teniente Candelaria, hecha por el Neuquén en un avión viejo y de escasa potencia, y lo juzga uno de los más hábiles y arrojados pilotos del mundo.

LA HUELGA EN LOS BUQUES DE CABOTAJE

BUENOS AIRES, 14.—La huelga de los tripulantes de los buques de cabotaje se desarrolla con tranquilidad.

BRASIL

MUERTOS DURANTE LA TRAVESIA DEL "ALMANZORA"

RIO DE JANEIRO, 14.—En la travesía del vapor "Almanzora" fallecieron cuatro pasajeros.

EXPLOSION DE UNA BOMBA

RIO DE JANEIRO, 14.—En una panadería de la Avenida Sufombano, hizo explosión una bomba, que causó un herido. No se sabe quiénes fueran los autores del atentado.

EL COMERCIO EXTERIOR EN 1919

RIO DE JANEIRO, 14.— Durante el año 1919, el Brasil importó 78,184,000 libras esterlinas en mercaderías, y exportó 130.085.000 libras.

URUGUAY

PASAJEROS DEJADOS EN EL LAZARETO POR EL VAPOR "ANDES"

MONTEVIDEO, 14.— El vapor "Andes" dejó en el lazareto de la isla Flores a 77 pasajeros.

ULTIMA SESION DE LA CAMARA DE REPRESENTANTES

MONTEVIDEO, 14.—La Cámara de Representantes, que termina su período, celebró ayer su última sesión, terminando la aprobación de la ley de descanso semanal obligatorio.

BOLIVIA

LA DISCUSION DE LOS IMPUESTOS EN LAS CAMARAS

LA PAZ, 14. — La Cámara de Diputados aplazó la discusión de los impuestos sobre las utilidades comerciales e industriales.

El Senado aún no discute los impuestos sobre la minería.

INCIDENTES EN LA CAMARA DE DIPUTADOS

LA PAZ, 14. —Ayer hubo graves incidentes en la Cámara de Diputados; la prensa protesta por la incultura parlamentaria.

El hijo del general Prudencio desafió a duelo al diputado señor Iturralde, y éste último le dió satisfacciones.

LO QUE DICEN LOS DIARIOS

LA PAZ, 14. — "El Diario" publica una réplica a la campaña de la prensa peruana contra Bolivia.

"El Tiempo" ha comenzado la publicación de interesantes documentos históricos.

PERU

LAS AUTORIDADES YANKIS NO HAN SUMINISTRADO NOTICIAS DE PLANES REVOLUCIONARIOS

LIMA 14. — Se ha publicado un telegrama de Washington, dirigido por la "Associated Press", y en el cual se anuncia que las autoridades militares yankis han negado haber suministrado noticias sobre planes revolucionarios que tuvieran los expatriados residentes en Nueva York.

Esos expatriados acudirán a los tribunales, para descubrir y castigar a los difamadores.

VOTO DE CONFIANZA AL MINISTRO DE MARINA

LIMA 14. — Se aprobó por unanimidad un voto de confianza al Ministro de Marina.

Informaciones comerciales

Cambios

NUEVA YORK 14. — De acuerdo con los tipos de cambio fijados hoy en el mercado, los giros se hacen en la forma siguiente:

Sobre Gran Bretaña, a razón de 3.4550 dólares por libra esterlina.

Sobre Francia, a razón de 14.02 francos por dólar.

Sobre Italia, a razón de 17.62 liras por dólar.

Sobre Suiza, a razón de 6.01 frs. por dólar.

Sobre España, a razón de 0.1765 dólares por peseta.

Sobre Suecia, a razón de 0.1880 dólares por corona.

Sobre Noruega, a razón de 0.1760 dólares por corona.

Sobre Dinamarca, a razón de 0.1470 dólares por corona.

Sobre Berlín, a razón de 1.06 centavos oro americano por marco.

Sobre Viena, a razón de 0.31 centavos por corona.

COTIZACIONES DE MEDIODIA

Cereales

CHICAGO 14. — El mercado de maíz mixto americano abrió en la mañana de hoy, tranquilo.

A mediodía, el maíz, para embarque en Marzo, se cotizó a 1.39 1|2 dólares el bushel; y para embarque en Mayo, a 1.33 1|8.

La cotización máxima de este producto en la mañana de hoy fué de 1.33 5|8, y la mínima de 1.32 y medio, ambas para embarque en Mayo.

La avena, para embarque en Mayo, se cotizó a 80 centavos; y a 72 1|4 para embarque en Julio.

Cerdo

CHICAGO 14. — La carne de cerdo, para embarque en Mayo, se cotizó a 35 centavos oro la libra.

Carnes congeladas

NUEVA YORK 14. — Las cotizaciones de carnes congeladas fluctuaron entre 16 y 22 centavos oro la libra.

Lino

DULUTH 14. — A mediodía este producto se cotizó a 5.20 para embarque en Febrero y a 4.41 para embarque en Mayo.

COTIZACIONES DE LA TARDE

CHICAGO 14. — En la tarde de hoy, el mercado de maíz cerró cotizándose a 1.33 1|2 dólares para embarque en Mayo.

La avena, para embarque en Mayo, cerró a 80 3|4.

La carne de cerdo, para embarque en Mayo, cerró a 35 centavos oro la libra.

El lino cerró a 5.25 para embarque en Febrero y a 4.41 en Mayo.

TARAPACA

IQUIQUE. — **Brazos para el norte.** — Se calcula que con motivo del resurgimiento de la industria salitrera se necesitarán sesenta mil obreros que con sus familias forman alrededor de doscientas mil personas.

Con este motivo se hace ver a los Poderes Públicos la necesidad de ir en auxilio de esa enorme masa humana, dictando medidas para mejorar la salubridad de sus habitaciones y su alimentación, y combatir el alcoholismo.

VALPARAISO

Almuerzo a los periodistas. — A medio día de ayer el administrador del Hospital de San Juan de Dios, don Carlos Van Buren, ofreció un almuerzo a los representantes de los dos diarios de Valparaíso: "El Mercurio" y "La Unión", en los salones del Club de La Unión.

Asistieron los señores Joaquín Lepeley, Lauro Pérez Larraín y Rafael Barahona, de "El Mercurio", y Luis Cruz Almeida y Enrique Larrañaga, de "La Unión" y los administradores de los Hospitales de San Agustín, El Salvador, y Asistencia Pública.

Ofreció la manifestación don Carlos Van Buren, manifestando que se sentía feliz al poder entregar a los representantes de la prensa allí reunidos las listas de los erogantes que generosamente habían contribuído con la suma de seiscientos veinte mil pesos para la construcción de un Pensionado en el Hospital de San Juan de Dios.

El doctor Deformes habló acerca de la gratitud que debían a la prensa porteña, por la forma entusiasta con que contribuían al éxito de las obras de beneficencia de la ciudad.

Contestó a nombre de los periodistas don Rafael Barahona.

Almuerzo.— Mr. George H. Johns ofreció ayer un almuerzo en honor del conocido caballero norteamericano, Mr. Jerole L. Duval.

A Estados Unidos. — En el "Ebro" se dirigieron hoy a Estados Unidos el senador don Juan Enrique Concha y señora esposa.

El vapor "Renaico": — En la mañana de ayer fondeó en este puerto el hermoso vapor "Renaico", de la Compañía Sud Americana de Vapores.

Es una hermosa nave que cuenta con grandes comodidades para pasajeros y que [illegible] a llenar el vacío que habían dejado en nuestra flota mercante, la pérdida de otros vapores de la misma Compañía.

Captura de un estafador. — A bordo del vapor "Cer[illegible]" [illegible] capturado ayer Jaime P[illegible], individuo al cual se le acusa de una estafa por ochenta mil pesos hecha en Antofagasta.

Registrado, se encontró en su poder valores por siete mil dólares y cuatro mil doscientos diez pesos moneda corriente.

Comunicados. — Los Jueces que están a cargo de los procesos que se siguen contra el autor del desfalco de la Tesorería Fiscal don Carlos Garrido y el autor del crimen pasional de ayer, señor Araya, los pusieron hoy en comunicación.

O'HIGGINS

RANCAGUA. — **Cuantiosa pérdida para la agricultura.** — La Asociación de Canales de la ribera sur del río Cachapoal, que está formada por once canales que riegan la extensa zona de Requínoa, Rosario y Gultro, con una superficie aproximada de doce mil cuadras de buenos terrenos, había construído bocatomas de material sólido en el río Cachapoal, a fin de captar el agua necesaria para los canales de riego.

La crecida del río del invierno pasado, que fué extraordinaria, destruyó parte de estas obras y hubo de iniciarse los trabajos de reparación en la pasada primavera.

Se atrasaron los materiales que se iban a emplear en los trabajos, creció el río, fué imposible avanzar y se hizo necesario, para la captación de las aguas, construir obras provisorias, pies de cabra y javas.

La última crece arrasó estas instalaciones y por espacio de un mes quedó en seco la región de Requínoa, Gultro y Rosario.

Las pérdidas que han sufrido los agricultores de esa región, por este percance, son enormes, y se hacen subir a varios centenares de miles de pesos, afectan a la agricultura en general, chacarería, lechería, etc., sin que sea posible todavía precisar el monto exacto de las pérdidas.

Baste decir que la sequía se produjo en el mejor tiempo para las siembras y que ha afectado uno de los campos más fértiles del país.

Actualmente hay ocupado un centenar de obreros en reparar los perjuicios y dar nuevamente agua a dicha región.

CONCEPCION

CONCEPCION. — **Las labores escolares.** — Dentro de poco reanudarán sus tareas los establecimientos de educación primaria, y corresponde a los jefes de estos servicios tomar todas aquellas medidas, a fin de que la iniciación calo sin inconvenientes.

cabo sin inconvenientes.

A este respecto tenemos informaciones de que el visitador de escuelas, don Eliseo Salas, se preocupa en allegar todos los elementos necesarios para que la marcha de las escuelas pueda seguir su curso sin interrupción.

El transporte de las cosechas.— A cada momento se hace más de general el clamoreo que a lo largo de toda la red de los ferrocarriles del Estado se levanta con motivo de la escasez de equipo para el transporte de nuestros productos.

Informaciones perfectamente fidedignas, permiten afirmar a manera de ejemplo, que el total de carros de carga con que cuenta la Empresa no pasan de cinco mil, siendo que hay solicitudes sólo para el transporte de la madera del año pasado para más de diez mil carros.

Se producirá en este aspecto de la movilización de la madera, un caso verdaderamente alarmante; antes de que pueda transportarse la madera que hoy congestiona las estaciones, llegará la elaborada en el año actual sin que se encuentre sitio en dónde depositarla.

CONCEPCION.— **Pro-acercamiento entre el personal ferroviario.** — Una comisión de jefes y empleados de la III Zona se dirigió ayer en la madrugada, en un tren especial, a la ciudad de Valdivia, a invitación especial del personal de empleados ferroviarios de la IV Zona.

El objeto de este viaje es el de estrechar los lazos de compañerismo entre el personal de la Empresa, a objeto de hacer una labor más eficiente en favor de los empleados y del servicio mismo.

Entre los números de festejos que tienen preparados los empleados ferroviarios de la IV Administración, figura un banquete en la noche del Sábado, en uno de los principales hoteles de aquella ciudad, un almuerzo en Anganillon y un curanto en Niebla.

Un equipo de la Asociación Deportiva Ferroviaria de Concepción, participará en las festividades de la Semana Valdiviana, en un interesante match de football.

VALDIVIA

(De nuestro corresponsal, por telégrafo)

VALDIVIA. — **Refriega entre una partida de trabajadores y la policía. — De los asaltantes resultan cuatro heridos.** — Doscientos trabajadores de las minas Mafil asaltaron hoy a la policía, guiados del propósito de libertad a un obrero que había sido aprehendido por ésta.

Se produjo, con tal motivo, una encarnizada lucha entre los atacantes y la fuerza armada, resultando cuatro obreros heridos de gravedad.

Las autoridades han adoptado varias medidas tendientes a asegurar el orden en las minas.

LLANQUIHUE

QUELLON. — **Falta de comunicaciones.** — Desde hace dos meses a esta parte, el pueblo se encuentra incomunicado del resto del país, a causa de que no existe un vapor subvencionado para el transporte de correspondencia.

Se hace notar que algunos vaporcitos de pequeño calado efectúan de vez en cuando ese servicio, en forma que no corresponde a las necesidades de esa región.

Víctimas del mar. — El día 5 del actual, a media noche, salieron del puerto para Laitec, isla de su residencia, cinco personas en estado de ebriedad.

Horas más tarde, algunos vecinos oyeron voces de auxilio. Inmediatamente se dirigieron en una chalupa hacia el sitio de donde partían las voces, encontrándose, al llegar, con el desgraciado espectáculo de una chalupa dada vuelta, cerca de la cual nadaba un niño llamado Remolcoi, y flotaba el cadáver de José Andrade, enredado en la amarra de la chalupa.

AYUDANTE DE ESCRITORIO

Se necesita joven ayudante de escritorio, con práctica bancaria o comercial, se precisa escriba rápidamente a máquina y entienda manejo de libros en general. Se preferirá joven de provincia, aspirante.

Dirigirse por escrito, enviando copia de certificados, actual ocupación u otros datos a

"EMPRESA INDUSTRIAL", Casilla 3255

AGRICULTORES

¿DESEA UD. GANAR TIEMPO EN SUS FAENAS AGRICOLAS?

¿QUIERE UD. APROVECHAR LAS HORAS DE LA NOCHE PARA APURAR SU COSECHA?

¿DESEA UD. TRILLAR DE NOCHE?

LA LAMPARA A CARBURO

"MILBURN"

POR SU GRAN POTENCIA LUMINOSA

le permitirá a Ud. satisfacer sus deseos.

Ofrecemos para entrega inmediata

DE LOS SIGUIENTES TIPOS:

N.o 12....	12,000 bujías
N.o 8....	8,000 bujías
Reliance....	1,000 bujías
Builder..	500 bujías
N.o 22..	100 bujías

Buchanan, Jones & Cía.

Huérfanos 1055

LOS JUEGOS INFANTILES EN LA QUINTA NORMAL

Propiciados por el Director General de los Servicios Agrícolas don Francisco Rojas Huneeus, y por iniciativa del Ingeniero Agrónomo don Vicente Valdivia, que en sus viajes por Europa, Buenos Aires y Uruguay, quedó gratamente impresionado de la importancia que se da a los ejercicios físicos en los parques y jardines, se han inaugurado en la Quinta Normal de Agricultura los Juegos Infantiles.

Esta simpática nota de complemento al atractivo que de por sí ofrece este hermoso paseo es digno de todo elogio, por cuanto a nuestros parques y jardines les corresponde también llenar esta misión social, de coadyuvar a acrecentar los rasgos físicos y morales de nuestra juventud, con aire puro, higiénicos ejercicios y sana alegría.

La falta que hacía esta clase de entretenimientos para los niños en los paseos públicos lo demuestra el gran número de pequeñuelos que concurre a practicar estos ejercicios en las mejores horas del día, bajo la sombra de hermosos árboles.

El Director General suplente don Carlos Manríquez que presta a estos juegos decidida atención nos ha informado que es el ánimo de la Dirección, seguir estableciendo estos pequeños campos de juegos en los rincones más pintorescos de la Quinta Normal, con el objeto de dar mayores facilidades a los concurrentes.

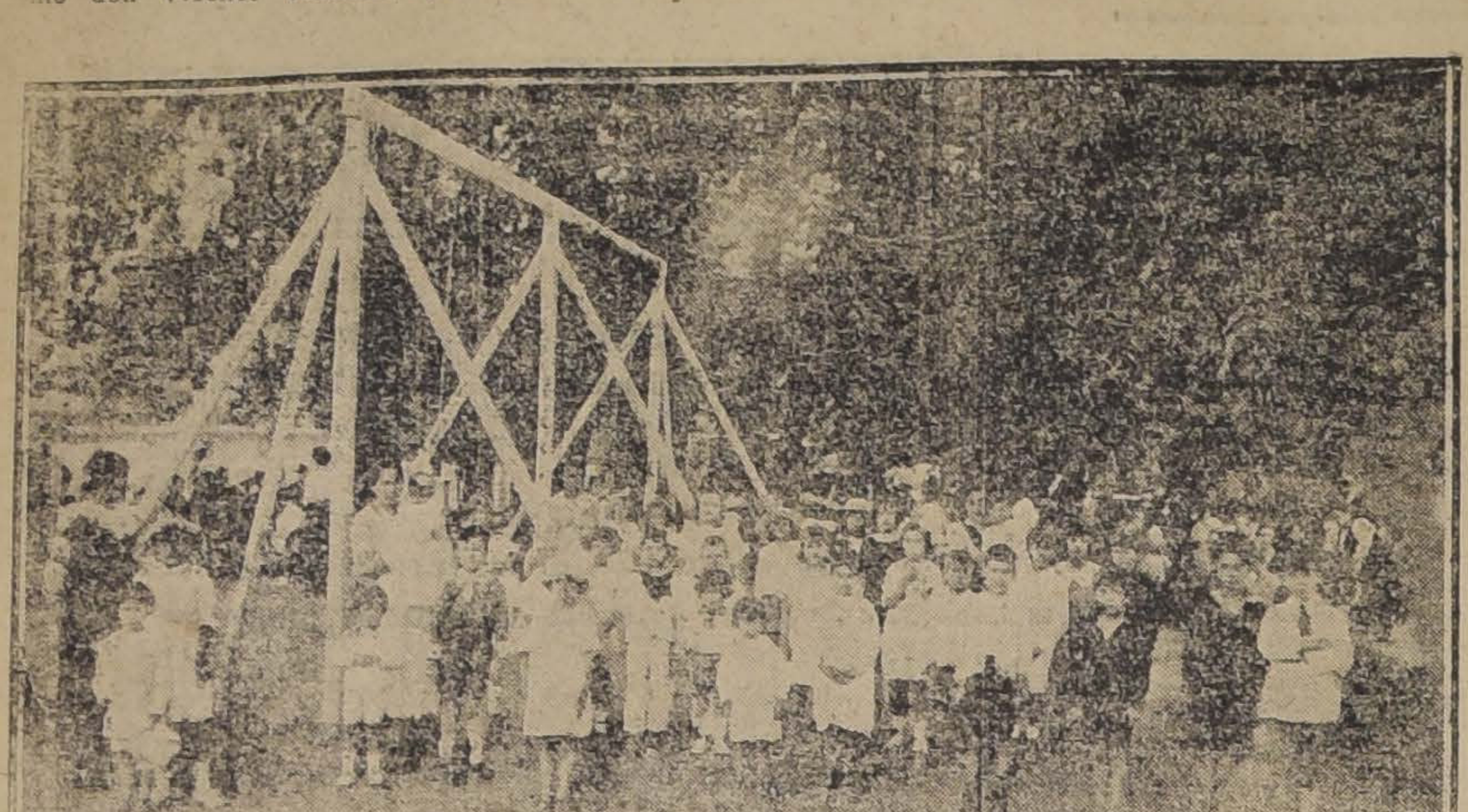

GRUPO DE CHIQUITINES ASISTENTES A LOS JUEGOS

ZANCUDOS,

MOSCAS Y OTROS INSECTOS DESTRUYE EL

ZAMPIRONI

LABORATORIO DAUBE.

GOBIERNO COMUNAL

SE ESTIMA QUE LA NUEVA MAYORIA MANTENDRA SU SITUACION

Hoy en la tarde se reunirá para elegir la Junta de Patentes, y mañana celebrará su primera sesión ordinaria

Ambas reuniones serán presididas por el Intendente de la provincia

La actitud del señor Manríquez al prestar su apoyo a la nueva combinación

Durante los últimos días, el público se ha mantenido a la expectativa de la solución que habrá de darse a las dificultades que han surgido en la Municipalidad.

Hasta las últimas horas de la tarde de ayer, se consideraba que la nueva mayoría se mantendría con el apoyo de todos los regidores que han adherido a ella, no habiéndose fijado aún, en forma definitiva, las personas que deberán ocupar los puestos de 2.o y 3.er alcaldes. En los círculos municipales se insistía en el nombre del regidor don Horacio Manríquez para el cargo de 1.er alcalde.

Las primeras sesiones de la nueva mayoría

A las 2 de la tarde de hoy, la nueva mayoría celebrará una reunión en la Sala de Sesiones de la Municipalidad, con el objeto de elegir la Junta Clasificadora de Patentes.

La primera sesión ordinaria la celebrará mañana, a las 5.30 de la tarde.

Ambas reuniones serán presididas por el Intendente de la provincia, funcionario que ha prestado su concurso para solucionar favorablemente las incidencias que se han producido.

Del regidor señor Manríquez

El regidor señor Horacio Manríquez envió ayer una nota al presidente de la Asamblea Radical, en contestación a otra que le dirigiera anteriormente el regidor señor José D. Gajardo.

Desde hace un año, y tal vez más, dice el señor Manríquez, he manifestado mi desagrado con la administración del señor Ugarte, debido a la excesiva ingerencia que, a mi juicio, concedía el Alcalde a uno de los regidores, circunstancia que estaba en conocimiento del señor Gajardo y de la totalidad de los regidores de la mayoría. Era tan notoria la influencia de ese señor regidor, que no había persona medianamente interiorizada en los asuntos edilicios que no dijera que el verdadero Alcalde de Santiago no era el representante radical.

Por otra parte, continúa, la campaña uniforme y diaria de la prensa de la capital me mantenía en una situación bien molesta, prestando mi concurso a una administración tan criticada sólo en nombre de una mal entendida disciplina y de un peor entendido compañerismo, temiendo a cada momento verme envuelto en acusaciones y tal vez procesos que mancharían mi nombre que he procurado y creo haber llevado siempre honrado y respetado.

Así las cosas, se produjo el acuerdo de la Asamblea Radical, aprobado por unanimidad.

El señor Manríquez expresó, verbalmente y por escrito, que acataba el acuerdo, comunicando esta resolución al señor Ugarte el Sábado 7 del actual.

Agrega que comunicó al señor Ugarte, las gestiones que había, negándose éste terminantemente a aceptar el concurso de algunos valiosos elementos de la minoría.

Al señor Gajardo no lo consultó; primero, porque no estaba en Santiago; y segundo, porque sabía que pocos días antes había declarado al señor Almarza que el único capaz de gobernar la Municipalidad era el señor Ugarte.

A continuación recuerda los sucesos de las fiestas patrias en Santa Elena, circunstancia en que fué llamado por un alto funcionario para que aceptara el cargo de Alcalde. Consultados el presidente de la Asamblea Radical y un diputado del Partido, estuvieron de acuerdo en que la situación del señor Ugarte era insostenible y que debía abandonar el cargo, esperando, sí, un plazo prudencial para resguardar principalmente el prestigio del Partido Radical.

Agrega el señor Manríquez que, formada ya la nueva mayoría sin el concurso de sus correligionarios, le hizo pedir al señor Ugarte le hiciera el favor de enviar su renuncia para la sesión del Jueves 12, que presidió el señor Intendente, a fin de evitarle el voto de censura que inevitablemente tendría que venir en caso de negativa.

Más adelante hace resaltar que es de todos conocida la actitud adoptada después por sus correligionarios, especialmente el señor Ugarte, que, después de anunciar en su manifiesto que presentaría su renuncia una vez constituída una nueva mayoría, se ha negado a dejar el cargo, obligando a los regidores de la nueva mayoría a que, en resguardo de sus derechos, pidieran su remoción en conformidad a la ley.

Con respecto a la carta que le ha dirigido el señor Gajardo, manifiesta el señor Manríquez que no aceptará una polémica en que, en vez de razones, los argumentos serían la injuria y la falta de respeto.

Sepa, sí, dice textualmente, que no es más caballero, más honrado ni más cumplidor de sus compromisos el que lo grita más fuerte y lo repite más a menudo, sino el que sabe mantenerse en el lugar que le corresponde y se hace acreedor, con la corrección de sus procedimientos, a que los demás se lo digan.

Al aceptar la nueva combinación para el gobierno comunal, lo ha hecho sin compromisos de ninguna naturaleza, como dice el pacto publicado; guiado únicamente por el más sano propósito de bien público y teniendo presente en todo momento el prestigio y la situación del Partido en que milita.

El Partido Demócrata

La Mesa directiva del Partido Demócrata ha enviado al presidente de la Asamblea Radical, una comunicación relacionada con las incidencias municipales.

Expresa que, dentro del espíritu de cordialidad que ha presidido siempre las relaciones de los dos partidos, cumple la Mesa con el deber de representar a la Asamblea Radical que, al constituirse la mayoría que acaba de ser desintegrada, los regidores demócratas no vacilaron en prestar su concurso a los radicales para llevar a la Primera Alcaldía al señor Ugarte, renunciando al ofrecimiento que la misma minoría de entonces hizo de la Primera Alcaldía para uno de los regidores demócratas, don Nicasio Retamales.

La desorganización de la mayoría, agrega, no sólo afecta los intereses del Partido Radical, sino que compromete los del Partido Demócrata, su aliado, que ha permanecido siempre leal con sus compromisos y que pierde ahora su situación en la mayoría.

A continuación dice que podría haberse reemplazado al señor Ugarte por el señor Manríquez, permaneciendo apoyado por la misma mayoría, con lo cual no aparecería ahora la Coalición en el gobierno municipal.

Termina manifestando que espera que la Asamblea Radical adopte alguna medida para que una errada interpretación de sus resoluciones, no venga en desmedro de los intereses de ambos partidos.

VERANEO

QUITASOLES

PARA

Playas - Parques y Jardines

JUEGOS COMPLETOS COMPUESTOS DE: un quitasol con 2.20 metros de diámetro, una mesa metálica redonda y cuatro sillas.

QUITASOLES SOLOS

RECIEN RECIBIDOS

OFRECEN PARA ENTREGA INMEDIATA

BUCHANAN, JONES y Cía.

HUERFANOS, 1055

LA TRAVESIA DE LOS ANDES

EL AVIADOR SEÑOR PRIEUR LLEGA AYER A ESTA CAPITAL

Entusiasta recepción que se le hace

Se obsequia al Ejército chileno el aparato que sirvió para efectuar la prueba

Agradecimiento del Ministro de Guerra señor Riesco

El regreso a Buenos Aires se hará vía aréa

La llegada a Calera del aviador señor Prieur, despertó vivo interés.

Lo esperaban el Adicto Militar de Francia, capitán barón de Lagatinerie; el teniente, señor Augusto Magnan, enviado especialmente por la Dirección de la Fuerza Aérea; el teniente, señor Ignacio Aliaga, por la primera compañía de aviación; delegación de la colonia francesa, las autoridades del pueblo y otras personalidades.

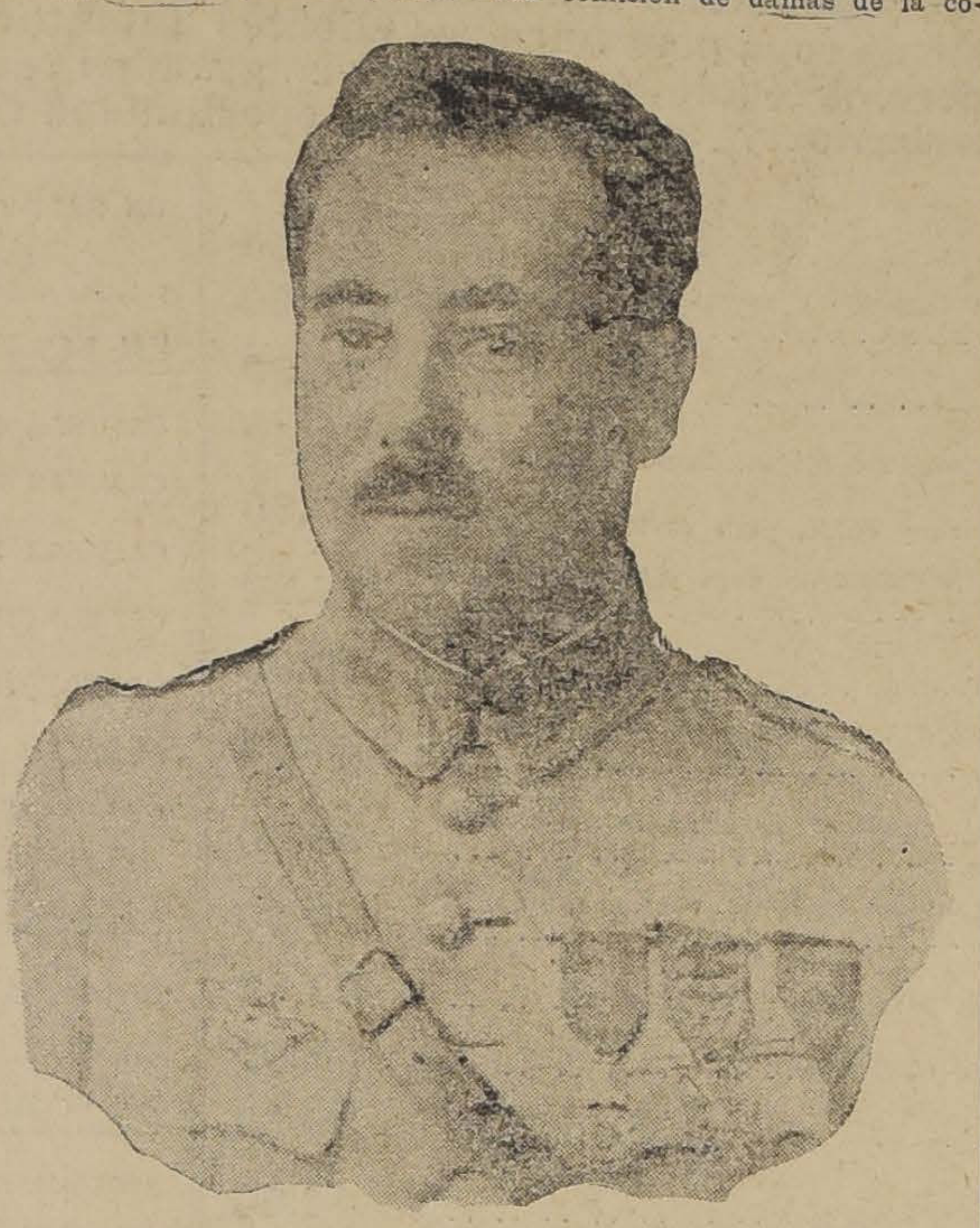

EL PILOTO AVIADOR TENIENTE M. FERNANDO PRIEUR

El Longitudinal llegó a Calera a las 7 de la mañana de ayer, siendo recibido el teniente Prieur por las personas arriba nombradas y un numeroso público que había acudido a tributarle su homenaje.

La banda de músicos que esperaba el arribo del piloto, ejecutó La Marsellesa y el Himno Nacional de Chile. El público que allí se había congregado prorrumpió en entusiastas vivas.

Las autoridades invitaron al señor Prieur y demás presentes hasta el hotel donde se le sirvió un desayuno y una copa de champaña. El piloto agradeció las especiales demostraciones de afecto de que había sido objeto, dirigiéndose a continuación a tomar el expreso que le debía conducir a esta capital.

Igual interés se notó durante la mañana de ayer en los diferentes círculos oficiales de esta capital, por concurrir a recibir al piloto.

Más o menos a las once de la mañana empezaron a llegar a la Estación Mapocho, numerosas personas, entre las cuales se podía notar a miembros de nuestras instituciones militares, representantes de la colonia francesa, numerosas damas y gran cantidad de gente del pueblo que acudía gustosa a tributar su homenaje al audaz piloto.

LLEGADA DEL AVIADOR M. PRIEUR A LA ESTACION MAPOCHO

Con el objeto de evitar aglomeraciones y dar toda clase de facilidades al público, la superioridad policial ordenó extender cordones en las afueras de la Estación, donde se congregó un numeroso gentío.

LLEGADA A SANTIAGO

Poco después de las 11 y media, hacía su entrada a la estación el convoy.

PUBLICO QUE ESPERABA LA LLEGADA DEL AVIADOR EN LAS AFUERAS DE LA ESTACION MAPOCHO

Cuando el tren se detuvo, el gentío avanzó hacia el pullman en que viajaba el audaz piloto, lanzando vivas a Francia y a su Ejército. Inmediatamente la banda de músicos de los Talleres de San Vicente, de Paúl, ejecutó el himno de Yungay, el que fué saludado por la enorme concurrencia que allí se había congregado.

Al descender el aviador, la banda tocó la Marsellesa, cuyas notas eran apagadas con los expontáneos aplausos que se tributaban al piloto.

Al descender éste del carro en que viajaba, se acercó hacia él una comisión de damas de la colonia francesa que ostentaban en sus pechos una escarapela con los colores de la patria y obsequiaron al distinguido visitante con hermosos ramos de flores atados con cintas que llevaban los colores de la bandera de Francia.

Mientras tanto el público continuaba ovacionando al aviador y la banda ejecutaba marciales marchas.

En seguida se acercó hasta el señor Prieur, el Director de la Fuerza Aérea Nacional, general, señor Pedro P. Dartnell y lo saludó a nombre del Ejército de Chile. A continuación saludaron también al audaz piloto, el capitán señor Pérez Lavín y tenientes, señores Emilio Brandenberg y Enrique Zúñiga. Se acercó también una comisión del Círculo Francés y otros compatriotas y dieron la bienvenida al aviador.

En seguida, se pusieron en marcha en medio de los vivas de la multitud, la cual hacía bastante dificultoso el paso.

Mientras tanto en las afueras esperaban al señor Prieur, una inmensa muchedumbre que le tributó una verdadera ovación.

Acompañado por el general señor Dartnell, del Adicto Militar de Francia, barón de Lagatinerie y de otras personalidades, el aviador se dirigió en automóvil hasta la residencia que le tenía preparada el Aero Club en el Hotel Hoddó.

Por todas las calles donde pasó se le ovacionó y se saludaba a Francia con entusiastas vivas.

El distinguido visitante agradecía todas estas manifestaciones con saludos de cortesía mostrándose bastante reconocido por las atenciones de que era objeto por parte del Ejército, sociedad, colonia francesa y pueblo chileno.

En el Hotel Oddó fué invitado por el Secretario General del Aero Club, señor Armando Venegas a un almuerzo íntimo que se ofrecía en su honor en el Restaurant del Cerro Santa Lucía.

A esta manifestación, que resultó por demás simpática, concurrieron especialmente invitados los señores capitán Baron de Lagatinerie; teniente señor Fernando Prieur; capitán señor A. Urzúa Lavín; señores tenientes Augusto Magnan, Emilio Brandenberg y Enrique Zúñiga, y los Sres. Armando Venegas, Arturo Meza Olva, Augusto Perrey, René Gorichon, Carlos F. Borcosque, C. Orrego, A. Giliberto, Juan J. Cánepa, Juan Gálvez Rivas, N. Pancani.

A la hora del champagne se levantó el teniente señor Prieur y en cortas frases agradeció efusivamente las manifestaciones de que había sido objeto desde su llegada a Chile, como asimismo por el placer que había causado tanto entre los miembros del Ejército, como Aéro Club, sociedad, colonia francesa y pueblo de Chile, el vuelo que recientemente acababa de realizar a través de la cordillera.

Terminó rogando a los asistentes tuvieran a bien acompañarlo a beber una copa en honor del jefe de la Misión Francesa de Aeronáutica, que se encuentra en Buenos Aires, coronel señor Precardin.

A continuación se levantó el señor René Gorichon y manifestó que aprovechando la presencia del teniente señor Prieur, hacía entrega por encargo especial del ciudadano chiino señor Paul Goffi, al secretario del Aero Club, del carnet de esta institución que le pertenecía como socio de ella y de una banderita chilena que le había sido obsequiada al partir a la guerra, a principios de 1914.

Agrega el señor Gorichon, que al llegar a Francia en compañía del señor Goffri, éste fué destinado a prestar sus servicios en la aviación y muy pronto destinado a combatir en el frente de batalla.

ASISTENTES AL ALMUERZO OFRECIDO AL TENIENTE PRIEUR E EL CERRO SANTA LUCIA

En un combate que sostuvo con una escuadrilla de aviones alemanes, el señor Goffri, resultó herido por varios disparos, que le fueron hechos por sus enemigos, viéndose obligado a aterrizar, cayendo en las líneas francesas.

Las balas atravesaron el carnet que llevaba del Aero Club de Chile, como asimismo la banderita chilena de que era portador como un recuerdo de la patria ausente.

Terminó el orador pidiendo se bebiera una copa en honor de aquel valiente, que hoy reside en Francia unido a la modesta enfermera que le atendiera con solicitud y esmero durante los seis meses que permaneció en el Hospital militar.

En seguida se levantó el secretario del Aero Club señor Venegas y agradeció el honroso presente, teniendo al mismo tiempo frases de elogio para aquel chileno que, como tal se batió en la gran guerra.

Recordó que en realidad, los miembros del Aero Club al ir a despedir al señor Goffri a la Estación Mapocho, le habían obsequiado como un recuerdo de su patria, esa banderita que en esos momentos la mandaba devolver con todos los honores de la guerra.

El momento fué impresionante.

Acto seguido, los asistentes se levantaron y se dirigieron a la Dirección de la Fuerza Aérea, donde eran esperados por el general Dartnell, quien llevó al señor Prieur ante el Ministro de la Guerra señor Riesco.

Este funcionario felicitó efusivamente al intrépido aviador por la hazaña que había realizado y tuvo frases de elogio para los valientes soldados del Ejército francés.

Por la tarde el distinguido piloto fué invitado a recorrer los principales paseos de nuestra capital.

Un grupo de caballeros de nuestra sociedad, ofreció al señor Prieur una comida que se llevó a cabo en los salones del Club de la Unión.

El programa que se desarrollará hoy, estará a cargo del Aero Club de Chile, institución que ha declarado a este piloto su huésped oficial.

EL AEROPLANO QUE PILOTEABA PRIEUR

Como se sabe, según comunicaciones de Ovalle, se sabía que el aeroplano Breguet, que piloteó el teniente señor Prieur, se había destrozado al caer en una acequia.

Por su parte este piloto telegrafió al Jefe de la Misión Francesa coronel señor Precardin, que el avión había quedado en buenas condiciones.

Inmediatamente, por inte de la Legación de Francia ñor Prieur recibía un te de aquel distinguido mili el cual le dice que si en el aparato es utilizable, cóm en su comunicación, se sirva cerlo al Ejército chileno y agradezca tanto al Gobierno al Ejército, la gentil acogida se ha tributado a un oficial de Misión.

Durante la visita que este pi loto hizo ayer al Ministro de Guerra señor Riesco, puso este an tecedente en conocimiento de este funcionario e inmediatamente ofreció el avión con que se vino Chile.

El señor Riesco después de agra decer personalmente al seño Prieur esta especial deferencia la Misión francesa, puso el siguien te telegrama al coronel señor Pre cardin:

"Coronel Precardin.—Buenos Legación de Francia.—He tenido gusto de recibir al teniente Prie quien me ha transmitido su ama ofrecimiento, que agradezco y ac to en nombre del Ejército. Lo servaremos como un glorioso cuerdo de la hazaña efectuada el valiente oficial francés.—(F —**Germán Riesco.**"

Este expontáneo y gentil ob quio del coronel señor Precardin hecho a nombre de su patria, es bastante agradecido, no sólo por Gobierno y Ejército de Chile, si que también, por el pueblo chile cuyo amor y cariño por Fran se ha dejado sentir siempre en todo momento.

COLONIA FRANCESA

La Colonia francesa residen entusiasmada y con mucha justic por la hazaña que ha realizado su compatriota, prepara también her mosos festejos en honor del te niente señor Prieur.

Con este motivo el Presidente y el Comité de Fiestas, que se ha formado, nos ruegan invitar a lo miembros de la Colonia y a sus familias a la manifestación que se dará en honor de este piloto ma ñana a las 9 y media de la noch en los salones del Círculo Fran cés.

EN LA ESCUELA DE AVIACI

Mañana, antes de medio día, se gún se nos ha informado, el pi loto indicado practicará una visi de cortesía a la Escuela de Aero náutica Militar.

En este recinto será especial mente atendido por la Dirección del establecimiento y personal de oficiales pilotos.

Además el personal de aviado res le ofrecerá el Miércoles próxi mo un almuerzo que será ser vido en el Casino de la Escuela al cual se ha invitado a numerosa y prestigiosas personalidades.

OTROS FESTEJOS

Entre los diversos festejos que se preparan en honor del dis guido militar, se nos infor figura una velada que le ofrece el Aero Club, durante la cual hará entrega de un hermoso pre mio como recuerdo de su haza y de su estada en Chile.

Además, la Compañía Chi prepara una función de gala en honor que se llevará a cabo en Teatro Setiembre.

El Aero Club prepara tamb un gran banquete que se reali la próxima semana, según se agrega en el local que la insti ción posee en la calle Huérfan

LA PARTIDA DEL PILOTO

En fuente autorizada se nos forma, que el aviador regresar Buenos Aires por vía aérea.

Con este motivo habría manda pedir se le envíe un avión del mis tipo del que usó para venirse Chile. En esta máquina se ven dría otro de los pilotos de la M sión francesa directamente a S tiago.

Una vez aquí, el señor Prieur emprendería viaje a la Argenti por el Tupungato llevando co pasajero al piloto que traig avión desde la capital del Plat

Por este motivo, se nos aseg el señor Prieur permanecerá en nosotros durante varios días.

ELEGANTE ECONOMICO

PICO CALZADO PARA NIÑOS

COMODO DURABLE

Exíjalo en toda buena tienda de calzad de la República

VINICULTORES

La Estación Enológica de Chile ofrece a título de fo mento y a precio de costo

$ 5 LA BOTELLA

LEVADURAS SELECCIONAD

Pedidos al Director:
Correo 4. — Casilla 553.
Teléf. 222 (Estación)
Dirección telegráfica: Enológica.

¿CANAS? "AZABACHE"

Tinta inglesa maravillosa, ino ble, no destiñe, no mancha la pa, vuelve a las canas, ya sea de la cabellera o barbas, inmediatamente, su primer color negro bri con brillo natural, dando a la fi sonomía un aspecto de juventud. Teñirse el pelo no es una coquet dad, es un lujo, un capricho, coquetería. En Estados Unidos es una costumbre de hombres y muje ras. En Europa lo usan los ... nos. Ensayarla es adoptarla. venta del año es de 100,000 de este gran cosmético. No produce color verdoso al tornasol sucede con otros tintes. No hace caer el pelo. Por su duración resul ta la más económica.

CATRES DE BRONCE

MAÑANA LUNES

PORTENTOSA Y FORMIDABLE LIQUIDACION

Las Señoras Dueñas de Casa no encontrarán mejor oportunidad para complementar su Dormitorio con elegantes Catres a precios de Liquidación asombrosa.

DESDE
$ 155
LIQUIDAMOS
CATRES DE BRONCE
DE FORMAS
MUY ELEGANTES

DEPOSITO DE LA FABRICA DE CATRES

2386-DELICIAS-2398, esquina Av. España

LOS DOCTORES SRES. MAYO Y MARTIN

EN LA MAÑANA DE AYER PARTEN A VALPARAISO

Manifestaciones de que se les hace objeto

Opinión de los distinguidos facultativos acerca de nuestros servicios hospitalarios

En la mañana de ayer partieron a Valparaíso los doctores americanos señores Mayo y Martin, en un tren especial que llegó cerca de las 11.

En la estación de Viña del Mar los esperaban los médicos porteños, los que los invitaron a dar un paseo en automóvil por el balneario, siguiendo después hacia el fundo Las Salinas, donde se les tenía preparado un espléndido almuerzo en el parque que allí posee la Armada. La mesa estaba artísticamente arreglada con flores y guirnaldas.

Alrededor de ellas tomaron colocación las esposas de los doctores Mayo y Martin, los dos distinguidos facultativos y los médicos de este puerto y Viña del Mar, que habían adherido a la manifestación.

El servicio estuvo espléndido, mereciendo los elogios de los comensales.

A los postres ofreció la manifestación en un elocuente discurso el presidente de la Sociedad Médica, doctor Vicente Dagnino, quien tuvo períodos muy felices para hacer justicia a los distinguidos cirujanos que son una eminencia en su profesión.

Le siguieron en el uso de la palabra los doctores señores Alberto Adriazola, Gastón Lachaise y Edwin P. Reed.

Los doctores Mayo y Martin agradecieron conmovidos esta manifestación expresando la satisfacción que experimentaban al visitar nuestro país y haber sido acogidos con fraternal afecto por sus colegas chilenos.

Después se celebró la conferencia entre los doctores norteamericanos y los chilenos, tratándose puntos concernientes a la solidaridad profesional e intercambio de comunicaciones y servicios.

Asistieron, entre otros, los siguientes doctores: Adriazola, Dagnino, Montt Saavedra, Grossi, Thierry, Reed, de la Fuente, Pozo, Lachaise, Figueroa Castro.

Excusaron su inasistencia el Intendente señor Pinto Cruz y el primer Alcalde, señor Fabres.

A propósito de la visita de los distinguidos doctores, señores Mayo y Martín, hemos oído referir a uno de nuestros más prestigiosos médicos que tuvo la oportunidad de acompañarlos durante su permanencia en Santiago, la opinión íntima que emitieron sobre los servicios hospitalarios de Sud-América en general y de Chile en particular.

Estos cirujanos han encontrado que en Sur-América existe mucho más de lo que ellos se habían figurado, que hay muchas cosas interesantes que observar; algunas deficiencias que fácilmente serían susceptibles de mejorar y no pocos datos que pueden aprovecharse con ventaja en Estados Unidos.

Interrogados más de cerca sobre el estado de los hospitales en Chile, comenzaron por expresar encomiásticos conceptos sobre los médicos que habían conocido, y después de pedir muchas excusas por la franqueza que iban a gastar, dijeron que los hospitales de Santiago eran **muy pobres**, es decir, desprovistos de los laboratorios y otros requisitos que antes se consideraban accesorios de la sala del enfermo, que era lo principal, y que hoy día son indispensables en todo hospital moderno.

"Desde hace tres años hemos emprendido en Estados Unidos, agregaron, una campaña tenaz, que ya ha producido sus frutos, gracias al concurso de la Sociedad Médica Americana y del Colegio Americano de Cirujanos, tendiente a normalizar todos los servicios destinados al diagnóstico y tratamiento de los enfermos."

El médico que nos refiere esta conversación, les preguntó si los hospitales norteamericanos, hace unos diez años atrás, eran semejantes a los de Santiago.

"Hace unos veinte años", fué la respuesta.

Todo esto pasó en un momento de íntima confianza, con especial encargo de que no fuese publicado.

El médico chileno nos ha pedido que lo publiquemos porque estima que esta opinión no es ofensiva, sino que es la verdad de las cosas, como debe pensarlas y decirlas un profesional distinguido.

Por lo demás, los cirujanos norteamericanos han encontrado no sólo en Santiago, sino también en Valparaíso y en algunos de los puertos en que desembarcaron a su llegada, muchas obras buenas y muchísima voluntad por parte de los médicos chilenos, a quienes ellos juzgan instruídos y competentes para mejorar lo existente.

¿A quién corresponderá tomar nota de estos hechos? se nos dice.

¿A la Junta de Beneficencia? ¿Al Consejo Superior de Beneficencia? ¿O será en primer término al Supremo Gobierno?

Federación de Estudiantes de Chile

Se piden propuestas para la concesión de la cantina, comedores y billares de esta institución.

Bases y antecedentes en Ahumada, todos los días, de 11 a 12.

Las propuestas se recibirán hasta el 20 de Febrero.

La Federación se reserva el derecho de rechazarlas todas y no aceptar la menor.

Durante los meses de clases, la afluencia al Club es de doscientas o más personas diarias.

INSERCION

Santiago, 28 de Octubre de 1919.

—Señor Rogat. — Bolsa de Comercio 212-13. — Muy señor mío: He tenido oportunidad de examinar al enfermo que le envié en vez pasada para que lo tratara de la piorrea alveolar en segundo período, que lo aquejaba, y debo felicitarlo por el estado en que se encuentra, pues su dentadura está firme y la irritación y supuración de las encías ha desaparecido.

Me es grato manifestarle, además, que queda usted autorizado para publicar la presente, por si a usted ésta puede serle útil, y a tanto enfermo que sufre de esta misma afección, y con sus métodos de tratamiento obtener tan buenos resultados.

Saluda a usted atentamente.

Dr. Juan de la Vega Abrines.

SASTRERIA
The British Tailor
SAN ANTONIO 289, AL LLEGAR A HUERFANOS

En Santiago, a 14 de Febrero de 1920: En los sorteos verificados con esta fecha de los Clubs de Ternos "The British Tailor" salió favorecido:

1er. Club: Sorteo N.o 31, el N.o 88.
2.o Club: Sorteo N.o 29, el N.o 90.
3er. Club: Sorteo N.o 26, el N.o 10.
4.o Club: Sorteo N.o 18, el N.o 93.
5.o Club: Sorteo N.o 12, el N.o 18.
6.o Club: Sorteo N.o 9. el N.o 76.
7.o Club: Sorteo N.o 5, el N.o 91.
8.o Club: Sorteo N.o 2, el N.o 59.

9.o CLUB EN FORMACION,
QUEDAN POCOS NUMEROS

Herramientas para Mecánicos

Terrajas y machos para pernos y para cañería,
Taladros, Chicharras, Brocas Salomónicas,
Sierras, Platos para Tornos,
Ruedas, Esmeriles, Tecles,
Llaves inglesas, Llaves de cadena para cañería,
Tornillos, Fraguas portátiles, etc.

OFRECEN:

INTERNATIONAL MACHINERY Co. -- Morandé 530

TRANSACCIONES SALITRERAS

Ayer, en los salones de la Asociación de Productores, se reunió la comisión de ventas, a fin de acordar las adjudicaciones de las ventas ya efectuadas, según las propuestas aceptadas últimamente.

Se acordó ofrecer en venta en propuestas cerradas, cien mil toneladas de salitre, entregables diez mil toneladas en Marzo, 40 mil en Abril, 25 mil en Mayo y 25 mil en Junio, y, además, otras 25 mil toneladas de Julio a Diciembre, de mes a mes.

Se fijó como precio mínimum para las propuestas, 17 chelines por quintal español.

Estas propuestas se abrirán el 26 del presente mes en este puerto.

Se han efectuado otras transacciones privadas por tres mil toneladas, entregables de Marzo a Mayo, al precio de 17 chelines 6 peniques.

LAS FIESTAS DE HOY EN SAN BERNARDO

En conformidad al programa confeccionado por la autoridad de esa ciudad, hoy se realizarán las fiestas con motivo de la celebración del 12 de Febrero.

El programa es muy interesante.

Centro Social Argentino

Hoy Domingo, esta Sociedad Argentina ofrece a sus socios y a los argentinos en general, un almuerzo "a la criolla", el que tendrá lugar en la quinta del señor Fernando Etcheverry, calle Andrés Bello N.o 35.

Se avisa a los que por algún motivo no hayan alcanzado a inscribirse, pueden hacerlo hoy en el mismo local de la fiesta, pues en previsión de ello han preparado todo para mayor número de concurrentes.

El acceso al sitio de la reunión, para los que no lo conozcan, es carro Bellavista, hasta la calle Constitución, y por ésta en dirección al San Cristóbal, y la hora, las 10.30 de la mañana.

Los turistas americanos

Por el expreso de la mañana de ayer se dirigieron a Valparaíso los turistas americanos que nos visitaron el Viernes último.

En este puerto tomarán el vapor "Ebro" que los conducirá a su patria.

Pavimentación de Providencia

Para hoy, a las 5 P. M., están citados los vecinos de esta Avenida, en la Sala Municipal, Avenida Providencia 1485, para tratar de la pavimentación de la Avenida Miguel Claro, sección comprendida entre Providencia y calle Bilbao.

EL FERROCARRIL DE SAN ANTONIO

ACERCA DE SU ENTREGA AL BATALLON DE FERROCARRILEROS

Recientemente ha informado la Dirección de los Ferrocarriles al Ministerio respectivo el oficio del Ministerio de Guerra, por el cual, haciendo valer razones de buena instrucción y perfeccionamiento en el ramo, solicitaba la entrega del ramal de la línea de San Antonio para el Regimiento de Ferrocarrileros a fin de que pudieran efectuar prácticas de la instrucción recibida.

El informe a que nos venimos refiriendo es contrario a esta cesión por razones que se fundan en la condición especial de esta línea. Se propone, en cambio, la cesión de la línea longitudinal.

De este informe el Ministerio de Ferrocarriles ha dado cuenta al de Guerra.

LA CONFERENCIA DE POLICIAS SUDAMERICANAS

SE INAUGURARA EL VIERNES PROXIMO

El Viernes próximo se efectuará en Buenos Aires la inauguración de la Conferencia de Policías Sur-Americanas, organizada por el Gobierno argentino.

El señor Oscar Honorato, que ha sido designado por el Gobierno chileno representante a dicha Conferencia, por la combinación transandina de ayer se dirigió a Buenos Aires.

El delegado señor don Luis Manuel Rodríguez, por motivos de salud, ha atrasado su viaje hasta el Martes próximo.

MINISTRO DE CHILE EN SUECIA

EL SEÑOR EDWARDS PRESENTA SUS CREDENCIALES

Ha presentado sus credenciales a S. M. el Rey de Suecia, como Ministro Plenipotenciario de Chile ante ese Gobierno, el señor don Agustín Edwards.

Es la primera vez que Chile acredita Ministro en ese país.

Se nos informa que la Legación será atendida por un Encargado

"YOST"

La máquina de más clara y bella escritura

12 de Febrero

LA JURA DE LA INDEPENDENCIA Y LA BATALLA DE CHACABUCO. — EL CIRCULO DE JEFES Y OFICIALES RETIRADOS CONMEMORA AYER ESTOS DOS GLORIOSOS ANIVERSARIOS

El Círculo de Jefes y Oficiales Retirados llevó a efecto ayer una sincilla y significativa ceremonia patriótica para conmemorar la fecha del 12 de Febrero, aniversario de la Jura de la Independencia y de la Batalla de Chacabuco.

Desde temprano pudo verse en los balcones del Círculo las banderas nacionales y la de la Patria vieja, o sea el bicolor azul-amarillo, que como enseña de absoluta autonomía adoptara el primer Gobierno de Carrera.

En la tarde, se dieron cita en el local del Círculo numerosos socios y amigos, entre los cuales figuraban algunos senadores, diputados y varios oficiales del Ejército.

La Comandancia de Armas envió graciosamente una banda de músicos para honrar al pabellón cuando éste fuera arriado.

Al ponerse el sol, formaron en el amplio vestíbulo que da frente a la Plaza todos los concurrentes, y en medio del mayor recogimiento, y a los acordes del himno patrio, las gloriosas enseñas fueron descendidas.

El público que llenaba la Plaza, impresionado con el acto y respetuosamente descubierto, acompañó en esta patriótica manifestación a los sobrevivientes de nuestras grandes campañas.

En seguida el presidente invitó a los asistentes a beber una copa de champagne en el salón de honor.

En breves frases, recordó el almirante Zegers lo que aquel día significaba, lo que la Patria debía a sus héroes, y cómo se regocijaba de que muchos de sus consocios, miembros del Congreso, estuvieran allí presentes y fueran testigos del culto que en aquella casa se dedicaba a los fundadores y buenos servidores de la República.

Aprovechó la ocasión para hacer público, ante todos sus consocios, la gratitud del Círculo hacia el señor Bañados, que requerido para secundar los propósitos de realizar un concurso, que establezca sobre sólidas bases la alta personalidad de la figura más genuinamente chilena de nuestra revolución emancipadora, el primer Presidente de la República, don José Miguel Carrera, victimado en la Plaza de Mendoza, el 4 de Setiembre de 1821, se apresuró a solicitar del Congreso una asignación de $ 6,000 (seis mil pesos), para realizar los preliminares de dicho concurso.

La forma unánime en que la Cámara aceptó la indicación del H. diputado y consocio nuestro, señor Bañados, dijo el almirante Zegers, revela que el sentimiento patriótico vibra hoy, como ayer, en toda su intensidad.

Agradeció, además, el Almirante, la forma amplia en que esos fondos habían sido puestos a disposición del Círculo y expresó su confianza de que la ayuda del Congreso llegaría hasta el fin.

El señor Bañados, declaró que para él había sido un honor presentar dicha moción, y que la unanimidad con que había sido aceptada, revelaba que el Congreso sabía apreciar los móviles perseguidos por el Círculo y la importancia de la acción que desarrollaba.

Las palabras del señor Bañados, así como las del Almirante Zegers, fueron recibidas con grandes aplausos.

En seguida habló el senador don Malaquías Concha, miembro honorario.

Dijo que todo cuanto se hiciera por los pocos sobrevivientes de las antiguas campañas, sería poco en relación con lo que merecen. Emplazo a mi colega de la Cámara de Diputados, señor Bañados, dijo al terminar, para que de común acuerdo hagamos sentir al Congreso, la necesidad de que cumpla el compromiso moral de salvar de la estrechez a los que restan de la magna Campaña del Pacífico.

Aprovechó esas declaraciones el Almirante Zegers, para recordar que bastaría un instante de buena voluntad para que todas esas nobles ideas se convirtieran en realidad.

Si la Cámara de Diputados aprueba, dijo, el proyecto ya despachado por el Senado, que concede cinco años de abono a todos los que hicieron esa campaña, se mejoraría visiblemente la situación de tanto noble servidor, que oculta por decoro, en medio de las dificultades materiales de la vida actual, la injusticia con que se le olvida.

Cerró la reunión el capitán Barros, que contestando a una proposición del Almirante Zegers, relativa a que el Círculo Militar designe un comité permanente para que colabore con la Liga Patriótica en todos los asuntos de carácter cívico, manifestó la satisfacción que la idea le causaba, adelantando, como director del Círculo, que él se honraría de formar parte de dicho comité.

Como los demás oradores, estuvo de acuerdo en que era prematura creer que el período de las guerras había terminado.

Esa doncella, que une y guía a los militares, dijo, está siempre viva, nos provoca y hoy como nunca debemos estar preparados para debelar sus asechanzas.

Afortunadamente no sólo tenemos nuestros pendones para guairnos a la victoria. Vosotros estaréis con nosotros y vuestras canas nos abrirán el camino con estímulo invencible.

Fué una hermosa tarde, en que los corazones de jóvenes y ancianos estuvieron acelerados al recuerdo de los grandes días de la patria.

MEMORANDUM

TEMPERATURA

Ayer tuvimos:

Bajo abrigo: Máxima, 28.3. Mínima, 11.8.

A cielo descubierto: Máxima, 53.0. Mínima, 10.0.

MATRIMONIOS

Juan de Dios Pacheco Bunster con María Teresa González Maureira, Nemesio Leiva Venegas con Leonor Jiménez Fernández, Clodomiro Allendes Daza con Cleopatra Bascuñán Muñoz, José Luis Lois Vargas con Herminia Fuentes Abazúa, Manuel Fritiz Bories con Julia Jeria González, José Pizarro Ibacache con Margarita Vásquez Cuevas, Luis A. Martínez Adasme con Gudelia Morales Cifuentes, Aníbal Marchant Contreras con Merecedes Hernández Hernández, Camilo Castro Morán con Rosenda Díaz Campos, Luis A. Vargas Valenzuela con Hortensia Duque Zúñiga, Heriberto Urzúa Guzmán con Sara Urzúa Arratia.

DEFUNCIONES

Febrero 14. — Gabriel Sandoval, de 1 año; Pedro Salmo, de 4; María Pequeño, de 4; Romelio Vásquez, de 8; María Iturra, de 6; Luis Fas, de 5; Luis Vergara, de 25; Auristela Alarcón, de 39; Pedro Vera, de 78; Eduvijes Fernández, de 60; Calixto Acevedo, de 60; Calixto Villanueva, de 68; Carmen Gómez, de 60; Ana Correa, de 5; Bourdenet Gautier, de 60; Romualdo Escobar, de 80; María Sánchez, de 55, y 13 menores de un año.

LA VIDA ES DELICIOSA

si para gozar de los placeres que ofrece sabemos rodearnos de una agradable compañía.

Cuando en una mesa se agrega a lo elegante del servicio, a lo selecto de los manjares y a lo delicado de los vinos el encanto de una conversación animada e ingeniosa, parece que todos aquellos otros placeres se hacen más intensos y experimentamos la exquisita sensación que nace del sano deleite de los sentidos mezclado con el regocijo espiritual.

Pero esas horas amenas suelen traernos al día siguiente, como consecuencia del esfuerzo impuesto a nuestro organismo y especialmente a las facultades mentales, una grave depresión nerviosa acompañada de insoportables dolores de cabeza, malestar, sobresalto, vértigos y una completa laxitud que nos roba todos los deseos y todas las ambiciones.

Afortunadamente, no es inevitable que las horas de alegría tengan tan triste secuela. Hay un medio sencillo y agradable de evitar que el desasosiego de hoy nos amargue la dicha de ayer. Ese medio son las TABLETAS BAYER DE ASPIRINA Y CAFEINA (con la Cruz Bayer en la etiqueta roja.) Basta tomar dos para que el dolor de cabeza desaparezca, para que los nervios recobren su equilibrio, para que el cerebro se despeje y para que volvamos a sentirnos en plena posesión de nosotros mismos.

Las TABLETAS BAYER DE ASPIRINA Y CAFEINA aumentan los encantos de la vida, por que nos permiten gozar de ellos sin estar atormentados por el temor de sus desagradables consecuencias.

BAYER

LOS INCIDENTES EN EL EJERCITO

LAS ACTUACIONES DE AYER

Se carea al comandante del Canto con el coronel Hinojosa, el comandante Vidaurre y el mayor Carrasco

En las próximas audiencias se tratará de establecer lo que haya de verdad acerca del proyecto de Junta Militar

Han continuado desarrollándose ante el fiscal militar, general Hurtado Wilson, las diversas actuaciones a que ha dado lugar el proceso que se instruye con motivo de los incidentes ocurridos en el Ejército.

Durante el día de ayer se prosiguieron los careos entre el comandante don Julio César del Canto y otros jefes militares, a fin de determinar en forma precisa la actitud de algunos miembros del Ejército con respecto al documento de que aquél ha declarado ser autor.

En la mañana se efectuó un

CAREO ENTRE EL CORONEL HINOJOSA Y EL COMANDANTE DEL CANTO

Se leyeron a los careados sus declaraciones del sumario, las que encontraron conformes.

El coronel señor Hinojosa pidió al comandante señor del Canto le dijera cuánto tiempo permaneció en la oficina de dicho comandante, cuando éste le pidió la firma; con qué objeto se la dió y dónde quedó estampada; si antes o en el momento de firmar tuvo conocimiento del documento que figura en autos o de algún otro que diga relación con la materia del proceso; que exprese categóricamente si le ha llevado algún papel con encargo de entregarlo al comandante señor Salvo o a cualquiera otra persona implicada en el proceso.

El comandante señor del Canto declaró que respecto a la firma del coronel señor Hinojosa, ella fué estampada en las hojas sueltas en que están las demás; que dicho coronel debe haber estado en su oficina muy breves instantes cuando fué a firmar; en cuanto al objeto de la firma, que le pidió, es el mismo con que se la pidió a todos los demás, es decir, como una adhesión a las ideas del general Armstrong, mejor dicho, como una prueba de que habían conversado y estaban de acuerdo con él.

En cuanto a los papeles para el comandante señor Salvo, agregó el comandante señor del Canto, debo manifestar que el coronel señor Hinojosa me llevó varias veces papeles, pero que nada tienen que ver con la materia de este proceso.

El coronel señor Hinojosa expresó en seguida que, dadas las explicaciones que de los hechos relacionados con él había dado el comandante señor del Canto, retiraba los conceptos injuriosos que pudiera haber emitido contra dicho jefe en el curso del sumario o en cualquiera otra parte, y manifestó que jamás había abrigado contra él odio o mala voluntad, y que si le había retirado el saludo, había sido por mala inteligencia de los desgraciados acontecimientos en referencia.

Consultado por el comandante señor del Canto acerca de si le había oído alguna vez alguna palabra inconveniente, el coronel señor Hinojosa manifestó que no sólo jamás le había oído nada inconveniente o irrespetuoso, para con S. E. y los poderes constituídos, sino que siempre lo había tenido por un jefe serio, disciplinado y respetuoso.

Acerca de la expresión que figura en autos como dicha por el comandante señor del Canto, refiriéndose a las firmas, "diré que son para la rifa de un caballo de mi propiedad", manifiesta que siempre las consideró una broma del comandante señor del Canto, y jamás creyó que éste pretendiera engañar a nadie con ella. Manifiesta, además, que no puede asegurar si el pliego de firmas estaba pegado con goma al documento, como se ha dicho.

CAREO ENTRE EL COMANDANTE DEL CANTO Y EL MAYOR CARRASCO

En la audiencia de la tarde fué careado el comandante del Canto con el mayor don Ismael Carrasco.

Ambos jefes se manifestaron de acuerdo con las declaraciones que les fueron leídas, agregando sólo algunos detalles y ligeras rectificaciones que no afectan al fondo de lo que han expuesto en el sumario.

El comandante del Canto interrogó en seguida al mayor Carrasco por qué puso su firma en el pliego de adhesiones, y si estaba conforme con la carta que publicó en los diarios el 21 de Mayo del año pasado.

A la primera pregunta contestó el señor Carrasco que su firma la había dado como una adhesión a las ideas de unión entre los jefes del Ejército; y a la segunda, que estaba conforme con la carta mencionada, en que el comandante del Canto declaró ser el único autor del proyecto de Junta Militar.

En seguida el mayor Carrasco expresó que retiraba las apreciaciones que había formulado en contra del comandante del Canto, ya que se ha llegado a establecer en forma fehaciente que no fué él quien agregó las firmas de los jefes al citado proyecto de Junta Militar.

"Pero dejo claramente establecido, agregó, que cualquiera que sea el que haya aprovechado mi firma para agregarla a ese documento, ha cometido un verdadero abuso de confianza, que trataré a toda costa de ponerlo en conocimiento de la justicia en lo criminal, para que reciba el castigo o la sanción que fijan las leyes a un acto tan poco noble y honrado".

A continuación hizo las siguientes preguntas al señor comandante del Canto:

1.a Si es efectivo que en dos ocasiones este último jefe le pidió su opinión sobre el trabajo que había elaborado, manifestándosela él en forma desfavorable;

2.a Si alguna vez volvió a hablarle sobre ese trabajo, después de las dos ocasiones citadas;

3.a Si es cierto que la única vez que le solicitó su firma fué cuando le presentó una hoja suelta, en la que había otras firmas como adherentes a los propósitos de acercamiento entre los jefes militares.

4.a Si puede atestiguar que cuando fué a su oficina, no interrumpió su trabajo mientras el comandante del Canto le leía el proyecto;

5.a Que declare en forma categórica si su firma se la dió con otro propósito que no fuera el ya indicado, o sea, como adhesión a las ideas de acercamiento;

6.a Cómo es efectivo que cuando el comandante del Canto le pidió su firma, él se resistió a dársela y le manifestó que no lo hacía, por no encontrarle objeto; que sólo en vista de que le aseguró que estaba comisionado por el señor general Armstrong para recogerla, a fin de reemplazar una lista de nombres por una de firmas, accedió a estamparla en la hoja que le presentó, y que, aún en el momento de firmar, le dijo que lo hacía en contra de su voluntad.

El comandante del Canto contestó que estaba conforme con los cuatro primeros puntos, manifestando, sí, que no recuerda si el mayor Carrasco estuviera despachando su trabajo cuando fué a verlo a su oficina.

Con respecto a la quinta pregunta, manifestó también estar de acuerdo con lo expuesto por el señor mayor Carrasco.

A la última pregunta respondió que no recuerda esa insistencia de su parte, como tampoco que le afirmara que estaba comisionado por el señor general Armstrong para recoger las firmas, porque si procedía a reunirlas, era con el propósito ya tantas veces manifestado y sólo como una iniciativa suya, pues ha quedado demostrado que nunca el señor general conoció ese pliego de firmas. Por lo demás, agregó, esas son apreciaciones del señor mayor Carrasco, que yo de ningún modo puedo controvertir. Posiblemente haya ocurrido lo que el señor mayor expone, pero yo no recuerdo muchos de los detalles de esas dos ocasiones en que ví al señor Carrasco.

Este último jefe expresó después que lamentaba que el señor comandante del Canto hubiera olvidado esos detalles, insistiendo en que, al pedirle su firma, lo hacía por encargo expreso del señor general Armstrong. Con esto, agregó en seguida, no quiero asegurar que el señor general tuviera conocimiento de que estaban recogiéndose esas firmas.

CAREO ENTRE LOS COMANDANTES DEL CANTO Y VIDAURRE

A continuación del anterior, se procedió a efectuar un careo entre los comandantes señor del Canto y don Eugenio Vidaurre.

Leídas las declaraciones respectivas, el comandante Vidaurre expresó que deseaba dejar establecido una vez más, a pesar de que consta en todas las declaraciones del comandante del Canto, que cuando firmó el pliego de adhesiones no leyó ni le fué leído el proyecto de Junta Militar, ni ningún otro papel, y que sólo permaneció en la oficina del comandante del Canto el tiempo indispensable para estampar su firma.

El señor del Canto hizo presente que la única vez que habló con el señor Vidaurre sobre los asuntos que motivan este proceso, fué cuando este último firmó el pliego, pues en la reunión de tenientes coroneles, a pesar de que estuvieron sentados uno al lado del otro, no se dirigieron la palabra.

Respecto del engaño o de la desconfianza que el comandante Vidaurre tuviera de su persona, acerca del uso que podría hacer de las firmas, expresó que esperaba de la hidalguía de este último jefe, se sirviera aclarar este asunto, después de todos los acontecimientos que han tenido lugar.

En lo relativo a la firma del comandante Vidaurre, se manifestó de acuerdo con lo expuesto por este último.

El comandante Vidaurre concluyó diciendo que el hecho de haberle dado su firma al comandante del Canto inmediatamente que se la pidió, demuestra que tenía plena confianza en él y que no dudaba de su honorabilidad, pues, durante los largos años que lo conoce, no había demostrado sino ser un buen compañero y mejor amigo.

PROXIMOS CAREOS

Posiblemente en la semana que se inicia se dará término a los careos que se han venido efectuando entre el comandante del Canto y otros jefes militares, para establecer lo que haya de verdad sobre el proyecto de Junta Militar.

¡FUMADORES!
¿Desean fumar bueno?
"EL CAMBIO"
son los mejores cigarrillos que existen a 50 centavos
Prueben y se convencerán
18-F

Dr. PEYROULX Dentista Delicias 215

Sobre la libertad de imprenta

Carta de un dirigente obrero

Con motivo de la defensa de la libertad de imprenta que ha hecho la Federación de Estudiantes, el prestigioso obrero, señor Onofre Avendaño, ha dirigido al presidente de dicha institución, la siguiente carta:

"Distinguido señor: adhiero con todo entusiasmo a la campaña que, por la libertad de prensa, ha venido emprendiendo la Federación de Estudiantes, porque los hombres libres, los ciudadanos independientes, no podemos ver impasibles que se violen las claras disposiciones de la Constitución y las leyes, so pretexto de reprimir la propaganda de ideas que los propios gobernantes del país están fomentando con su desidia, su indolencia y su incapacidad para gobernar.

Es un signo característico de la decadencia moral que invade a las clases directivas y que alcanza a todos los Poderes Públicos, esta invasión de las atribuciones del Poder Judicial, por miembros del Ejecutivo y del Congreso y la sumisión vergonzosa de los jueces ante el mandato de los poderosos. Esta situación deprimida en que se coloca al Poder Judicial, anula toda noción de justicia y retrotrae la organización del Estado a los tiempos primitivos en que todos los Poderes residían en el soberano.

Los ciudadanos que tenemos verdadero amor por nuestra patria y que sabemos apreciar las conquistas alcanzadas por nuestras instituciones fundamentales, no podemos tolerar esta reacción, y por esto aplaudimos, sin reservas, la campaña de la Federación de Estudiantes, y nos ponemos incondicionalmente a sus órdenes para todo lo que seamos útiles, como lo hace por la presente S. S. Affmo. S. S. — **Onofre Avendaño**".

Escuela de Aeronáutica Militar

El Ministerio de la Guerra ha oficiado al de Industria rogándole se sirva ordenar que un técnico de la Dirección de Obras Públicas, haga los estudios, y a su vez informe sobre la conveniencia de la propuesta presentada a la Dirección de la Fuerza Aérea por la Casa Santiago Webb y Cía., para la instalación de servicios sanitarios en los edificios de la Escuela Aeronáutica Militar.

Conmemoración de la fiesta del Carnaval

En los salones del Centro Familiar Español, se iniciarán hoy los bailes de Carnaval, con que este Centro conmemora año tras año esta festividad tradicional.

Sabemos que se ha reunido un número de premios para los disfraces más hermosos y originales y que ya se nota entre los socios y amigos mucho entusiasmo por concurrir a estas veladas.

El primer baile se efectúa hoy. El Martes tendrá lugar el segundo y el Domingo próximo se pondrá término a las fiestas. En todos estos bailes habrá banda de músicos.

Tifo exantemático

El siguiente fué el movimiento de enfermos del tifo, habido durante el día de ayer en los diversos hospitales de esta capital:

Existencia anterior 134.
Hospitalizados 2.
Dados de alta, ninguno.
Fallecidos, 2.
Existencia actual 134.

Ayer se recibió en la Dirección General de Sanidad, un telegrama enviado por el subdelegado de San José de Maipo, en el que comunica de haberse constatado seis casos de tifo en ese pueblo.

Pro familias Viedra y Garcés

Dinero erogado a favor de las familias Eduardo Garcés, Juan Viedra e hijo:

Suma anterior. . .	$ 10.010.10
Sr. Demetrio Zañartu	100.—
Sociedad Carpinteros y Ebanistas "Fermín Vivaceta". . .	27.—
Suman.	$ 10.137.10

Recargos aduaneros

Los derechos aduaneros se cobrarán durante la presente semana, en la siguiente forma:

El 55 por ciento en billetes, con un recargo de 86.13 por ciento.

El resto en monedas de oro.

Vendo de ocasión
Sillón dental.
CHILOE 1851
1562-17-f

GUIA PROFESIONAL

ABOGADOS

ARTURO ALESSANDRI
ARTURO ALESSANDRI R.
FERNANDO ALESSANDRI R.
VICTOR ACEVEDO L.
Domicilio y estudio: Delicias 1158. Horas de oficina: 9 a 11.30 y de 16 a 18.30. Teléfono Inglés 1414. Teléfono Nacional 1833.

ERNESTO BARROS JARPA
CESAR JIMENEZ FUENZALIDA
Gálvez 88. Teléfono 1845.

LUIS MALAQUIAS CONCHA S.
Asuntos civiles, criminales, accidentes, apelaciones. Compañía 1065. Casilla 1088.

ALCIBIADES CARRILLO
Trasladóse Compañía 1231, frente a Notaría Lizana. Casilla 1214.

J. ENRIQUE COSTA y JORGE COSTA
Teléfono 1076. Santo Domingo 1131.

CLARO Y Cía.
Luis Claro Solar, Samuel Claro Lastarria, Héctor Claro Salas, Fernando Claro Salas. Morandé 231. Teléfono 2355.

ALBERTO DURAN B.
Santo Domingo 1145. Casilla 2914.

PEDRO DAZA BRANTES
Morandé 440. Casilla 2281.

FERNANDO FIGUEROA V.
Estudio: Catedral 1355. Casilla 3694. Teléfono 930.

FERNANDO ERRAZURIZ TAGLE
Notario-abogado. Bandera 345. Casilla 926. Teléfono Inglés N.o 3324. Desde las 9 A. M. hasta las 6.30 P. M.

JORGE ERRAZURIZ TAGLE
LUIS A. QUINTEROS T.
Trasladarán su escritorio desde Marzo a Amunátegui 301, esq. Huérfanos.

LADISLAO ERRAZURIZ
HERNAN LEIGH BAÑADOS
De 2 a 5. Alameda 1902.

HERNAN ECHEVERRIA C.
Moneda 1148. Domicilio: Carrera 172.

NICANOR ELGUETA N.
Galería Alessandri 19 A (altos). Teléfono Inglés 536.

MARTIN Y HERNAN FIGUEROA ANGUITA
San Antonio 717. Teléfono 1681.

DANIEL FELIU y OSCAR FELIU H.
Merced 557. Teléfono 582. Casilla 3277.

GALV. GALLARDO NIETO
Ahumada 168, altos. Teléf. 2343.

HECTOR ARNALDO GUERRA
CESAR DE LA CRUZ M.
Santo Domingo 1175, Consultas de 10 a 12. Casilla 125.

JORGE GALLARDO NIETO
Asuntos civiles y criminales. Se trasladó Morandé 244.

EDUARDO GREZ PADILLA
Catedral 1425. Teléfono 1144.

MANUEL GAETE FAGALDE
Notario-abogado Huérfanos 1242. Teléfono Inglés 1355. De 9 a 18.30. Domicilio: Vergara 261.

OSVALDO HEVIA L.
Morandé 244. Casilla 1831.

BERNARDINO LEIVA
Abogado.—Se trasladó a Bandera 552.

CARLOS A. RUIZ B.
Morandé 432.

LORENZO MONTT
AMBROSIO MONTT WILMS
Compañía 1207. Teléfono 2307.

MANUEL MERINO E.
LUIS MERINO E.
Arturo Prat 506. Estudio: Huérfanos 1235. Casilla 2407. Teléfono 2077.

ENRIQUE TAGLE MORENO
GUSTAVO KALTWASSER DIAZ
Estudio: Huérfanos 1163. Casilla 855.

EMILIO TAGLE RODRIGUEZ
Abogado. Huérfanos 840. Teléfono 2018. Atiende preferentemente asuntos comerciales y mineros.

LEOPOLDO URRUTIA
Banco Hipotecario de Chile, de 11 a 12. Santa Rosa 128, de 14 a 18.

MEDICOS

Dr. ARNELLO
Cirugía. Anestesia general. Venéreas. Consultas: García Reyes 17, de 12 a 3. Hospital San Vicente, de 4 a 6.

Dr. ALCAINO
Oídos, nariz, boca, garganta. Especialista. Hospitales Niños y Salvador. Consultas, de 2 a 5. Dieciocho 257. Teléfono 257.

AFECCIONES PULMONARES Y NERVIOSAS
Rayos X. Dr. Fontecilla. Estudios Europa. Delicias 1626, de 2 a 4. Ausente. — En viaje a Europa.

Dr. AMENABAR OSSA
OCULISTA
14 años Europa. 3 años Médico-Director Hospital de Ojos Condado Stafford (Inglaterra). Merced 494, de 1.30 - 4. Teléf. 602.

Dr. LEONIDAS AGUIRRE A.
Especialista enfermedades de niños y afecciones pulmonares. Consultas: 10 a 11 y 1 1|2 a 3 1|2. San Francisco 116.

Dr. ARAYA IZQUIERDO
Medicina general. Especialmente hígado y aparato digestivo. San Francisco 1335. De 1 a 3.

A. ICAZA BARROS
Médico cirujano. Bandera 736.—Teléfono 233. Consultas: 5 a 6.30.

Dr. ARTURO BARRAZA A.
Vías urinarias, sífilis. Puente 557, de 3 a 6.

Dr. BISQUERTT
Vías urinarias, sífilis. Moneda 859. Ausente hasta 1.o de Febrero. Casilla 2563.

Dr. BORQUEZ SILVA
Estudios Europa. Pulmón, corazón, estómago e intestinos. Rayos X. De 3 a 6. A. Prat 80. Teléfono 19. Matadero.

Dr. CARLOS BOLIVAR S.
Medicina general. Delicias 210. De 1 a 3.

Dr. JULIO BUSTOS
Médico de ciudad de Santiago. Medicina interna, niños, sífilis. Recoleta 707. De 2 a 4.

Dr. JOSE MARIA BUSTOS
Oculista. Vergara 134. De 1 a 4. Teléfono 2204.

Dr. LEON CHONCHOL
Titulado en París. Medicina general. Piel, venéreas. Consultas, de 2 a 5. Santo Domingo 739.

DOCTOR CHARLIN
Enfermedades de la vista. Compañía 2115. Ausente hasta Marzo. te hasta Marzo.

Dr. CAMPOS MENDEZ
Medicina interna. Corazón, hígado, sífilis. De 10 a 12. Huérfanos 2311 y 2 a 5. Bandera 62.

Dr. LEONIDAS CORONA T.
Laboratorio Clínico. Delicias 868 (frente a Estado). Consultas, de 4 a 6. Teléfono 2483.

Dr. BRAGA CASTILLO
Rayos X. Merced 136. Teléfono 1393. Consultas: de 9 a 10 y de 1 a 4.

Dr. MANUEL CALVO MACKENNA
Médico Pensionado San Vicente.—1 a 3. Santo Domingo 1412. Teléfono 596. Ausente hasta Marzo.

Dr. W. E. COUTTS
Sífilis. Vías urinarias. Consultas: de 3 a 5. San Martín 372.

Dr. CASTRO OLIVEIRA
Garganta, nariz, oídos. Estado 62. De 3 a 6.

Dr. ALDO CONTRUCCI
Médico internista. Regresó de Europa. San Antonio 451. De 2 a 4. Teléfono 188, Providencia.

Dr. DIAZ VELASCO
Medicina interna. Niños, sífilis. Consultas: 1 a 4. Vergara 474.

SIFILIS
VENEREAS Y PIEL
Doctor Félix Grohnert B.
Castro 238. Consultas: 2-6

Dr. EUGENIO DIAZ LIRA
Cirugía de Niños y Ortopedia. — Agustinas 1270. Teléfono 2585.

Dr. RICARDO DONOSO
Estudios en Europa Medicina interna, especialmente pulmón, corazón. Agustinas 619. De 1.30 a 3.30.

Dr. ESPINA
Rayos X. Medicina interna. Estudios en Europa. Delicias 1228, esquina Gálvez. Teléfono Inglés 2102. Consultas: de 1.30 a 4 P. M.

Dr. FRANCISCO EDWARDS
Vías urinarias. Consultas, de 2 a 4. Teatinos 14.

Dr. JULIO EASTMAN
Catedral 2673. De 1.30 a 3.30. Teléfono 2637. Casilla 1571.

Dr. L. QUINTEROS ENCINA
Médico Legista. Cirugía, partos. De 1 a 3. Alameda 239.

DOCTOR FAJARDO
Medicina general. Enfermedades niños. Arturo Prat 631.—De 2 a 4.

Dr. FUENZALIDA BRAVO
Profesor de enfermedades niños. Merced 580. Teléfono 1721. De 2 a 4.

Dr. ARTURO FRITZ
Medicina general, Jefe Policlínica, Piel y sífilis. De 3 a 5. Huérfanos 1353.

Dr. MORAGA FUENZALIDA
Medicina y cirugía de niños. Cochrane 113. Teléfono 2804. De 1 a 3.

Dr. ERNESTO GREENE
Estudios Europa. Cirugía, ginecología. Consultas: 2-4.—San Martín 509 esquina Catedral. Tel. 2860

Dr. JAIME VIDAL O.
Medicina General. Sífilis
LABORATORIO
Exámenes, orina, sangre, desgarro, etc. Consultas: 3 a 6. Riquelme 44.

Dr. ARISTIDES GONZALEZ C.
Prof. extraordinario. Obstetricia, partos, enfermedades señoras, de 1 a 3. Casilla 1551. Tel. 2789. S. Martín 272.

Dr. LUIS GODOY H.
Cirugía y anestesia general. Consultas: 1-4. Delicias 1367. Tel. 2541.

Dr. ALEJANDRO INFANTE
Enfermedades de niños. Médico del Hospital de Niños San Luis. Consultas. 1-4. Delicias 253.

Dr. ROBERTO JARAMILLO B.
Ejército 707. Teléfono 142. Parque.

Dr. A. KORNER ANDWANTER
Estudios en E. U. Cirugía, ortopedia. Consultas: 2-5. Santo Domingo 923.

RICARDO KUSCHEL S.
Cirugía general. Consultas: 3.30 a 5. San Antonio 275. Teléfono 1344.

Dr. LEA PLAZA
Enfermedades del sistema nervioso. Monjitas 808.

PROFESOR LUCO
Enfermedades nervios y mentales. Merced 336. Regresó.

Dr. MORALES VILLABLANCA
Sífilis, venéreas. Prat 356. De 4 a 6.

CORA MAYER G.
Médico-cirujano Niños y señoras. Consultas, de 4 a 6. Compañía 1607. Estará ausente hasta Marzo.

DOCTOR MOORE
Profesor de enfermedades génito-urinarias, piel, 2 a 6. 110 Vergara.

Dr. ITALO MARTINI G.
Ojos, oídos, nariz y garganta. Delicias 411. Consultas: 2 a 4.

Dr. MALBRAN
Bandera 736. Enfermedades mentales y nerviosas. De 2 a 5.

Dr. LUIS G. MIDDLETON CRUZ
Oídos, nariz, garganta. Trasladóse: Miraflores 540. De 4 a 6.

Dr. LUIS MIRANDA
Residente. Hosp. San Vicente.—Agustinas 2582. Consultas de 1 a 3.

Dr. JUAN MONTENEGRO
Enfermedades de niños. Consultas, de 2 a 4. Compañía 1770.

Dr. JULIO MOORE F.
2 a 4. Niños, Sífilis.—Vergara 155. Teléfono 3074.

Dr. MOUAT S.
Ginecología, partos. Ex-jefe de Clínica Ginecológica Dr. Korner. Brasil 25. Consultas: 1 a 4.

NEUMOTORAX ARTIFICIAL
Tratamiento Tuberculosis pulmonar Dr. Moreno, Estudios Europa. Recoleta 561. 2 1|2 a 4 1|2.

Dr. OHLERICH
Titulado Alemania y Chile. Medicina general adultos y niños. Teléfono 332. Consultas: 2 a 4. Trasladóse: Teatinos 336.

Dr. DAVID PULIDO
Enfermedades niños. Santo Domingo 1646. Teléfono 2152. Consultorio: Santo Domingo 1695. 1-4.

Dr. OTTO PHILIPPI
Enfermedades niños. Santo Domingo 820 esq. San Antonio. Consultas: 1 a 3. Teléfono 2415.

PROFESOR PARDO
Cirugía y enfermedades de señoras. Consultas, de 2 a 4. Ejército 119.

Dr. OSCAR PERALTA C.
Arturo Prat 588. Consultas 2 a 4. Policlínica de 8 a 9. 1|2.

Dr. PRUNES
Estudios en Europa. Jefe de Clínica. Piel, sífilis, venéreas. Merced 490. Casilla 2894.

Dr. RICARDO PERALTA G.
Cirugía general, especialmente de niños. Claras 471.

Dr. PRADO REYES
Cirujano jefe Hospital San Juan de Dios. Cirugía. Enfermedades señoras. San Francisco 70. De 1 a 3. Teléfono 1484.

Dr. MARCIAL PARADA
Oídos, nariz, garganta. Delicias 1626. Teléfono 2844. De 3 a 5. Regresó.

Dr. QUIROGA
Enfermedades nerviosas y mentales. Puente 559. Consultas: 6 a 7.

Dr. RAYO RIQUELME
Cirugía. Enfermedades de señoras. Sífilis. Lunes, Miércoles, Viernes, de 1 a 3. Martes, Jueves y Sábado, de 5 a 6. Merced 304. Teléfono 3829.

Dr. NACIANCENO ROMERO
Laboratorio Clínico. Puente 559. Consultas, 5 a 7. Casilla 3871.

Dr. AQUILES RIVEROS
Partos, enfermedades de señoras. Medicina general. Residencia y consultorio 10-11 y 2-4 en
SANATORIO
Avenida Matta 586. Teléfono 97 (Matadero).

Dr. EDUARDO DE RAMON
Cirugía, enfermedades de señoras. Consultas: 1 a 3. Trasladóse Agustinas 1660.

Dr. JOEL RODRIGUEZ P.
Estudios en Europa. Medicina interna, especialmente estómago, intestinos. Rayos X. Consultas: 2 a 4. Claras 431.

Dr. OSVALDO SALAS C.
Catedral 2529. Medicina de adultos y niños. Sífilis. Consultas: 1 a 4. Teléfono 2791.

Dr. CARLOS A. SOMMERS
Medicina general. Catedral 2099. De 1 a 3.

J. SCHWARZENBERG L.
Enfermedades de niños. Consultas de 1 a 3, excepto Jueves y Sábado. San Antonio 275. Teléfono Inglés 1344.

Dr. SUAREZ ALVAREZ
OCULISTA
Santo Domingo 1283. De 1-3 y 5-6. Regresó.

Dr. STUARDO
Estudios en Europa. Enfermedades niños. Consultas: de 1 a 4.—Agustinas 1684. Teléfono 2245.

Dr. SANTANDER
Estudios Europa. Médico internista, especialmente vías digestivas y riñón. Examen completo del enfermo por rayos X y laboratorio. Consultas 3 a 5. Teléfono 2271. Moneda 821.

DOCTOR STOLTING
Oculista. Médico recibido en Alemania y Chile.—Compañía 1392. De 3 a 5.

Dr. SEPULVEDA R.
Laboratorio
Bandera 736. Teléfono 233. Exámenes completos: sangre, orina, desgarro, etc. Consultas: 2 a 6.

Dr. TORRES TORRES
Jefe Clínica Prof. Korner. Enfermedades señoras, cirugía. Catedral 1249. De 3 a 5.

Dr. ULLOA
Interna. Venéreas. Niños. Pulmón. Independencia 1726. De 12 a 4.

DOCTORA ERNESTINA PEREZ
Estudios en Europa. Se trasladó a Merced 629. Consultas: 2 a 4.30.

Dr. VIVES BRAVO
Estudios Europa. Enfermedades niños. Ausente en Constitución desde el 16.

Dr. VARGAS SALCEDO
Cirujano. Consultas: 2 a 4. Teatinos 354. Teléfono 1060.

Dr. VALENZUELA LARRAIN
Cirugía general, ginecología. Consultas: 1 a 3, menos los Viernes. Catedral 2092.

Dr. VILLALON
Enfermedades de la vista. Estudios Europa. Santo Domingo 606 Consultas: 1.30 a 3.30.

Dr. G. E. VIDAL S.
Consultas: 4 a 6. Delicias 2646.

DANIEL YAÑEZ G.
Sífilis, venéreas. De 3-4.—
1035.

Dr. ZUÑIGA C.
Partos. Enfermedades de
Jefe Clínica Obstetricia.
España 472. Consultas: 1-
no 111, Parque.

Dr. WAUGH ALDUNATE
603 | 914 — Estudios Europa.
Interna Venéreas.
Reacción Wassermann.
Catedral 1938. Ausente
Marzo.

Dr. WIREN
Oído, nariz, garganta.
2-4. Policlínica, 8 1|2-11 A.
para enfermos escasos

DENTISTAS

DR. ROGAT
En Valparaíso. Los
dell 88.

CLINICA DENTAL
A. Prat 234. Preferencia
ocupadas, 8.30-12-6-8.

VICTORINO ALONSO
Dentista. Estudios en
Moneda 1164.

A. ARREDONDO
Instalación moderna.
rantidos. Delicias 2774 (
wards).

MAURICIO M. BALTIANSKY
Dentista. Cirugía dental.
dades de la boca. Arturo Prat

ENRIQUE MORENO
Dentista. Especialista
dental Dr. Valenzuela
Huérfanos 1616. Teléfono

J. A. CASTRO OLIVEIRA
R. CASTRO
Estado 62.

CLODOMIRO CONTRERAS
Ayudante Clínica Operatoria
cuela Dental. San Antonio
sultas: 1 1|2-6.

ROBERTO GOMEZ
Dentista. Consultas: 1
randé 291. Of. 22 y 24.

MUÑOZ LOBOS
Dentistas. Extracciones
Sommnoformo. Puentes.—
307-448. Teléfonos 107-

LUIS MARTINEZ
Ayudante Clínica Ortodoncia
nas. Puentes. Agustinas

Dra. ELVIRA ROSAS
Dentista. Bandera 76.
Ausente hasta Marzo.

INGENIEROS

ALBERTO LARENAS
Ingeniero. Claras 162.

OFICINA TECNICA
Lorenzo Claro Lastarria,
vil. Morandé 235. Teléf.
lla 1491.

ARQUITECTOS

EDUARDO TASSO
Construcciones, Transformaciones,
reparaciones. Honorarios
nos presupuestos. Morandé

MATRONAS

CLINICA PRIVADA DE OBSTETRICIA
Señora Reyes. Matrona
gista. Establecimiento
Atendido por dos cirujanos
listas. Recibe enfermas
parte del país. Curaciones
Partos indoloros. Absoluta
Asistencia a domicilio.
633.

M. AVILA
Matrona ginecologista. Atiende
fermas toda época embarazo,
nistas. Consultas gratis.
685.

CLINICA
Ana G. Vargas Barros.
enfermedades señoras. Pensionistas.
sionistas. Cochrane 9
hasta el 22.

Mme. E. FRAGNAUD
Matrona francesa. Consultas
a 5. Manuel Rodríguez 6

J. MORENO
Clínica. Especialidad
internas. Arturo Prat 12

TERESA DE LA PLAZA
Inyecciones, curaciones
Llamados provincias.
Coquimbo 1215.

CLINICA "DRA. VICENTA
Especialista enfermedades
ñoras. Curación catarro,
cas. Pensionado higiénico.
Asistencia completa, $ 5
gratis.—San Diego 57.

MERCEDES ROJAS
San Diego 932. Recibe
cualquier tiempo. Consultas
das. Precios módicos.

ANA J. SALCEDO
Atención a toda hora.
sionistas.—Serrano 515.

CARMELA TORO
Pensionistas. Atiende
Trasladóse San Pablo 32

"PENSIONADO MU
Especialidad enfermedades
ras. Partos. pensión desde
ración flores blancas. Cobro
mejorada enferma. Aplico
nes. Exámenes gratis.
360.

VARIOS

CONSULTORIO FEMENINO CULTURA FISICA
Vello, extracción segura
ñoras competentes bajo
médica. Masaje, gimnasia,
pía, electricidad, etc. Tratamiento
mal desarrollados, anemia,
ques, reumatismo, obesidad,
medades respiratorias,
defecto pecho, columna
cara, como cutis, seco o
pinillas, lunares, cicatrices
saje de belleza, manual y
Santo Domingo 348, entre
yo y San Antonio.

SECCION VALPARAISO

ABOGADOS

GUILLERMO AZOCAR
MIGUEL AYLWIN
Serrano 398. Teléfono

ANIBAL CRUZAT
Abogado. Prat 72. Casilla

AURELIO CRUZAT
Abogado y procurador
ro. Estudio: Prat 72.

FERNANDO GANDARA
Abogado. Agente general
NACION en Valparaíso.
898. Casilla 689.

GUILLERMO RIVERA
GUSTAVO RIVERA
Calle Serrano 173. Valparaíso

AGENTES

Y EMBARCADORES DE
PEDRO SANTIBAÑEZ
Serrano 69. Teléfono
Casilla 200. Valparaíso.

CORREDORES

GUILLERMO ARNOLD
Vende chalets, terrenos
Arrienda casas amobladas
Mar. Alvarez 730. Valparaíso
cios módicos.

Pruebe esta marca una sola vez

LE COQ NOIR
M.C.R.
POMADA INSUPERABLE PARA CALZADO

Y la adoptara para siempre

En venta en todas las buenas zapaterías. Precio: 60 centavos la caja.
Pedidos por mayor: JOSE DALGALARRANDO, Casilla 509
Teléfono Inglés 770 :-: Santiago

CONSEJO DE ESTADO

EN SESION DE AYER SE SANCIONA LA LEY DE PRESUPUESTOS

Presta su aprobación a la que crea en Santiago la Caja de Crédito Popular

Diversas ternas judiciales

En la tarde de ayer celebró sesión el Consejo de Estado presidido por el Presidente de la República y con asistencia de los consejeros señores Balmaceda, Bari, Fóster R., Maira Villalobos y Zeñers.

Leída y aprobada el acta de la sesión anterior, el Consejo prestó su aprobación a los siguientes proyectos de ley despachados por el Congreso Nacional:

El que autoriza al Presidente de la República para invertir hasta la suma de $ 1.188,400 en pagar al preceptorado de instrucción primaria de la República la diferencia de gratificación de que gozaba en 1915, [illegible] presupuesto de Instrucción Pública [illegible] gasto se deducirá de la mayor entrada por recargo de los derechos de internación y almacenaje en 1919.

El que crea en Santiago la Caja de Crédito Popular, con personalidad jurídica, con el objeto de atender al ahorro y a préstamos cuya cuantía no exceda de mil pesos en cada operación;

El que aprueba el presupuesto de entradas y gastos del Ferrocarril de Puente Alto al Volcán calculado para 1920. Los gastos del Ferrocarril militar deberán hacerse exclusivamente con sus entradas. El presupuesto asciende a la suma de doscientos cuarenta y siete mil ochocientos cincuenta y seis pesos. Además en gastos extraordinarios que signifiquen aumento de capital, podrá invertirse el saldo de los años anteriores, así como el exceso de entradas sobre el calculado, o el saldo de economías en los gastos;

El que autiroza al Presidente de la República para que invierta las sumas de $ 23,000 y $ 6,000 en atender al mayor gasto que ocasionó, durante 1919, el pago de empleados suplentes y el servicio de aprehensión y conducción de reos;

El que autoriza al Presidente de la República para cobrar durante el año 1920 el impuesto adicional de dos por mil que puede exigirse en conformidad a lo dispuesto en el artículo 29 de la ley N.o 3091 de 5 de Abril de 1916, que establece la contribución de haberes; y el impuesto adicional de uno por mil sobre los valores mobiliarios a que se refieren los artículos 41 y 42 de la citada ley;

El que aprueba el presupuesto de entradas y gastos de la Administración Pública para 1920, con un total de $ 260.850,397.36 moneda corriente y de $ 67.802,522.34 oro moneda nacional.

Al aprobarse el presupuesto el consejero señor Fóster Recabarren pronunció el siguiente discurso:

Debo manifestar aquí una vez más mi reprobación más convencida por la inexcusable demora con que el Congreso Nacional acostumbra a despachar la ley de presupuestos, que según el mandato expreso de la Constitución, debe ser aprobado y promulgado antes de que empiece a regir el año financiero a que está destinado; a no ser que aquel alto Cuerpo hubiera querido imponer al Poder Ejecutivo, la más grave de todas las censuras Parlamentarias, negándole por votación expresa, los subsidios que ha menester para los servicios del Estado, cosa que felizmente no ha ocurrido.

Pero, paralizar o pertubar la marcha normal de la Administración Pública, sin otra causa que la de mezquinos intereses políticos que no se atreven a manifestarse de frente y con franqueza, constituye un verdadero atentado contra la República y contra sus instituciones, de que el país debe tomar nota para castigarlo a su debido tiempo.

Nuestro sistema parlamentario nació enfermo de elefantiasis después de una revolución sangrienta y ha alimentado un espíritu de absorción tan enorme, que ha llegado a invadir todas las atribuciones del Poder Ejecutivo, hasta anularlo casi por completo. Se ha roto así el equilibrio y la independencia de los poderes constitucionales en que descausa todo el sistema de nuestra Carta Fundamental; y si no se quiere su muerte hay que pensar con ánimo entero en la extirpación de la elefantiasis del parlamento por medio de la facultad de disolver de que debo armarse el Poder Ejecutivo.

Se apelaría entoces a la suprema decisión del Pueblo soberano y la Constitución y las leyes recobrarían su imperio.

El país está ansioso de buena administración tanto como cansado de la infecunda politiquería.

Nada gana la República con alianzas chicas o grandes, con Ministros liberales o con coaliciones que sólo corresponden a momentáneas aspiraciones o consecuencias de círculos: lo que ella quiere es un Gobierno serio, fuerte y respetable que sea garantía para todo el mundo; lo que ella necesita son leyes meditadas que aseguren su progreso económico y la estabilidad de la moneda, que son bases necesarias; lo que ella exige es el buen arreglo y la disciplina en todas las reparticiones del Estado, para que no ocurran los escándalos que diariamente salen a luz; pero al mismo tiempo exige también que a sus servidores se les retribuya y con justicia, atendiendo a la carestía actual de la vida, a fin de que no se diga que la Nación los explota, enriqueciéndose a costa de sus necesidades impostergables''.

—Asimismo el Consejo prestó su acuerdo para que el Congreso Nacional pueda ocuparse en el actual período de sesiones extraordinarias de los siguientes proyectos de ley:

El que declara de utilidad pública una extensión de 35.000 metros cuadrados de terreno para el camino de acceso sur al puente Tinguiririca en San Fernando;

El que establece un impuesto a los boletos de entrada a los espectáculos públicos de Santiago;

El que modifica los artículos 5.o y 6.o de la ley N.o 3219 de 29 de Enero de 1917.

El que autoriza al Presidente de la República para invertir hasta la suma de $ 100,000 en la adquisición por el Gobierno de una propiedad raíz para residencia de la Legación de Chile en Berlín;

El que declara de utilidad pública una faja de terrenos para ejecución de una variante en el camino de San Antonio a San Juan en el punto denominado Lo Gallardo, en Santiago.

En seguida formó las siguientes ternas:

Para Promotor Fiscal suplente de Valparaíso señores: Lavín don Galo, Rosendo don Francisco Javier y Zapata don Ramón;

Para juez suplente de San Fernando señores: Cruz Márquez de la Plata don Neftalí, Moreno don Rafael y Zapata don Teófilo;

Para juez suplente de Traiguén: señores; Canales don Rafael, Fuenzalida don Santiago y Zapata don Ramón;

Para juez suplente del 2.o Juzgado de Antofagasta señores; Castro N. don Hernán, Hevia don Alberto y Zapata don Ramón.

Por último prestó su acuerdo para que se aprueben las reformas de los estatutos de la sociedad Caja de Ahorros y Retiro de los Empleados Municipales de Valparaíso.

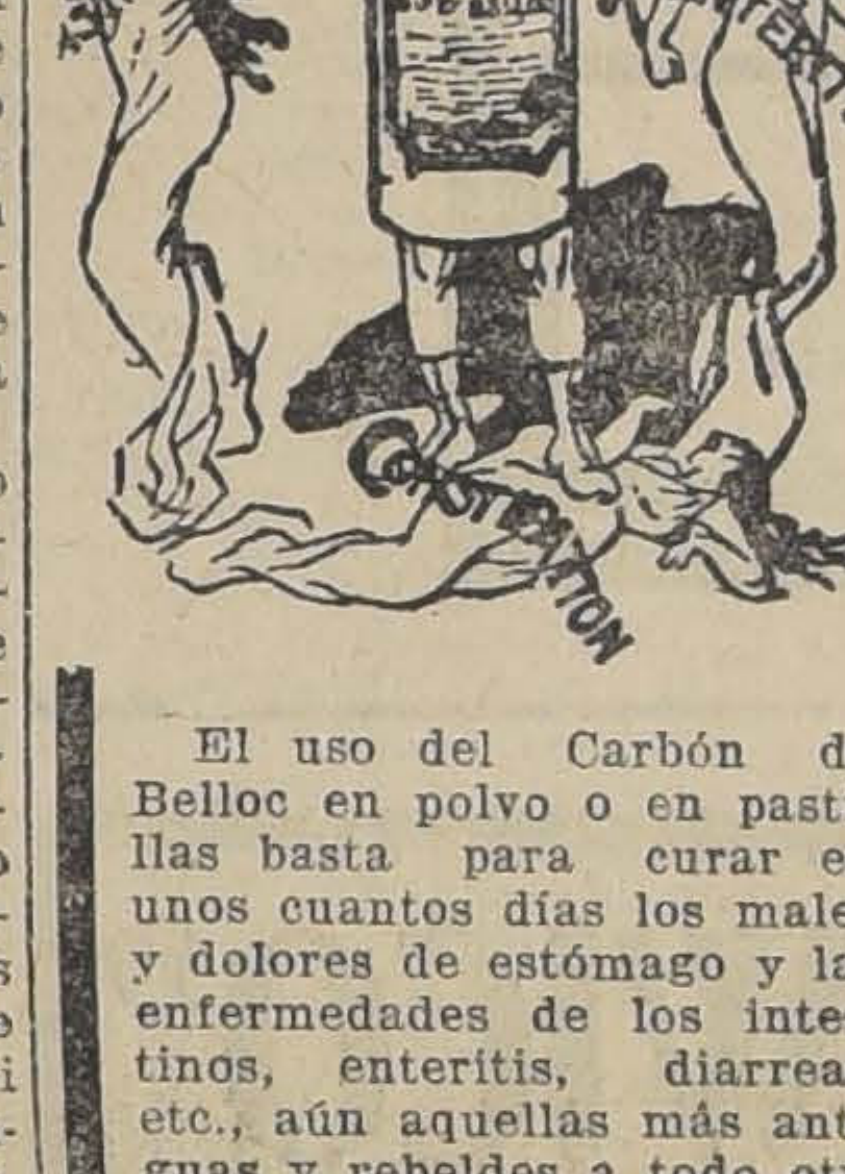
¿Ve Ud. ese cojoso?
EL LE CURARA A UD.

El uso del Carbón de Belloc en polvo o en pastillas basta para curar en unos cuantos días los males y dolores de estómago y las enfermedades de los intestinos, enteritis, diarreas, etc., aún aquellas más antiguas y rebeldes a todo otro remedio. En el estómago produce una sensación agradable; excita el apetito, acelera la digestión y hace que desaparezca el estreñimiento. Es soberano contra la pesadez de estómago que sigue a las comidas, las jaquecas, que resultan de malas digestiones, las acedías, los eructos y todas las afecciones nerviosas del estómago y de los intestinos.

Pastillas Belloc.—Las personas que lo prefieran podrán tomar el Carbón de Belloc en forma de Pastillas Belloc. Dosis: una o dos pastillas después de cada comida.

De venta en todas las farmacias y droguerías. Depósito: Maison L. FRERE, 19, rue Jacob, París.

Advertencia.—Se ha tratado de imitar el Carbón de Belloc, pero tales imitaciones no pueden ser eficaces, ni curar, a causa de su mala preparación. Para evitar confusiones, mírese siempre si la etiqueta lleva el nombre de Belloc y exíjase en ella las señas del laboratorio: Maison L. FRERE, 19, rue Jacob, París.

JUBOL
reeduca el intestino

Estreñimiento
Almorranas
Enteritis
Insomnios
Vértigos

Comunicaciones a la Academia de Ciencias de Paris (28 Junio 1909), y a la Academia de Medicina de Paris (21 Dec. 1909.

Para estar en buena salud tomad cada noche un comprimido de JUBOL

El JUBOL reeduca el intestino, digiere los alimentos que se encuentran en él y, sin medios violentos, devuelve suavemente al intestino la costumbre de funcionar.

OPINIÓN MEDICAL:

« Para descargarse pronto del estreñimiento, basta solo al enfermo tragar sin masticar, cada noche, de 1 à 3 comprimidos de Jubol. Por un hemorroidario ese remedio tiene gran valor. Es tan verdad que las almorranas es una enfermedad muy frecuente que por todos los médicos que leeran estas lineas, no hay uno solo que no pueda certificar la veracidad de lo que precede.

Profesor PAUL SUARD,
Antiguo prof. agregado a las Escuelas de Medicina Naval,
Antiguo Médico de los Hospitales franceses.

Establecimientos Chatelain, 2, rue Valenciennes, Paris.
Concesionario para Chile : AM. FERRARIS, 1295 Compañía, Santiago.

Globéol
y la Anemia

Convalecencia
Neurastenia
Insomnios
Agotamiento nervioso

Remineraliza los tejidos. Alimento el músculo y el nervio.

Tonico vivificante aumenta la fuerza de vivir.

Establecimientos Chatelain, 2, rue Valenciennes, Paris. Concesionario para Chile AM. FERRARIS 1295 Compañía, Santiago

Comunicación a la Academia de Medicina de Paris el 7 Junio 1910.

Arrebatada a la anemia por el GLOBÉOL

« Extracto total del suero y de los glóbulos de la sangre, el *Globéol* es incontestablemente el más activo de los productos, de todos los preparados orgánicos o minerales ponderados como reparadores de la sangre. Es al mismo tiempo el mejor de los tónicos nerviosos conocidos, lo que le permite devolver rápidamente la facultad de dormir a aquellos que la perdieron a consecuencia de agotamiento nervioso. »

Dr DELSAUX,
Médico sanitario marítimo.

MANIOBRAS DE LA III DIVISION

SE EFECTUARA EN LOS PRIMEROS DIAS DE MARZO

Entre el 1.o y el 8 de Marzo próximo se efectuarán las maniobras de la III División en la provincia de Concepción.

En estas maniobras tomarán parte los cuerpos siguientes: Valdivia No. 8; Chillán No. 9; Chacabuco No. 6; Lautaro No. 10; Dragones No. 1; Chorrillos No. 3; Grupo de Artillería Aldunate número 8; Batallón Zapadores Concepción No. 3, y el Batallón de Tren No. 3.

Estas unidades se concentrarán en el sector comprendido entre Concepción, Tomé y Dichato.

SORTEO DE CONSCRIPTOS

SE EFECTUARA HOY

Hoy, a las 12 M. y presidido por el Comandante General de Armas de la Provincia, se dará principio en la Sala de Sesiones de la I. Municipalidad al acto del sorteo de los conscriptos de la clase de 1900 o sea de los ciudadanos de 20 años de edad y que según el respectivo decreto de convocatoria del presente año deberán presentarse a reconocer cuartel el 15 de Mayo próximo.

Dicho acto como la ley lo dispone es público y la Junta respectiva antes de efectuar el sorteo aceptará a los ciudadanos que se presenten en el carácter de voluntarios, los cuales en conformidad al decreto reglamentario de la ley podrán elegir cuerpo siempre que reunan los requisitos del caso; y si quisieren ingresar a arma montada, deberán llevar al cuerpo un caballo que reuna las condiciones de los del Ejército.

Policía de Valparaíso

Nombramiento de Prefecto

El Ministerio del Interior ha nombrado al coronel don Rafael Naranjo, prefecto de la policía de Valparaíso en reemplazo del señor Luis Vargas que renunció.

Sociedad Mutual de Comerciantes

Se nos pide citar al directorio para que concurra hoy a las 2 de la tarde, a la Municipalidad de Santiago, a fin de presenciar el sorteo de los cien comerciantes que debe efectuarse en conformidad a la ley.

EJERCITO Y ARMADA

PREFECTO DE VALPARAISO. — A disposición del Ministerio del Interior, ha sido puesto, por decreto de fecha de ayer, el coronel señor Rafael Naranjo J., actual inspector de los Depósitos de Armamentos de la II División, para que sea nombrado Prefecto de Policía de Valparaíso.

Para reemplazar al coronel Naranjo se da como candidato al coronel señor Brownell.

4.a BRIGADA DE CABALLERIA. —El 5 de Marzo próximo se hará cargo de su puesto el jefe de la IV Brigada de Caballería el coronel don Benjamín Gutiérrez.

ASCENSO.—Se ha declarado que el capitán de Ejército señor Humberto Gordon Benavides, cumple seis años en el grado y los requisitos para el ascenso el 21 de Marzo de 1920.

ESCUELA DE AERONAUTICA MILITAR.—La suma de 7.000 pesos se ha concedido para arreglos del aeródromo de la Escuela de Aeronáutica Militar.

LICENCIA.—Por motivos de salud se le ha concedido un mes de licencia al capitán de fragata señor Francisco Domínguez.

NOMBRAMIENTO. — Se ha nombrado al cirujano de fragata señor Manuel Valenzuela C., cirujano de navío de la Armada.

CADETES DE LA ESCUELA DE INGENIEROS DE LA ARMADA— Se han nombrad cadetes efectivos supernumerarios de la Escuela de Ingenieros de la Armada, los señores Julio Freitas Cortés, Eduardo Nenon Ch. Washington Green G. Augusto Garavich W. Ramón L. Carrasco C., Eugenio Almarza R. Emilio González M., César Parada B., Juan Brasotti L., Ramón Zelada C., Mariano Tiené, Benjamín Velasco, Luis Kappes D., Raúl Alvarez B., Fabio Couyon Ch., Pablo Rozas M., Pablo Müller, B. Martínez Contreras, Enrique Malfanti, Eduardo Couden, Andrés Martínez N., Luis Morales, Jorge B. González, Julio González y Oscar Krapp Cabezas.

INFRACTORES A LA LEY DE RECLUTAS Y REEMPLAZOS.—Ramón García Egaña, Alberto Aliaga Acevedo y Vicente Silva Espinosa cumplirán su condena en el Regimiento Pudeto, por infractores a la ley de Reclutas y Reemplazos, condenados por los diversos Juzgados de esta capital.

EDUCACION

ESCUELA DE TELEGRAFIA ELECTRICA. —La matrícula de esta escuela estará abierta desde el 20 del presente, hasta el 20 del próximo mes.

Hay dos cursos anuales, uno para jóvenes y otro para señoritas, que funciona cada uno dos veces por semana, de 7 a 9 de la noche, dando así facilidades para que muchos jóvenes y señoritas ocupados durante el día, puedan aprender esta profesión de bastante porvenir, por cuanto a todos los telégrafos de Chile le falta personal.

En este establecimiento se enseña telegrafía eléctrica, técnica y práctica, especialmente la recepción por medio del oído.

Las personas que deseen ingresar, podrán presentarse diariamente de 2 a 9 P. M., a la Oficina de la Escuela, la cual está ubicada en la Avenida Blanco Encalada N.o 2437, entre Avenida España y Molina, premunidas de la fe de bautismo, certificados de honorabilidad y buena conducta, y certificar haber cursado, por lo menos, sexto año de una escuela superior.

Se preparan especialmente aspirantes hombres para el Estado.

Más datos se obtendrán hablando personalmente con el director del establecimiento.

NOTICIAS ADMINISTRATIVAS

EL ADMINISTRADOR DEL FERROCARRIL DE ARICA A LA PAZ. —Se ha dirigido al norte el señor Guillermo Pérez Valdivieso, nombrado recientemente administrador del Ferrocarril de Arica a La Paz, a hacerse cargo de su puesto.

AGUA POTABLE DE CURICO. — Ha sido solicitada por la Inspección de Agua Potable y Desagüe el material necesario para los trabajos de mejoramiento para el servicio de agua potable de Curicó.

ESCUELA DE VILLA ALEGRE.— Se ha solicitado del Ministro de Industria nombre la comisión que deberá recibirse definitivamente de los trabajos de construcción de la escuela rural de Villa Alegre, departamento de Curicó, contratados con don Julio Erazo, quien hizo cesión y traspaso de sus derechos al actual contratista señor Adolfo Blanco.

Al mismo tiempo se insinúa que dicha comisión podría quedar compuesta del señor Visitador de Escuela del respectivo departamento, del ingeniero visitador de la Dirección de Obras Públicas señor F. Fernández y del arquitecto señor Carlos Cruzat, también de esta Dirección.

AGUAS DEL RIO TENO.—Mañana a las 2 de la tarde, se abrirán las propuestas en la Dirección de Obras Públicas para la regularización de las aguas del río Teno en las obras que se ejecutan en las lagunas del Planchón.

INSTITUCIONES DIVERSAS

CENTRO SOCIAL PENQUISTA. — Un numeroso grupo de penquistas se reunieron el Jueves 12 del presente con el objeto de echar las bases de este centro.

Después de un detenido estudio sobre la forma cómo debe regirse esta institución, se pasó a nombrar el directorio.

—Cítase a junta general para el Jueves 19, a las 9 1|2 P. M.

CRONICA POLICIAL

EL CRIMEN DE LA CALLE HUERFANOS.— En la tarde de ayer, el Juez del 3er. Juzgado, don Alfredo Rondanelli, siguió preocupándose de la substanciación del sumario iniciado a raíz del crimen de la calle Huérfanos, del que fué víctima la señora María Abello Romo de Pacheco.

El autor de este crimen, su esposo Manuel Pacheco Miranda, fué llamado por el señor Rondanelli, a fin de tomarle nuevas declaraciones, manifestándose éste confeso de su delito.

Hemos podido imponernos en el Juzgado, de que dos días antes de ocurrir este crimen, la señora madre de la extinta había presentado una querella criminal en contra de Pacheco, acusándolo de calumnia en contra de su esposa. Acompañó a la demanda correspondiente, una carta en que prometía matar a esta última y a una de sus hijitas, en caso de que no se fueran a su casa. Daba de plazo, para este objeto, dos días, al término de los cuales ocurrió el hecho a que nos referimos.

Por lo anterior, la justicia ha establecido que se trata de un crimen premeditado.

JUZGADO DE TURNO.— Durante el curso de la presente semana, estará de turno el 4.o Juzgado del Crimen, atendido por el Juez señor Marco A. Aguirre, haciendo de Secretario el señor José Luis Donoso quien reasumió ayer su puesto.

VISITAS DE CARCEL. — Ayer practicaron las visitas de cárcel los Jueces del Juzgado del Crimen, no habiendo recibidos reclamos de importancia de parte de los reos.

LO DE LA INSPECCION DE LAS CASAS DE PRESTAMOS.—Con motivo de una publicación hecha ayer por un diario de la localidad, en la que hacía saber que el ex-Juez suplente del 4.o Juzgado del Crimen, don Francisco Rosende, durante sus funciones, había dictado una sentencia por la que absolvía definitivamente al señor Federico Roa Urzúa, procesado con motivo de los incidentes de las Casas de Préstamos, ayer, un empleado de este Juzgado nos pidió hacer público que en la sentencia expedida por el señor Rosende, no absuelve definitivamente al señor Roa, sino que en aquella parte a que se refiere a la ''Ponderación de Saldos''.

ORDEN DE APREHENSION. —En la tarde de ayer, el Juez del 3er. Juzgado del Crimen, don Alfredo Rondanelli, expidió una orden de arresto para la señorita Violeta Browne, con motivo de haber atropellado con su auto a la señorita González Cortés, a principios del mes de Enero próximo pasado, y a cuyas consecuencias dejó de existir.

El hecho ocurrió en calle de Agustinas, al llegar a la de García Reyes.

La orden se basa en un cuasi delito de homicidio.

ROBO DESCUBIERTO.—Ayer se dió cuenta a la justicia de haber sorprendido a ciertos individuos que desde hacía tiempo estaban robando en la casa ubicada en calle Compañía y signada con el número 2624, en circunstancias que la familia se encuentra veraneando en Viña del Mar.

AGRESION CON CUCHILLO. — Ayer fué puesto a disposición del Juzgado de turno, Ismael Vergara, por haber agredido con cuchillo a Segundo Horacio Contreras, infiriéndole dos heridas graves en el costado izquierdo.

Contreras fué llevado a la Asistencia Pública, en donde quedó hospitalizado.

ATROPELLADO POR UN CARRO.—La policía de la 1.a Comisaría remitió ayer a la Asistencia Pública al niño Enrique Bertio V., de 14 años de edad, quien presentaba graves contusiones en el cuerpo a consecuencia de haber sido atropellado por el carro N.o 229, gobernado por Ignacio Valenzuela.

POR HURTO.— Ricardo Figueroa fué puesto a disposición del Juzgado, aprehendido por la policía a petición de la señora Juana Farfant de Videla, quien lo acusa de haber penetrado a su casa y le hurtó varias especies que no puede precisar su monto.

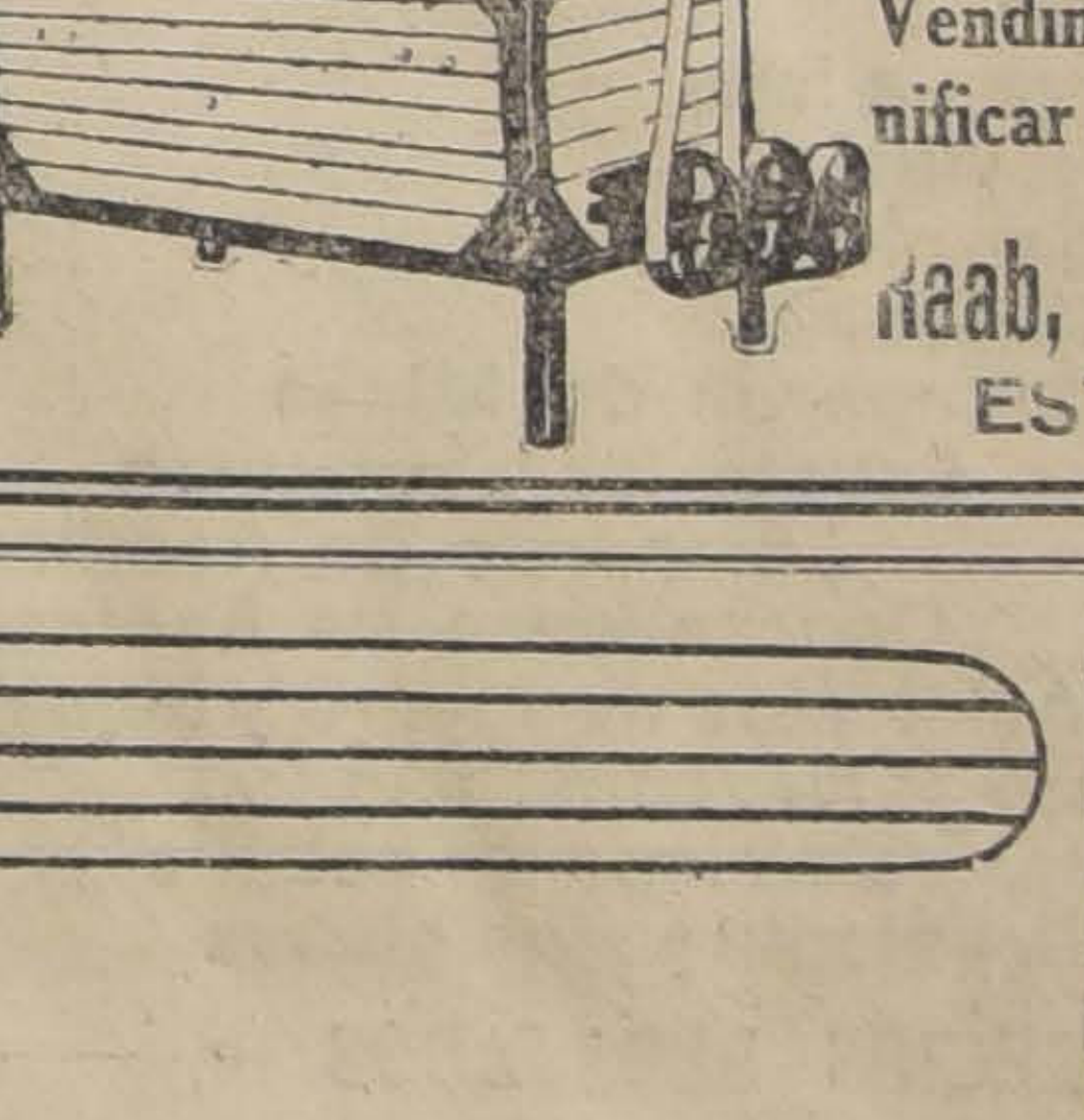
Vendimiadoras MARMONIER
Vendimiadoras GAROLLA

OFRECEMOS a precios sin competencia, 20 diferentes modelos de Moledoras de Uva, y Vendimiadoras para vinificar en tinto y blanco

Raab, Bellet y Cía.
ESTADO, 235

INAUGURACION DE LA
Mercería y Ferretería PORTEÑA
602 PUENTE 602 ESQ. DE SANTO DOMINGO

Con motivo de la apertura de esta casa, ofrece un surtido completo de

Menaje de Casa
Artículos para Constructores
Herramientas para Agricultores
Herramientas para Artesanos

PRECIOS BAJOS

Feria de Productos
DE VALPARAISO
(Local del Mercado de las Delicias)

Avisamos a los señores AGRICULTORES y COMERCIANTES que estamos en condiciones de recibir desde luego mercaderías para la PRIMERA FERIA QUE SE EFECTUARA EL JUEVES 4 DE MARZO PROXIMO.

Las mercaderías deberán remitirse a Est. Barón.

RUIZ TAGLE, CARVAJAL & CIA.

VALPARAISO, Cochrane 642 :-: SANTIAGO, Agustinas 1113

ROBLE Para Construcciones EN DIMENSIONES CORRIENTES **OFRECEMOS** Despachos Rápidos Con Carros propios

ALONSO Y DIEZ
OFICINAS
DELICIAS 2827 SANTIAGO | ESTACION PITRUFQUEN

CONCURSO

Cítase a un concurso de planos para la construcción de un

Restaurant en el Parque San Cristóbal

Bases y antecedentes en la Intendencia de Santiago.

Se recibirán los trabajos hasta el 1.o de Marzo del presente año. Primer premio: $ 1,000; segundo premio: $ 500.

La Comisión de Ornato del Cerro San Cristóbal.

1.o Marzo

AZUCAR

Granulada y de Pancitos

Vendemos a los precios más bajos de plaza por grandes y pequeñas partidas

Toda clase de abarrotes y provisiones por Mayor y Menor expendemos a precios fuera de toda competencia

Consultar precios, para negociantes los tenemos rebajados en varios artículos

Calle M. Montt 2951

Esquina Meiggs a una cuadra de la Estación Central

J. Ciangherotti Anselmi y Cía.

Teléfono Ingles 128 Estación

Harinas—Tees—Aceites—Vinos—Carburo—Yerba etc. etc.

15-F

"ACETILENA"

ESPECIAL OPORTUNIDAD

Tinas de Baño
Calentadores a leña
Baños lluvias
Refrigeradores
Ventiladores
Lámparas de Minas
Lavaplatos y botaguas
Lámparas de Acetileno
Generadores de Acetileno
Artefactos de hierro y hojalata
Fierro galvanizado liso
Lamparitas eléctricas de bolsillo
Excusados de patente y silenciosos

— PRECIOS REBAJADOS —

Instalaciones completas de Acetileno para 10 luces

PRECIO EXCEPCIONAL $ 200.00 m/c
CARBURO 1.a calidad $ 25.00 tarro de 46 kilos

CASA ANDRES DUBOIS

SANTO DOMINGO 1077 :: Casilla N.o 291 :: SANTIAGO
Teléfono Inglés 1504-Central

---

30 Carneros Hamshiredown

(Cabeza y patas negras)

En estado de servicio, hijos de carneros importados y ovejas seleccionadas, LLEGADOS DE CATEMU

SE REMATARAN EL MARTES 17

a las 3 P. M. en el

ESTABLECIMIENTO ARTURO CALVO

SUCESORES

Eduardo Rodríguez & Cía.

HUERFANOS 2355

17-F

Cuando Ud. use los famosos Neumáticos

"VACUUM CUP"

Podrá apreciar sus verdaderos méritos con respecto a economía y seguridad.

Igualmente son tan buenos en el campo y en la ciudad.

Su precio es más bajo que el de muchos neumáticos inferiores.

Pídalos a sus importadores.

MORRISON & Co.

AHUMADA 77-65 :-: SANTIAGO :-: CASILLA 212

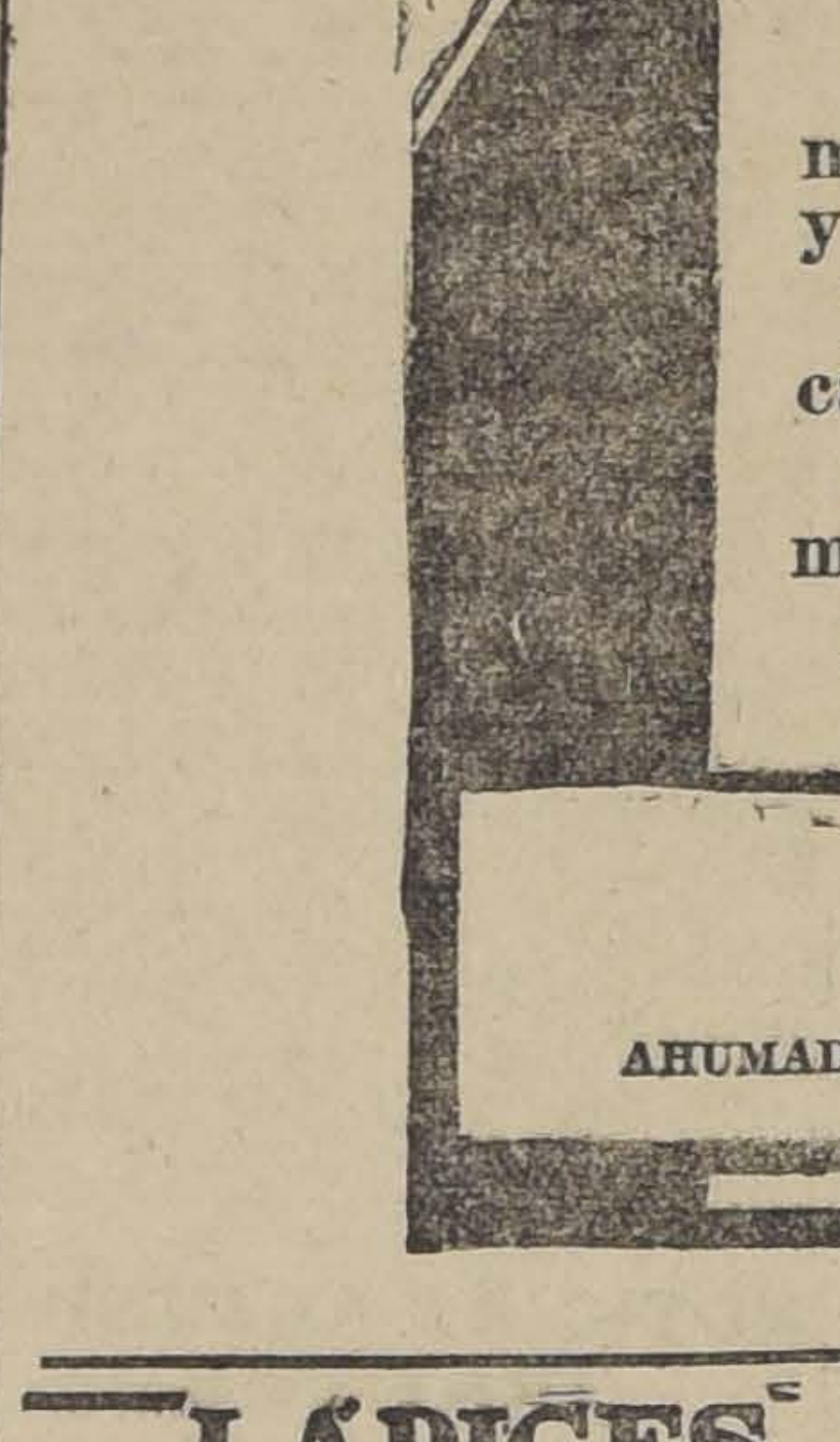

LÁPICES VENUS

El "VENUS" de fama Universal es la BASE DE COMPARACIÓN

17 Grados en Negro; 2 de Copiar; Mediano y Duro

LÁPICES VELVET

(Banda Azul)
Considerado el mejor lápiz comercial

American Lead Pencil Co.
Nueva York, E. U. de A.

REPRESENTANTE:

E. E. WRIGHT

MORANDE 342-346
Teléfono Inglés 432
Casilla 1837

Patentes de Invencion

Al Ministerio de Industria se han presentado:

Don **RAFAEL ARREDONDO AREVALO**, pidiendo patente de invención para "Un procedimiento de fotografía múltiple, simultánea, que permite tomar la fotografía de una misma persona instantáneamente y en diversas posiciones".

16-F

El señor **ARTHUR JOHN ROACH CUMING**, de Londres, pidiendo patente de invención para "Mejoras en la manufactura de placas y receptáculos destinados a la construcción de edificios, y su aislamiento contra el calor".

El señor **AMOS HENRY SMITH**, de New York, pidiendo patente de invención para "Mejoras introducidas en los mecanismos adaptables a máquinas de plancha giratoria, para la entrega de hojas de papel".

Se da este aviso para los efectos de las disposiciones reglamentarias correspondientes.

EL JEFE DE LA OFICINA DE PATENTES DE INVENCION.

19-f.

CASAS
PARA ESCUELAS

Pídense propuestas públicas para dotar de local a las siguientes escuelas del departamento de Santiago, por el canon que se indica y dentro del radio que se expresa:

Escuela N.o 14—Radio: Blanco Encalada, Grajales, Castro y Echáurren. Canon máximum anual 8,400 pesos.

Escuela N.o 159.—Radio: Victoria, Marina de Gaete, Arturo Prat y San Francisco. Canon máximum anual: $ 5,400.

Las propuestas se abrirán el 21 del mes actual, a las 3 P. M., en la Sección Locales de la Inspección General de Instrucción Primaria, en donde se darán los datos que se soliciten.

El Inspector General de Instrucción Primaria

17-F

Nafta "WICO"

PRECIOS DE HOY:

NAFTA WICO, EITIQUETA VERDE.. .. .. $ 28.00 M|C.
NAFTA WICO, ETIQUETA AMARILLA.. .. .. $ 31.00 M.C.

PARAFINA "CALORIA"

PARAFINA CALORIA DE 115°.. .. .. $ 23.50 M|C.
PARAFINA CALORIA DE 150°.. .. .. $ 24.80 M|C.

ENTREGADO A DOMICILIO:

ORDENES A.

WEST INDIA OIL CO.

BANDERA 84, ESQUINA MONEDA

TELEFONO INGLES 2933; NACIONAL 79 :-:CASILLA 3315

AMUEBLE UD.

su casa con muebles sólidos, elegantes y con grandes

FACILIDADES DE PAGO

en la Fábrica

"La Americana"

ARTURO PRAT 1272

ENTREGA INMEDIATA.

2-F

Agente de Seguros para Santiago

necesita una Compañía de Seguros de Vida. Buen sueldo y comisión. Indispensable certificados de honorabilidad.

Presentarse: Bandera 239

Unicamente de 9 A. M. a 12 M.

15-F

RESIDENCIA

Vendo con facilidades de pago y en condiciones de precio muy moderadas, una espléndida casa quinta dentro de la ciudad y con carros a dos cuadras de distancia. Tiene diez habitaciones y ocho departamentos de servicio. Instalación de baños. Instalaciones de gas y eléctrica. Todas las piezas con parquet. Salón decorado. Se venden igualmente las elegantes lámparas eléctricas que tiene actualmente la casa.

Tratar con **RUPERTO TAPIA MIRANDA**

1150 — AGUSTINAS — 1150

17-F

TOME DEPURATIVO RICHELET
sin cambiar nada en su modo de vivir

Tal es el precioso consejo que dán, actualmente, todos los médicos celosos de su autoridad, cuando se les consulta respecto a una enfermedad de la piel ó una afección de origen artrítico. Efectivamente: por grandes que sean la antigüedad y la gravedad de la enfermedad, siempre se ha obtenido una curación rápida y duradera mediante el uso del

Depurativo Richelet

Este potente purificador y regenerador de la sangre, está justamente considerado como infalible en el tratamiento de las Enfermedades de la piel (Eczemas, Psoriasis, Acné o Barros, Sicosis, Herpes o Empeine, Granos, Comezones, etc.), de las Ulceras de las piernas, de los reumatismos, de la Gota, de los Desórdenes de la circulación (Varices, Flebitis), de las Manifestaciones de origen sifilítico, etc... Es indispensable, en concepto preventivo, efectuar, por lo menos, dos curas cada año.

El tratamiento Richelet se encuentra en todas las buenas farmacias.
Un folleto ilustrado acompaña siempre á cada frasco.
Laboratorio L. RICHELET de Sedan,
6, Rue de Belfort, Bayona (Francia).

FABRICA DE PUERTAS, VENTANAS, GALERIAS Y PERSIANAS DE TODAS CLASES

GRAN EXISTENCIA PARA ENTREGA INMEDIATA, OFREC

LA REPUBLICA

Desvío, Barraca y Fábrica: República 717, Esquina Domeyko

Puertas una hoja tablero y ½ cuerpo, desde.. .. .. $ 18
50,000 Listones para parquets, zócalo, piso y cielo.

Carpinteros: Completo surtido en batientes, peinazos, pilillos y molduras. Correderas para mesas, escopleaduras p persianas.

EN TORNEOS: Completo surtido en patas para m balaustros de escalas, mangos para plumeros y se hace t clase de trabajos.

Despacho rápido a provincias por pequeñas y gran partidas. Por carros completos desde mi DESVIO ESCOBEDO.

BASAS DE PIEDRA

Casilla 3081 :-: Teléfono Inglés 182, Parque
MANUEL ESCOBEDO M.

MARMOLERIA
"BOTTINELLI"

CIENFUEGOS, 67 :-: TELEFONO, 68
Especialidad en: Altares, Mausoleos, Grad
Pisos y Mármoles importados para Muebles
Precios sin competencia -- Trabajo rápido

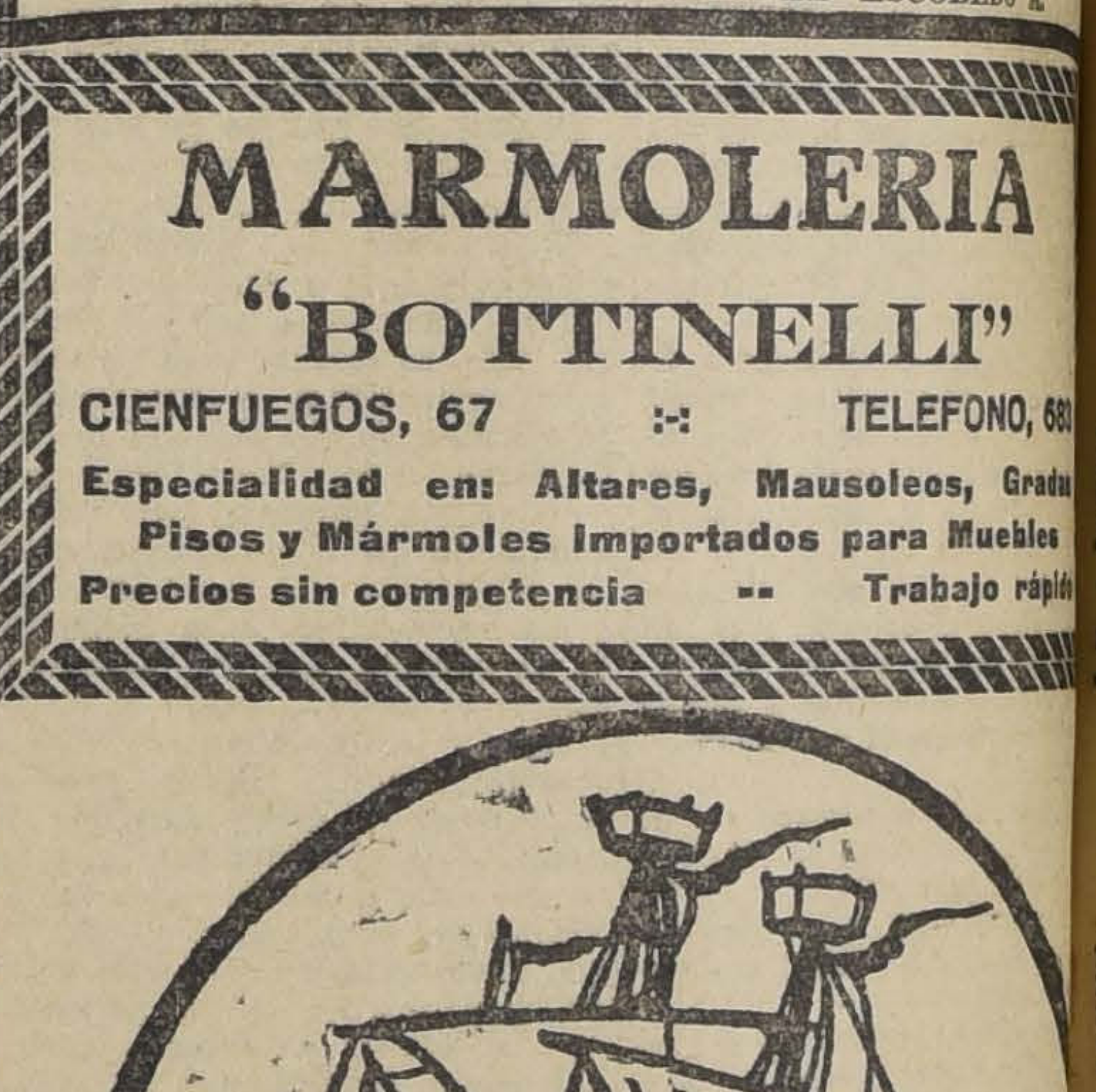
LA EMPRESA ELECTRICA CHILENO-ALEMANA
ESTA RECIBIENDO SU ANTIGUO SURTIDO A PRECIOS SIN COMPETENCIA

CERRO SAN CRISTÓBAL

PROPUESTAS PULICAS

Se solicitan propuestas públicas para la construcción y explotación de un **RESTAURANT** en el Cerro San Cristóbal.

Asimismo se solicitan propuestas públicas para la construcción y explotación de un **ASCENSOR** o **FUNICULAR**, que partiendo de la subida por Pío IX llegue a la cumbre.

Planos, bases y antecedentes pueden consultarse diariamente en la Secretaría de la Intendencia de Santiago, de 10 a 12 M.

Las propuestas se abrirán ante la Junta de Ornato el Miércoles 5 de Mayo próximo, a las 2 P. M., en los salones de la Intendencia de Santiago.

EL SECRETARIO

5-Mayo.

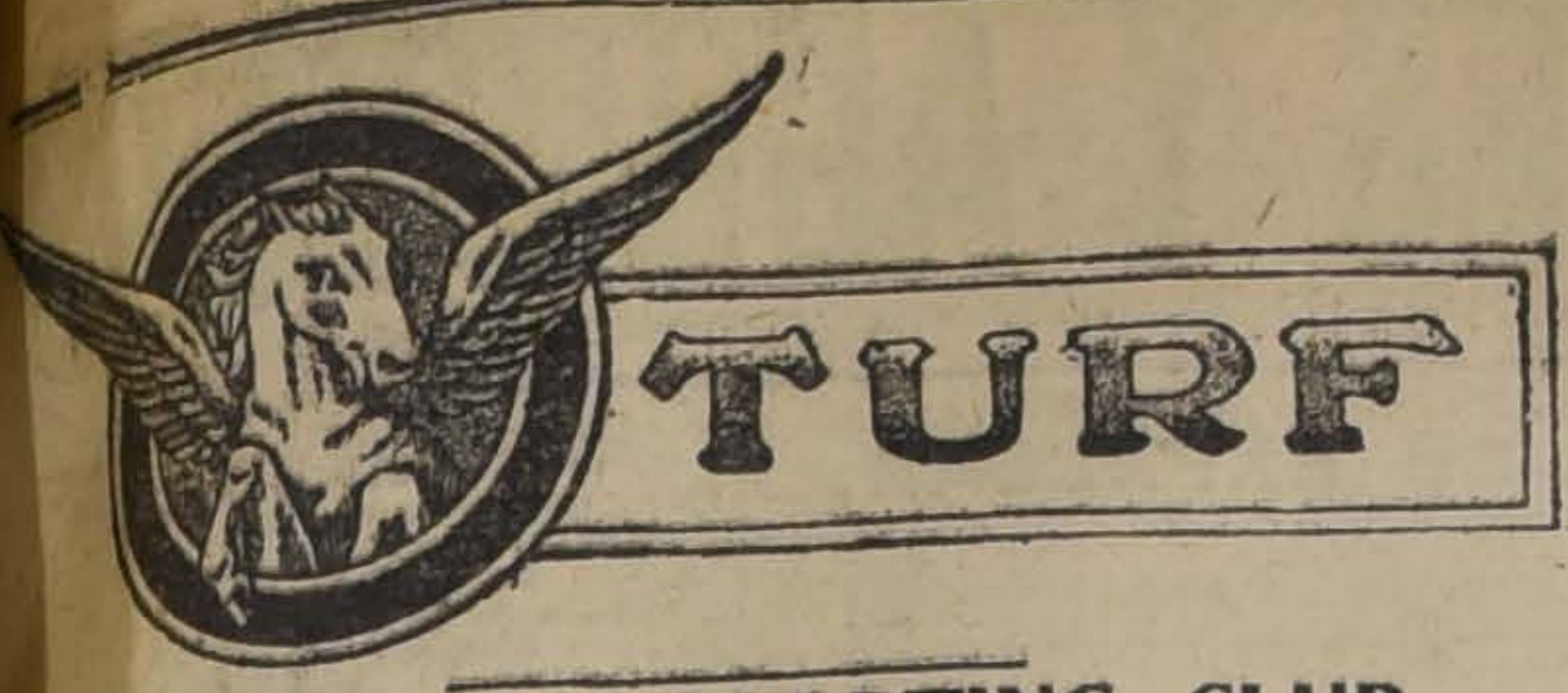

VALPARAISO SPORTING CLUB

LAS CARRERAS DE LA TARDE

Apreciaciones y pronósticos

Un programa sobresaliente, es el que se desarrollará esta tarde en el hipódromo viñamarino, cuya prueba fundamental, es el clásico Juan S. Jackson, carrera instituida para recordar la memoria de ese distinguido sportman, que fué uno de los más tesoneros iniciadores de este sport, en nuestro país. Además de la recompensa de 12 mil pesos, el vencedor tiene derecho a una copa de plata, que es un legado que dejó establecido el señor Jackson antes de su muerte.

Siete anotaciones, ha reunido este año la importante carrera, y dicho sea de paso, la carrera se presenta más difícil, que lo que en el papel aparece. Sin embargo, las simpatías tendrán que repartirse en Glasgow y Detonación, ya que Fideline parece no conservar el estado que demostró en la última temporada de la capital. De los otros, Durham se le ha estado llevando su preparación con todo tino y esmero y tal vez puede ser que el ganador del "Tanteo" desempeñe un lucido papel. Por fin nombraremos a His Majestic, que debutando hace días, en la pista de Viña con 58 kilos, alcanzó un laborioso triunfo.

Respecto a Pasco y Giacomo, diremos con franqueza, que no nos impresionan.

En resumen, nuestro candidato es Glasgow y para el placé Detonación.

La prueba de apertura, la constituyen los 1.400 metros, del premio Hebrón, donde se han dado cita elementos de reconocida calidad.

Cárpatos, a 53 kilos, es un serio competidor, y otro tanto, se puede decir de Tiránica, a la que le dispensa un kilo, y de Gladstone, que acaba de producir una performance sobresaliente. La sorpresa puede ser Minerito, que si lo dejan tomar vuelo, les puede ganar de una hebra.

A nosotros nos gustan: Tiránica, San Sebastián y Gladstone, en este orden.

La prueba reservada a productos de dos años, se presenta como siempre, con las características de la mayor incertidumbre. Sin embargo, se citan los nombres de Hispano, Espadaña, Tierra Santa, Folletín y Vuyú, como los probables vencedores.

Por las informaciones que tenemos de Viña del Mar, vamos a preferir a la pupila del Stud Limited, para ganador, dejando en los siguientes, a Hispano y Tierra Santa.

La tercera carrera, premio Harkaway, para caballos no ganadores de $ 20.000, puede resultar una prueba de interés.

Entre los más bien colocados, merecen citarse a Horcón, que el Domingo llegó segundo de Picacero; Trebizonda, que va peligrosamente liviana; Brougthy Ferry, cuya performance del Domingo la consideramos falsa, y Miss Olga, que puede imponerse en los tramos finales Nuestra carta es Horcón, para ganador y para los placées B. Ferry y Miss Olga.

En la quinta carrera, premio Harvester, sobre una milla, la opinión deberán repartírsela Bow, Pequén, Barbieri y Silver Lassie. A nosotros nos gusta para ganador esta última, a pesar de que no figuró el Domingo en la prueba ganada por Gladiadora, donde Barbieri y Bow, la precedieron.

Para los placées, indicaremos a Barbieri y Pequén.

Una brava carrera promete ser el premio Hampton, donde la mayoría de los anotados tienen opción al triunfo.

Vistula, a 52 kilos, parece llevar la primera opción, la hija de Volador, ha progresado mucho y después de la colocación que tuvo en días pasados, detrás de Betún, Detonación y Pelo de Oro, hoy debe ser un candidato muy indicado. Para los puestos del placé recomendamos a Queño y Gladiadora. La sorpresa puede ser Guabiyú.

La prueba de clausura la constituye el handicap de fondo sobre 2,400 metros del premio Harry Melton, carrera de pronóstico difícil, por lo numeroso del lote y la amplitud de la escala del handicap.

Tirteo, aunque carga el top weight, es el más serio competidor; Cachiyuyo puede ganar de una hebra; Gull, hace quince días remató tercero detrás de Ocampo y Tirteo; Clavija ha progresado mucho en su training; Esteta, va en su tiro y con un peso muy cómodo, y, por último, Alum y Cuncumen, son demasiados peligrosos. Nosotros vamos a preferir a Clavija para ganador y para los puestos siguientes a Gull y Esteta.

RESUMEN

1.a Tiránica, San Sebastián y Gladstone.

2.a Espadaña, Hispano y Tierra Santa.

3.a Horcon, B. Ferry y Miss Olga.

4.a Glasgow, Detonación.

5.a Silver Lassie, Barbieri y Pequén.

6.a Vistula, Queñe y Gladiadora.

7.a Clavija, Gull y Esteta.

Probables montas y competidores

1.a Carrera. — 1,400 metros. — Espartilla, R. Hernández; Cárpatos, M. Gamboa; Minerito, Alf. Silva; Tiránica, J. Vergara; Drina, L. A. Orellana; Porto Alegre, R. Flores; Rabudo, F. Rosas; Gladstone, A. Molina; San Sebastián, J. Arancibia; Decano, H. Ramírez; Gamma, C. Cruz.

2.a Carrera. — 800 metros. — Electron, no corre; Albaycin, G. Aravena; Clavileño, M. Silva; Folletín, F. J. Muñoz; Hispano, M. Verdejo; Nonada, E. Rodríguez; Parlante, R. Piérola; Pegote, F. Rosas; Tiradente, N. Oteiza; Assaye, J. F. Bernal; Espadaña, H. Michaels; Tierra Santa, R. Flores; Vuyu, J. Vergara.

3.a Carrera. — 1,400 metros.— Ruric, J. Salfate; Minerito, no corre; Eylau, A. Molina; B. Ferry, M. Verdejo; Compiegne, E. Carrillo; Ohio, E. Rodríguez; Daventry, J. Vergara; Larmes H. Ramírez; Lag, R. Hernández; Miss Olga, H. Contreras; Bastián, A. Silva; Horcon, C. Rosas; Vendimia, J. Arancibia; Trebizonda D. 2.o López; Lord Beryl, N. Ramírez; Merengue, O. Montenegro.

4.a Carrera. — 1,600 metros. — Detonación, H. Michaels; Durham, M. Baeza; Giácomo, M. Verdejo; His Majesty, J. Salfate; Pasco, E. Carrillo; Fideline, A. Molina; Glasgow, J. F. Bernal.

5.a Carrera. — 1,600 metros. — Huérfana, S. Villanueva; Bow, F. Rosas; Pequén M. Gamboa; Sancho Panza, A. Silva; Barbieri, H. Michaels; Lochinwar, Alf. Silva; Vicking, J. Arancibia; Defensa, H. Contreras; Silver Lassie, H. Michaels.

6.a Carrera. — 1,400 metros. — Mary Garden, E. Rodríguez; Vístula, H. Michaels; Esparceta, G. Adasme; Galia, F. Rosas; Queñe, M. Gamboa; Cárpatos L. A. Orellana; Guabiyú, A. Molina; San Sebastián, J. Arancibia; Gladiadora, Alf Silva; Coronis, J. Oregón; Embrollona, H. Ramírez; Reflejo, D. 2.o López.

7.a Carrera. — 2,400 metros. — Tirteo, J. F. Bernal; Ossyris, V. Jara; Turpin, J. Salfate; Cachiyuyo, E. Carrillo; Darwin, J. Vergara; Alum, P. P. Quezada; Cuncumen, M. Gamboa; Gull, M. Pérez, Clavija, H. Michaels; Dee, R. Flores; Esteta, J. Oregón; Valmont, A. Molina; Glengarry, J. Arancibia; Willingly, A. Silva; Liverpool, J. M. Becerra; Falsete, H. Ramírez; Cebu, Alf. Silva; Be Quick, D. 2.o López.

CONVIENE
a los Dueños de Automóviles
FORD
ordenar sus trabajos de reparaciones a nuestro
GARAGE
SAN MIGUEL esquina MONEDA
especialista exclusivamente en automóviles Ford.
Así tendrán la seguridad de haber hecho las reparaciones con
Repuestos Legítimos "Ford"
los únicos que deben usarse para reemplazar las piezas originales.
Nuestros talleres cuentan con elementos modernos y técnicos especialistas, lo que nos permite hacer
Trabajos rápidos y económicos
Departamento
— de —
Automóviles
CATEDRAL 1037
GIBBS & CO.

Valparaíso Sporting Club

8.as Carreras de Verano

DOMINGO 15 DE FEBRERO DE 1920

PRIMERA CARRERA.—A las 2.30 P. M.—Premio HEBRON.—1,400 metros.—Para caballos de 3 años que no hayan ganado carreras Reglamentarias o Clásicas.—Peso: 45 kilógramos.—Recargo de 1 kilógramo por cada $ 1,000 o fracción mayor de $ 500 ganados.—Entrada: $ 30.—Premios: $ 3,000 al primero y $ 300 al segundo.

NOMBRES	PESO	PADRE MADRE
1 Espartilla	57	Por Alcazar y Begoña
2 Cárpatos	53	Por Pearl River y Moscowa
3 Minerito II	53	Por Pimentel y Laucha
4 Tiránica	52	Por Pearl River y Tiranío
5 Drina	49	Por Hallingt Lad y Nanna
6 Porto Alegre	49	Por Barsac y P. Hearth
7 Rabudo	49	Por Siberién y Fille du Soleil
8 Gladstone	48	Por Eclair II y Heat Blosson
9 San Sebastián	47	Por March Flower y Duke's Sister
10 Decano	45	Por Orán y Artatión
11 Gamma	43	Por Pearl River y Alfa

SEGUNDA CARRERA.—A las 3 P. M.—Premio HEAUME.—800 metros.—Para productos de dos años que no hayan ganado.—Peso: 56 kilógramos.—Entrada: $ 35.—Premios: $ 3,500 al primero y $ 350 al segundo.

1 Electrón	58	Por Cuyano III y Santa Elena
2 Albaycin	56	Por Eclair II y Catherinette
3 Clavileño	56	Por Pirapó y Ruth
4 Folletín	56	Por Burlesco y Griselidis
5 Hispano	56	Por Eclair II y Chintz
6 Nonada	56	Por Pimiento y Hazaña II
7 Parlante	56	Por Fío y Parlachina
8 Pegote	56	Por Pirapó y Shylass
9 Tiradente	56	Por Filipo e Inmortelle
10 Assaye	54	Por Barsac y Lamballe
11 Espadaña	54	Por Orán y S. d'Amour
12 Tierra Santa	54	Por Marte II y Palestina
13 Vuyú	54	Por Cronwell II y Rumania

TERCERA CARRERA.—A las 3.30 P. M.—Premio HARKAWAY.—1,400 metros.—Para caballos que no hayan ganado más de $ 20,000.—Handicap.—Entrada: $ 30.—Premios $ 3,000 al primero y $ 300 al segundo.

1 Ruric	60	Por Alanés y Rusia
2 Minerito II	58	Por Pimentel y Laucha
3 Eylau	56	Por Pearl River y Berezina
4 Brough. Ferry	55	Por Heliotrope y Sundridge
5 Compiegne	54	Por Marte y Cortejada
6 Ohio	54	Por Oviedo y Maya
7 Daventry	52	Por Pioneer y Q. of Ramps
8 Larmes	49	Por Altanero II y Alsacia
9 Lag	48	Por Alanés y Sfax
10 Miss Olga	47	Por Burlesco y Chicana
11 Bastián	45	Por Spedit y Maricota
12 Horcón	45	Por Baratiere y Horqueta
13 Vesubiana	44	Por Calepino y Venezia
14 Trebizonda	43	Por Lord Bobs y Hada
15 Lord Beryl	40	Por Buckminster y Lady Beryl
16 Merengue II	40	Por Obrizo y Mermaid

CUARTA CARRERA.—A las 4.15 P. M.—Premio: COPA JUAN S. JACKSON.—Carrera Reglamentaria cerrada. —1,600 metros.—Para productos de 3 años nacidos en Chile, desde el 1.o de Julio de 1916 hasta el 30 de junio de 1917.—Peso de Reglamento.—Entrada: $ 120 en cuotas. La última cuota de $ 40 vence el Lunes antes de la carrera.—Premios: una copa de plata, legado del señor Juan S. Jackson y $ 12,000 al 1.o, $ 1,200 al 2.o, $ 600 al 3.o y $ 1,200 al criador del ganador.

1 Detonación	56	Por Orán y Thea Rose
2 Durham	56	Por Pioneer y Macora
3 Giacomo	56	Por Crescendo y Chintz
4 Glasgow	56	Por Burgomaster y Reverie
5 His Majesty	56	Por Altanero II y Dimity
6 Pasco	56	Por Altanero II y Pambú
7 Fideline	54	Por Fío y Fate II

QUINTA CARRERA.—A las 4.50 P. M.—Premio: HARVESTER.—De remate.—1,600 metros.—Para caballos nacidos en el país que no hayan ganado más de $ 10,000 y se rematen por $ 3,000.—Peso: 50 kilógramos.—Recargo de 3 kilógramos por cada carrera ganada desde el 1.o de Julio de 1919.—Entrada: $ 25.—Premios: $ 2,500 al primero y $ 250 al segundo.

1 Huérfana	54	Por Rolando II y Fougére
2 Bow	53	Por Altanero II y Vizcacha
3 Pequén	53	Por Siberién y Victoria VIII
4 Sancho Panza	53	Por Sir Samuel y Eúscara
5 Barbieri	50	Por Le Roy d'Is y Amica
6 Lochinwar	50	Por Alanés y Myosotis
7 Viking	50	Por Stolipyn y Queen City
8 Defensa	48	Por Etolo y Loncomilla
9 Silver Lassie	58	Por Lauderdale y Villa

SEXTA CARRERA.—A las 5.25 P. M.—Premio HAMPTON.—1,400 metros.—Para caballos que no hayan ganado más de $ 20,000.—Handicap.—Entrada: $ 30.—Premios: $ 3,000 al primero y $ 300 al segundo.

1 Mary Garden	62	Por L'Aiglón y Valemónt
2 Vistula	52	Por Volador y carabana II
3 Esparceta	51	Por Eclair II y Catherinette
4 Galia	50	Por Lord Bobs y Canadá II
5 Queño	50	Por Siberién y L'Espingole
6 Cárpatos	49	Por Pearl River y Palestra
7 Guabiyú	48	Por Barsac y Moskowa
8 San Sebastián	48	Por March Flower y Gloriole
9 Gladiadora	46	Por Le Samaritain y Duke's Sister
10 Coronis	45	Por Black Prince y Copy
11 Embrollona	43	Por Polar Star y Chismosa
12 Reflejo II	42	Por Black Prince y Reticence II

SEPTIMA CARRERA.— A las 6 P. M.—Premio HARRY MELTON.—2,400 metros.—Para caballos que no hayan ganado premios de $ 4,000 o mayores.—Handicap.—Entrada: $ 40.—Premios: $ 4,000 al 1.o y $ 400 al 2.o

1 Tirteo	62	Por Turin y Eúscara
2 Ossyris	60	Por Oviedo y Purple Heart
3 Turpin	58	Por Fío e Inmortelle
4 Cachiyuyo	55	Por Calepino y Cherette
5 Darwin	54	Por Burlesco y Chicana
6 Alum	52	Por Altanero II y Umbel
7 Cuncumén	52	Por Siberien y Fille du Soleil
8 Gull	52	Por Altanero II y Java
9 Clavija	51	Por P. Florizel y Ain Sefra
10 Dee	49	Por Mead y Alania
11 Esteta	49	Por Sondunguero y Serenata
12 Valmont	46	Por Burgomaster y Marcassite
13 Glangarry	45	Por Alanés y Glencat
14 Willingly	44	Por B. of Camy y Wilhelmina II
15 Liverpool	43	Por Burgomaster y Terracota
16 Falsete	42	Por Melbourne y Cherry Ripe
17 Cebú	41	Por Capeador y Marjorié
18 Be-Quick	40	Por Old Man y Bay Wreath

HIPODROMO CHILE

8.as Carreras de Verano

Domingo 15 de Febrero de 192

PRIMERA CARRERA, A LAS 9 A. M. — Premio "HEROINA". — Para hacks que habiendo corrido más de dos carreras no hayan ganado. — Descargo de un kilo por carrera perdida. — Inscripción: $ 15. — Premios: $ 700 al 1.o y $ 100 al 2.o. — Distancia: 800 metros.

Nombres	Peso	Padre	Madre	TRAJE DEL JINETE
1 Tejedor	58	Alcázar	Chilena	Ver. est. rosa, M. verdes, G. rosada
2 Faisán	57	Le Roi d'Is	Sin antec.	Rosado y negro en ruedas
3 Esperanza	56	Pick me up	Chilena	Azul y ama. M. amar., G. amarilla
4 Gaudiosa	55	Bob Cherry	Chilena	Rosada, M. blancas, G. rosada
5 Alpino	55	Pirapó	Yola	Naran. p. bl., M. naranj., G. blanca
6 Dorina	54	St. Dory	Encina Real	Granate, M. granates, G. granate
7 Yaquil	54	Lord Bobs	Zizi	Ace. v. y bra. negros, G. negra
8 Achibueno	54	Alenés	Chilena	Azul y lacre en ruedas
9 Persiana	54	Julio César	Senda	Amarilla, M. amarillas, G. amarilla
10 Nyssen	53	Julio César	Chilena	Roja, M. roja br. neg., G. negra
11 Quillay	53	Julio César	Chilena	Rosada, M. rosadas, G. rosada
12 Cachirulo	52	Eso es	Sin antec.	Oro y negro en ruedas, G. negra
13 Parodista	52	Duc d'Albe	Plástica	Col. cruz tur., M. turquesa, G. tur
14 Arengosa	52	Scarron	Chilena	Gris perla, M. gris perla, G. lacre
15 Renacuajo	51	Oidor	Chilena	Bla. y guinda, M. bl., G. blanca
16 Solticio	50	Sir Samuel	Chilena	Lacre, M. bla. br. lac., G. azul
17 Quetti	48	Mr. Root	Chilena	Verd. c. neg., M. verdes, G. negra
18 Desencantada	45	St. Orodoux	B. Parisienne	Bl. y gr. list., M. granates, G. gran.
19 Miseria	40	Scarron	Mazurka	Oro cruz lacre, M. oro, G. lacre

SEGUNDA CARRERA, A LAS 9.30 A. M. — Premio "HUECHUN". — Omnium Handicap. — Inscripción: $ 20. — Premios: $ 1,200 al 1.o y $ 200 al 2.o.—Distancia: 1,100 metros.

1 Corchea	64	Burlesco	Bombonniere	Bla. est. lac., M. bl. est. lac., G. bl.
2 Omar	59	Oviedo	Roseate Hue	Blan. y cer. por mitad, G. cereza
3 Tarff	57	Alanés	Sfax	Lacre c. am., M. amar., G. lacre
4 Personaje	57	Key West	May Rose II	Blanc. y lac. en ruedas, G. azul
5 Furlana	56	L'Aiglon	Fricka	Solf. cruz blc., M. solf., G. solf.
6 Costanera	54	Constant	Meva	Amarilla, M. amar. y lac. l., G. lacre
7 Sipe Sipe	52	Pearl River	La Verde	Verde c. plata, M. verdes, G. verde
8 Practicanta	52	Posseur	Sin antec.	Rosada cu. n., M. ros. p. ne., G. neg.
9 Elda	51	Le Rappel	Pironette	Verde, M. verde br. sal., G. café
10 Temeraria	50	Turín	Clorinda	Verde, M. lacres, G. verde y lacre
11 Panizo	50	Pirapó	Soberbia	Azul cruz oro, M. azules, G. azul
12 Astra II	45	Barsac	Arjentée	Celeste, M. blancas, G. blanca
13 Sumatra	44	Sir Samuel	Gefeyjer	Morado a. oro, M. moradas, G. morad.
14 Tenebrosa	44	Turín	Crasher	Coloradas, M. negras, G. negra
15 Ruler	43	Altanero	Represalia	Arlequín cu. a., M. la. pu. a., G. arl.
16 Aguilucha	43	Duc d'Albe	Bandola	Rosado y celeste listado
17 Balija	43	Orán	Pancake	Oro, M. oro br. verdes, G. verde
18 Región	42	Key West	Raquelita	Am. y ne. list., M. blancas, G. ama.
19 Enriqueta	40	Lovelace	Scintilla	Ama. cruz lila, M. amar., G. lila.

TERCERA CARRERA, A LAS 10 A. M. — Premio "HUNGRIA". — Handicap. — Para hacks. — Inscripción: $ 15. — Premios: $ 800 al 1.o y $ 100 al 2.o — Distancia: 1,200 metros.

1 Pink Lady	59	Lancaster	Palustre	Verde y am. por mitad, G. amarilla
2 Tamboril	56	Turín	Baraja	Cereza, M. azules, G. azul
3 Thylda	56	Osboch	Faye D.	Amarilla, M. blancas, G. amarilla
4 Lady Kendal	54	Viraró	M. Comfrey	Morada a. oro, M. mor., G. morada
5 Nyssen	54	Julio César	Chilena	Roja, M. roja br. neg., G. negra
6 Aerolito	53	Eclair II	Viyella	Oro cruz azul, M. oro, G. lacre
7 Good Luck	52	Pousse Café	Sin antec.	Oro cruz neg., M. oro, G. oro
8 Sebastiana	52	Billy Boy	Seabeach	Amarilla, M. gran. list. am., G. negra
9 Alpino	50	Pirapó	Yola	Naranj. p. bl., M. naranj., G. blanca
10 Quillay	48	Julio César	Chilena	Rosada, M. rosadas, G. rosada
11 Atlántida	47	Fío	Envidiosa	A. ver. y lac., M. amar., G. amarilla
12 Gachona	45	Jack's Green	Jonquille	Ace. v. y bra. negros, G. negra
13 Atractiva	41	Le Rappel	Pironette	Verde M. verde br. sal., G. café

CUARTA CARRERA, A LAS 10.30 A. M. — Premio "HAZAÑA". — Para no ganadores de más de $ 4,000 en premios. — Peso de reglamento. — Descargo de un kilo por cada $ 250 menos ganados. — Inscripción: $ 20. — Premios: $ 1,200 al 1.o y $ 200 al 2.o. — Distancia: 900 metros.

1 Sipe Sipe	58	Pearl River	La Verde	Verde c. plat., M. verdes, G. verde
2 Viana	55	L'Aiglon	Silesia	Lacre, M. lacres, G. verde
3 Personaje	52	Key West	May Rose II	Blanc. y lac., en ruedas, G. azul
4 Saltarella	46	Trefle	Escalerilla	Bla. pr. plt., M. bl. pr. plt., G. g. b. pl.
5 Parisiana	46	Fío	Chilena	Guinda cin. o., M. gui. br. o., G. guin.
6 Fumée	44	Eclair II	Yolanda	Azul oscuro, M. azul oscuro, G. solf.
7 Entente	43	Rampart	Calcutta	Lacre, M. azules, G. lacre
8 Viñita	43	Rolando	Holanda	Naranja p. bl., M. narj. br. bl., G. bl.
9 Espinela	43	Easy	Chilena	Rosada, M. blancas, G. rosada
10 Zurbaran	41	Alcázar	Tiara II	Acero al. lac. M. acero, G. lacre
11 Ebro	41	Etolo	Bichette	Salmón, M. verdes, G. verde
12 Nafá	41	Altanero	Vizcacha	O. y az. en r., M. o. y az. en r., G. az.
13 Mormón	41	Mehari	Soiree	Rosa seca, M. verdes, G. verde
14 Yapuré	41	Obrizo	Yapura	Morada y bl., M. mor. y bl., G. bl.
15 Ciñuelo	41	Posseur	Chilena	Cer. f. am., M. am. y bl. l., G. m. b. o.
16 Urgencia	40	Olascoaga	Sentencia	Am. y bl. l., M. am. y b., G. m. b. o.
17 Chichí	40	L'Aiglon	Lata	Rosado y negra en ruedas
18 Green	40	Espectro	Esclave	Lacre, M. lac. br. ver., G. verde
19 Agulilucha	40	Duc d'Albe	Bandola	Rosado y celeste listado

QUINTA CARRERA, A LAS 11 A. M. — Premio "HUALLE". — Omnium Handicap. — Inscripción: $ 25. — Premios: $ 2,000 al 1.o y $ 200 al 2.o — Distancia: 1,900 metros.

1 Leoncillo	60	Cambronne	Leo	Lacre, M. lac. br. v., G. verde
2 Après moi	56	Burlesco	L'Astrée	Azul elé. c. l., M. az. elé. pu. l. G. la.
3 Cultura	55	Rolando II	Galegade	Negra faja v., M. n. f. v., G. verde
4 Silly	53	Altanero	Chancellerie	Negra, M. naranjas, G. blanca
5 Pérfido	50	Le Rappel	Sin antec.	Lacre, M. moradas, G. morada
6 Diáfana	48	Eclair II	Ormodia	B. cr. violt., M. blancas, G. violeta
7 Omar	47	Oviedo	Roseate Hue	B. y cer. por mitad, G. cereza
8 Corso de Flores	44	Mead	F. de un día	Los mismos con banda
9 Raylus	43	Mores	Jertrudis W.	Blanca, M. balncas, G. azul
10 Matadora	42	Le Roi d'Is	Amica	Negra, M. negeras, G. blanca
11 Tucano	40	Turín	Euskara	Az. elé., M. solf., G. az. eléc.

SEXTA CARRERA, A LAS 11.30 A. M. — Premio "HOSANA". — Om nium Handicap. — Inscripción: $ 20. —Premios: $ 1,200 al 1.o y $ 200 al 2.o — Distancia: 1,100 metros.

1 Romanones	62	Alcázar	Tiara II	Acer. al. lac., M. acero, G. lacre
2 Pencahue	61	Altanero	W. Rose	B. y cer. por mitad, G. cereza
3 Baldramina	59	Barsac	Berta	Esmeralda, M. esmeralda, G. rubí
4 Minx	54	Meltonian	Sin antec.	Veerde lun. M. lacres, G. lacre
5 Capucine	52	Arcadie	Cendre	Solf. cr. b., M. solf., G. solf.
6 Plumilla	51	Billy Boy	Instant	Cereza, M. azules, G. azul
7 Cambio	51	Ogro	Chilena	C. de v. y o. en r., M. oro, G. oro
8 Verdi	50	Orán	Veronique	Col. osc., M. azules, G. azul
9 Rústico	50	Alanés	Rusia	Lila, M. lilas, G. lila
10 Jerez	50	Altanero	Quitz	Lac. c. am., M. amar., G. lacre
11 Huancayo	49	Posseur	La Orienta	Guind. sec., M. guind. sec., G. neg.
12 Olivar	49	Rolando	Holanda	Ace. v. y bra., M. negras, G. negra
13 Guignol	48	Viraró	L. Penguín	Guinda, M. paja, G. guinda
14 Duke	48	Altanero	Licisca	Blan. y cel. M. listado, G. colorada
15 Mormon	44	Mehari	Soirée	Rosa seca, M. verdes, G. verde
16 Bruja	43	Le Roi d'Is	Dormida	Celeste, M. celestes, G. rosada
17 Saltarella	42	Trefle	Escalerilla	B. pr. pl., M. b. pr. pl., G. gr. br. pl.
18 Temible	40	Miserable	Sin antec.	Gr. y cel. lt., M. bl., G. granate
19 Niza	40	Marte II	Phyllis	V. p. y ad. pl., M. v. ad. pl., G. plata

SEPTIMA CARRERA, A LAS 12 M. — Premio "HALCON". — Handicap. — Para hacks. — Inscripción: $ 15. — Premios: $ 800 al 1.o y $ 100 al 2.o — Distancia: 1,200 metros.

1 Radium	60	Ermete Nov.	Chilena	Verde est. ro., M. ver., G. rosada
2 Don Emiliano	56	Scorpio	Liliotte	Amarilla, M. blancas, G. amarilla
3 Viñita	55	Rolando	Holanda	Naraj. p. b., M. naraj., G. blanca
4 Entente	54	Rampart	Calcutta	Lacre, M. azules, G. lacre
5 Sans Rival	52	Prin. Florizel	Camomille	Verde, M. v. b. bl., G. lacre
6 Gregorita	50	Vite	Chilena	Az. est. am., M. azules, G. amarilla
7 Monograma	48	Posseur	Monada	O. y n. en r., M. col., G. col. y o.
8 Desolación	47	Prin. Florizel	Gannes	Verde, M. verdes, G. grosella
9 Rolandito	46	Rolando	Raining	G. cruz amar. G. gr., G. gr.
10 Demencia	45	Julio César	Chilena	Rosada, M. rosadas, G. rosada
11 Achibueno	44	Alanés	Chilena	Azul y lacre en ruedas
12 Tapón	43	Turín	Chilena	Lacre, M. blancas, G. lacre
13 Urr	43	Alanés	Chilena	A. v. y lac. l., M. amar., G. amar.
14 Tripleta	42	Key West	May Rosse II	Amarilla, M. am. br. l., G. lacre

HIPODROMO CHILE

LAS CARRERAS DE LA MAÑANA

Apreciaciones y pronósticos

Un programa muy extenso, y con pruebas de nutridas anotaciones, es el que ofrece para la mañana de hoy el Hipódromo Chile.

La prueba de apertura ha reunido diecinueve anotaciones y entre ellos se destaca netamente Achibueno, que debe ser poco menos que "grito y plata". Siempre que no vaya a resultar la sorpresa de Tejedor, que dicen que en el Sur era un crack, o cosa parecida, y por este antecedente lo dejaremos en el placé, junto con Nyssen.

En la prueba siguiente, premio Huechun, puede resultar lo inesperado, pues, van muchos demasiado livianos, que pueden pagar un buen dividendo. Nuestra preferida es Costanera que a 54 kilos la vemos bien colocada. Para los placees nos gustan Furlana y Tenebrosa.

Tamboril, es nuestro candidato en la tercera carrera, ya que Pinck Lady va a un peso muy subido, que sería su principal enemigo y, en cuanto a los demás, nos parece que no merecen citarse. Para los placees nos gustan Good Luck y Sebastiana.

Viana, Saltarella, Espinela, Viñita y Nafá, son candidatos que a estos pesos y en esta distancia, bien se merecen. Nuestra carta es Espinela, que sabemos se encuentra en gran condición. Para escoltarla citaremos a Viana y Viñita.

En el handicap de fondo sobre 1,900 metros, del premio Hualle, debe volver a ganar Silly, en vista de su espléndida victoria de hace ocho días. Sus más tenaces enemigos deben ser Cultura, Leoncillo y Omar, inclinándonos por los dos primeros para los puestos del placé.

Una verdadera lotería, son los 1,100 metros del premio Hosana, donde es difícil establecer el candidato de mayores probabilidades, entre Pencahue, Capucine, Cambio, Rústico Jerez y Guignol, por no nombrarlos a todos. En esta emergencia y teniendo que decidirnos por alguno diremos que nuestros preferidos son Rústico, Capucine y Pencahue, en este orden.

Pone término a la reunión el premio Halcón, sobre 1,200 metros, en el cual vemos a Don Emiliano en un tiro que le acomoda y a 56 kilos, debe dar cuenta fácil de sus demás rivales. De sus enemigos más peligrosos citaremos a Viñita, Desolación y Entente, que a nuestro juicio deben estar en los siguientes puestos. Son nuestros candidatos Don Emiliano para ganador, Desolación y Radium para los placees.

RESUMEN

1.a Carrera.—Achibueno, Tejedor y Nyssen.

2.a Carrera.—Costanera, Furlana y Tenebrosa.

3.a Carrera. — Tamboril, Good Luck y Sebastiana.

4.a Carrera.—Espinela, Viana y Viñita.

5.a Carrera.— Silly, Cultura y Leoncillo.

6.a Carrera.—Rústico, Capucine y Pencahue.

7.a Carrera.—Don Emiliano, Radium y Desolación.

MONTAS Y COMPETIDORES

Probables montas y competidores para las carreras de la mañana:

1.a carrera. — Tejedor, A. Pérez; Faisán, M. Codocedo; Esperanza, F. Galleguillos; Gaudiosa, Aníbal Godoy; Alpino, tal vez no corra; Dorina, O. Orellana; Yaquil, C. Pombet; Achibueno, J. Pinto; Persiana, M. Vergara; Nyssen, J. A. Pinto; Quillay, A. Villagra; Cachirulo, U. Madariaga; Parodista, L. H. Fuentes; Arengosa, J. Osorio; Renacuajo, E. Pérez; Solticio, C. Jaramillo; Quetti, N. Astudillo; Desencantada, L. A. Soto; Miseria, L. A. Jerez.

2.a carrera.— Corchea, L. H. Fuentes; Omar, E Canales; Tarff, L. Araya; Personaje, C. Pombet; Furlana, P. P. Cancino; Costanera, R. Ríaz; Sipe Sipe, J. Osorio; Practicanta, A. Guerra; Elda, J. Montané; Temeraria, J. Polanco; Panizo, J. Pinto; Astra, L. A. Soto; Sumatra, C. Jaramillo; Tenebrosa, N. Astudillo; Ruler, M. Vergara; Aguilucha, G. Guerra; Balija, E. Pérez; Región, L. A. Jerez; Enriqueta, U. Madariaga.

3.a carrera. — Pink Lady, E. Canales; Tamboril, C. Pombet; Thylda, A. Godoy; Lady Kendal, R. Díaz; Nyssen, J. Montané; Aerolito, J. A. Pinto; Good Luck, J. Pinto; Sebastiana, O. Orellana; Alpino, J. Osorio; Quillay, A. Villagra; Atlántida, P. P. Cancino; Gachona, L. A. Jerez; Atractiva, E. Aguilera.

4.a carrera. — Sipe Sipe, no corre; Viana, S. Rojas; Personaje, tal vez no corra; Saltarella, G. Guerra; Parisiana, L. A. Soto; Fumée, E. Aguilera; Entente, J. Pinto; Viñita, L. A. Jerez; Espinela, J. Osorio; Zurbarán, L. A. Zúñiga; Ebro, M. Vergara; Nafá, E. Pérez; Mormón, tal vez no corra; Yapuré, M. Díaz; Ciñuelo, U. Madariaga; Urgencia, J. 2.o Aravena; Chichí, N. Astudillo; Green, no corre; Aguilucha, no corre.

5.a carrera. — Leoncillo, E. Canales; Apres moi, P. P. Cancino; Cultura, C. Pombet; Silly, J. Montané; Pérfido, L. Araya; Diáfana, L. A. Soto; Omar, no corre; C. de Flores, J. Pinto; Raylus, J. Osorio; Matadora, M. Vergara; Tucano, L. A. Jerez.

6.a carrera. — Romanones, A. Godoy; Pencahue, E. Canales; Baldramina, L. H. Fuentes; Minx, P. Morales; Capucine, P. P. Cancino; Plumilla, C. Pombet; Cambio, J. A. Pinto; Verdi, L. Montero; Rústico, M. Vergara; Jerez, L. Araya; Huancayo, E. Pérez; Olivar, C. Jaramillo; Guignol, A. Pérez; Duke, F. Tapia; Mormón, N. Astudillo; Bruja, J. Pinto; Saltarella, no corre; Temible, L. A. Jerez; Niza, J. Osorio.

7.a carrera. — Radium, E. Canales; Don Emiliano, A. Godoy; Viñita, tal vez no corra; Entente, no corre; San Rival, O. Orellana; Gregorita, J. Pinto; Monograma, L. A. Zúñiga; Desolación, N. Astudillo; Rolandito, M. Vergara; Demencia, C. Jaramillo; Achibueno, A. Pérez; Tapón, J. Osorio; Urr, L. A. Jerez; Tripleta, L. A. Soto.

El Gran REMEDIO UNIVERSAL
Nitro Ozona, Lowe Weisslog, el único comprobado por medio de la radiografía que cura la tuberculosis (tisis). Pruebas a la vista. Afamado desde 1887. Cura radicalmente: cáncer, gangrenas, sífilis, enfermedades hígado, riñones, del estómago, pulmones, bronquitis, faringitis, asmas, hipertrofia, diabetes, albuminuria, reumatismo, hidropesía, obesidad, raquitismo, epilepsia, apoplegía, anemia, catarro intestinal, disentería, apendicitis, peritonitis, almorranas, fístulas, forunculosis, heridas, úlceras, tumores, contusiones, quemaduras, picaduras venenosas, enfermedades piel, sangre, enfermedades secretas. Prodigioso en aneurisma, en enfermedades del corazón, cerebro, vista, espina dorsal, etc. Viruela, peste negra, hemorragia, peste bubónica, tifo, pestes y fiebres en general, son vencidas a las pocas horas, con repetidos lavados intestinales y tomas. Igual tratamiento para demás enfermedades. Catecismo Nitro-Ozona, consúltelo todo enfermo, sea cual fuere el mal, encontrará el medio seguro de sanar radicalmente. Remítolo gratis a quien lo pida.
LUIS LOWE
Casilla 882. — Claras 149.—Santiago. —Droguería Daube y Boticas principales

NOTICIAS VARIAS

PRONOSTICOS DE LA PRENSA

Posición de los diarios y revistas en sus pronósticos para la actual temporada de carreras en Viña del Mar:

	G.	P.
1 El Brujo del Turf	20	61
2 La Nación	20	56
3 Yo Sé Todo	18	51
4 El Mercurio (Valparaíso)	16	59
5 La Unión (Valparaíso)	16	58
6 Las Ultimas Noticias	15	58
7 El Diario Ilustrado	16	56
8 La Patrie	13	53
9 El Heraldo	13	51
10 The South Pacific Mail	12	52
11 El Derby	12	50
12 El Chileno (Valparaíso)	12	47
13 El Mercurio (Santiago)	11	56
14 El Turf Viñamarino	10	47
15 La Semana Cinematog.	9	53
16 L'Italia	9	51
17 La Opinión	9	50
18 Deutsche Zeitung	8	53
19 El Mercurio de la tarde.	8	46
20 La Unión (Santiago)	8	45

La posición para el Hipódromo Chile es la siguiente:

	G.	P.
1 La Unión	60	246
2 La Nación	51	227
3 Las Ultimas Noticias	50	247
5 El Diario Ilustrado	47	246
5 La Patrie	47	236
6 El Mercurio	45	238
7 El Brujo del Turf	44	210
8 Deutsche Zeitung	39	211
9 El Derby	38	194
10 El Pronóstico	34	223

VALPARAISO SPORTING CLUB

Deutsche Zeitung

1.a carrera. — Tiránica, Cárpatos, Decano.

2.a carrera. — Espadaña, Hispano, Tierra Santa.

3.a carrera. — Horcón, Ohio, Merengue II.

4.a carrera. — Glasgow, Fideline.

5.a carrera. — Lochinwar, Silver Lassie, Barbieri.

6.a carrera. — Vistula, Mary Garden, Galia.

7.a carrera. — Falsete, Clavija, Esteta.

El Pronóstico

1.a carrera. — Cárpatos, Tiránica, Minerito.

2.a carrera. — Espadaña, Tierra Santa, Hispano.

3.a carrera. — Broughty Ferry, Larmes, Horcón.

4.a carrera. — Glasgow, Detonación.

5.a carrera. — Barbieri, Silver Lassie, Pequén.

6.a carrera. — Gladiadora, Vistula, Mary Garden.

7.a carrera. — Esteta, Cuncumén, Alum.

HIPODROMO CHILE

Deutsche Zeitung

1.a carrera. — Nyssen, Achibueno, Yaquil.

2.a carrera. — Región, Furlana, Tarff.

3.a carrera. — Thylda, Tamboril, Alpino.

4.a carrera. — Chichí, Saltarella, Personaje.

5.a carrera. — Stud N.o 13, C. de Flores, Raylus, Cultura.

6.a carrera. — Cambio, Pencahue, Capucine.

7.a carrera. — Don Emiliano, Gregorita, Tripleta.

El Pronóstico

1.a carrera. — Achibueno, Persiana, Alpino.

2.a carrera. Costanera, Furlana, Elda.

3.a carrera. — Nyssen, Tamboril, Pink Lady.

4.a carrera. — Espinela, Chichí, Viana.

5.a carrera. — Leoncillo, Cultura, Silly.

6.a carrera. Capucine, Pencahue, Guignol.

7.a carrera. — Don Emiliano, Desolación, Gregorita.

Dr. Garcia Collao
ESTUDIOS EN EUROPA
Ojo, nariz, oídos y garganta.
Nuevo consultorio: SAN ANTONIO 148, frente Teatro Municipal.
15-F

"LAVELOCE"
COMPAÑIA ITALIANA DE NAVEGACION A VAPOR
Servicio Sur Pacífico (Vía Panamá).
El magnífico vapor correo de pasajeros y carga:
"SARDEGNA"
saldrá de Valparaíso el día 17 de Febrero de 1920, a medio día, en viaje rápido para Génova, tocando en
IQUIQUE, CALLAO, GUAYAQUIL, CRISTOBAL
y puertos del Atlántico.
Espléndidas comodidades para 1.a, 2.a y 3.a clase.
Agentes Generales: REISER, PETITBON & C.o (Departamento de Vapores).—SANTIAGO, ESTADO 91.
VALPARAISO, BLANCO 390
16-F

INFORMACIONES COMERCIALES, INDUSTRIALES Y AGRICOLAS

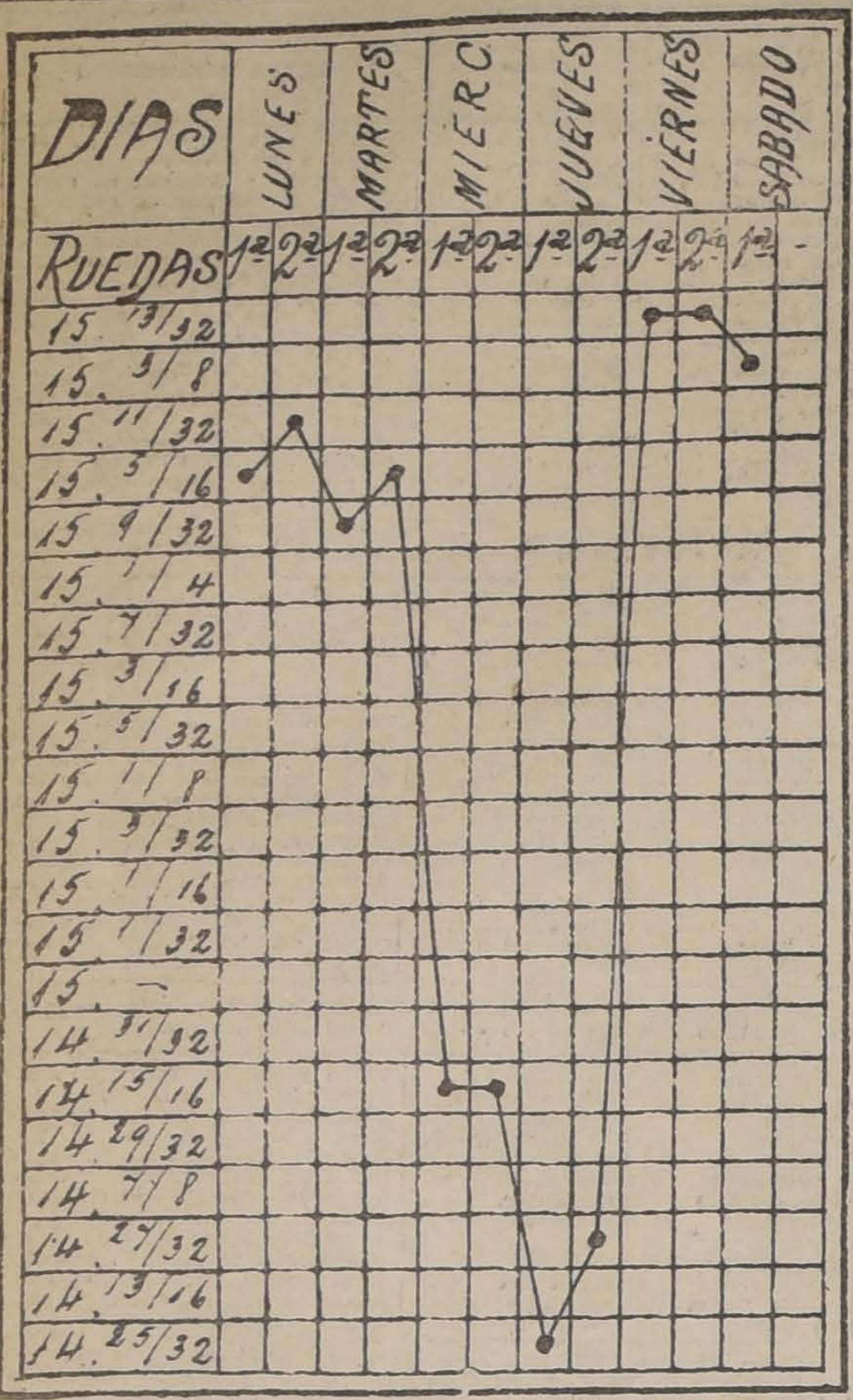

GRAFICO DEL CAMBIO INTERNACIONAL DESDE EL 9 AL 14 DE FEBRERO DE 1920

CAMBIO

BANCARIO	15 11|32
COMERCIAL	15 13|32

EQUIVALENCIAS DEL CAMBIO BANCARIO

1 LIBRA VALE	$ 15.64.15
1 DOLAR	4.74
1 FRANCO	0.32.57
1 LIRA	0.26.17
1 PESETA	0.81.96
1 NAC. ARGENTINO	2.08

PREMIO DEL ORO: 82 o|o

VALOR DEL PESO ORO DE 18 d

Al cambio bancario de 15 11|32, un peso oro de 18 d., vale $ 1.17.31.

Como el recargo comercial es de 82 por ciento, hay una diferencia de 64.69 por ciento.

Los Bancos que se expresan, han fijado los cambios siguientes:

Banco de Chile

Plazas	90 d|v.	A la vista
Londres	15 11|32	15 5|32
París	3.07	3.03
N. York		4.74
Italia	3.82	3.77 1|2
España	1.22	1.20 1|2
Argentina		2.08

Banco Español de Chile

Plazas	90 d|v.	A la vista
Londres	15 11|32	15 5|32
La libra vale	15.64	15.80
Peseta	0.81.96	0.82.98
Franco	0.32.57	0.33
Dólar		4.74

BOLSA DE COMERCIO

MOVIMIENTO

Sábado 14 de Febrero de 1920.

Regular importancia revistió el movimiento realizado ayer en acciones en la única rueda del mercado bursátil.

A continuación se detalla el movimiento y número de acciones transadas en el día.

El total de lo operado ascendió a 1.627.560 efectivos en acciones y 87,000 nominales en bonos.

TENDENCIA

Continuó ayer la baja en acciones anotada en el día precedente.

Unica rueda

400 Llallagua, Fbro. 26, 508.
200 Llallagua, Marzo 11, 513.
400 Llallagua, Marzo 11, 512.
100 Llallagua, Marzo 11, 511.
1100 Llallagua, Marzo 11, 510.
500 Central, Fbro. 26, 11.
800 Central, Fbro. 26, 10 3|4.
500 Araca, Marzo 11, 80.
200 Gatico, Marzo 11, 37.
400 Gatico, Marzo 11, 36.
100 Gatico, Marzo 11, 35.
70 Curanilahue, Fbro. 26, 292.
500 Viñas, Fbro. 26, 68.
100 Viñas, Fbro. 26, 67 1|2.
500 Peñón, 23.
500 Peñón, Fbro. 26, 23 1|4.
700 Disp., Fbro. 26, 28.
200 Antof., Marzo 11, 236 1|2.
300 Antof., Marzo 11, 236.
300 Antof., Marzo 11, 235.
170 Chile, 198.
305 Chile, 197.
360 Chile, 197 1|2.
200 Chile, 196.
13000 Caja 8-1, 100 3|4.
68000 Caja 7-1, 94.
1000 Hip. 8-1, 101 1|2.
1000 Hip. 8-1, 102 1|2.
4000 Hip., 7-1, 96.

OFERTAS, DEMANDAS Y ULTIMAS COTIZACIONES

Bonos

Caja 8-1.—Comp. por 500,000 a 100; vend. por 4,000 a 100 1|2.

Caja 7-1.—A 94 se ofreció vender 2,000.

Hipotecario 8-2.— Vend. por 15,000 a 100 1|2.

Hip. 8-1.—A 102 se pidieron 20,000.

ACCIONES BANCARIAS

Chile.— Comp. por 100 acciones a 195 y vend. por igual suma a 196.

Nacional.—A 59 hay vend. por 100 acciones.

Garantizador.— Comp. por 100 acciones a 15.

Español.— Interés por vender 100 acciones a 196 y 10 a 194.

SOCIEDADES MINERAS

Llallagua.— Quedó vend. por 200 acciones a 510 para Marzo 11. Cerraron con transacciones a este mismo precio para la misma fecha.

Gatico.—Vend. por 500 acciones a 36 para Marzo 11. Cerraron con comp. a 37 para Febrero 26.

Totoral.— Cerraron con comp. a 40 y vend. a 41 para Marzo 11.

Disputada.—A 28 para Febrero 26 se ofreció comprar 500.

Domeyko.— Vend. por 500 acciones a 37 1|2 para Febrero 26. Cerraron con transacciones a 36 1|4 y compradores a 37 para Marzo 11.

F. de Colquirí.—A 9 1|2 para Febrero 26 se ofreció vender 300 acciones. Cierran con transacciones a este precio para Marzo 11.

C. de Minas.—A 10 3|4 quedó comp. por 500 acciones al contado. Cerraron con transacciones y comp. a 10 y medio para Marzo 11.

Oruro.—Vend. por 500 a 41 para Marzo 11.

SOCIEDADES SALITRERAS

Loa.—Vend. por 100 acciones a 121 para Marzo 11.

Castilla.— A 23 para Marzo 11 se pidieron 500 acciones.

Antofogasta.— Cerraron con transacciones y comp. a 236 para Marzo 11.

Lastenia.—Vend. por 100 acciones a 102 para Febrero 26.

Peñón.— A 23 1|2 para Marzo 11 quedó vend. por 500 acciones.

La Unión.—Hay vend. por 500 acciones a 23 1|2 para Marzo 11.

CIAS. DE SEGUROS

La Industrial.— Comp. por 30 acciones a 55.

SOCIEDADES INDUSTRIALES

Gas de Santiago.—A 102 se pidieron 5 acciones.

Electricidad Industrial.— Vend. por 100 acciones a 113 y 24 a 112.

C. Melón.—A 35 para Marzo 11 se pidieron 200 acciones.

Viñas.—Vend. por 500 acciones a 67 3|4 para Marzo 11.

Malvoa.—A 34 1|2 para Marzo 11 hubo vendedores por 500 acciones.

OPERACIONES EN VALPARAISO

Unica rueda

500 Peñón, Marz 11, 23 1|2.
800 Viñas, Fbro. 26, 66 1|2.
300 Penco, Marzo 11, 65.
10000 Caja 7 o|o, 93 1|2.
400 Viñas, Fbro. 26, 66.
500 Oruros, Marzo 11, 39 3|4.
200 Oruro, Marzo 11, 40.
1000 Loa, Marzo 11, 121.
100 Loa, Marzo 11, 120.
200 Oruro, Fbro. 26, 40.
300 Llallagua, Fbro. 26, 506.
200 Galicia, Marzo 11, 56.
2600 Gatico, Marzo 11, 37.
200 Galicia, Fbro. 26, 55 1|2.

LETRAS

Vend. 15 3|8; comp. 15 13|32.

ORO

Vend. 83; comp. 82.

CABLEGRAMA RECIBIDO AYER SOBRE COTIZACION DE METALES

Cobre, £ 119.5.0 al contado; £ 121.8.7 a plazo.

Estaño, £ 388.7.5 al contado; £ 389.5.0 a plazo.

ACCIONES Y BONOS

ULTIMAS COTIZACIONES

	Pagados		Precios	
BANCOS				
Chile	$	100	196	tr.
Español	$	100	196	tr.
Nacional	$	401	59	v.
Popular	$	100	128	c.
Talca	$	100	161	c.
Gar. de Valores	$	50	63	v.
Francés de Chile	$	50	63	tr.
Hip. de Chile	$	200	700	c.
Hip. Nacional	$	100	111	c.
Hip. Valparaíso	$	100	135	v.
Ind. y Comercio	$	20	27 1|2	v.
Santiago	$	100	168	c.
SOCIEDADES MINERAS				
Antequera	£	1	3 1|4	tr.
Araca	£	1	80	tr.
Caylloma	£	1	19	tr.
Carb. de Coronel		1	8	tr.
Colquirí (est.)	£	5	4 1|4	v.
Chañarcillo	£	1	76	tr.
Curanilahue (ca.)	$	100	290	c.
Choicas	£	1	23 1|2	tr.
Domeyko (cob.)	$	25	37	c.
Disputada (cob.)	$	25	28	tr.
Fortuna C. (est.)	$	10	9 1|2	tr.
Gatico (cob.)	£	1	37	c.
Huanuni	£	1	126 1|2	v.
Llallagua (est.)	$	1	510	tr.
Lota y Co. (car.)	$	20 oro	221	tr.
Máfil (car.)	$	50	146	v.
Monte Blco. (est.)	£	1	13 1|2	tr.
Oruro (est.)	$	20	40	tr.
Oploca	£	1	200	v.
Pintados (s. no.)	$	38	5 1|4	c.
Pod. de Coll. (c)	£	5	30	tr.
San Bartolo (co.)	$	20	50	tr.
S. J. Oruro (est.)	£	1	14	tr.
Santa Rita	£	1	11 3|4	tr.
Schwager (carb.)	£	5	700	v.
Taltal (plata)	$	10	25	tr.
Totoral (plata)	$	10	40	c.
Vacas			7 1|2	tr.
SOCIEDADES SALITRERAS				
Agua Santa	£	1	210	tr.
Antofagasta	£	25	236	tr.
Boquete	£	5	89	tr.
Chilena	£	1	59	v.
Castilla	£	1	23 1|2	v.
Lastenia	£	1	103	v.
La Unión	$	20	23 1|2	v.
Loa	£	1	120	tr.
Perseverancia	$	20	20	c.
GANADERAS Y AGRICOLAS				
Anglo Ch. Past.	£	1	12	v.
Aysen	£	1	50	tr.
Chile - Argentina	£	1	10 1|4	tr.
Gente Grande	£	1	113	c.
Laguna Blanca	£	1	120	tr.
Rupanco	$	20	55	c.
Tierra del Luego	£	20	114	v.
Vallenar	$	20	56 1|2	tr.
COMPAÑIAS DE SEGUROS				
La Alemana	$	125	291	tr.
La Alianza Ch.	$	25	70	c.
La Americana	$	100	350	tr.
La América	$	25	100	tr.
Araucanía	$	25	58	tr.
La Anglo Chilena	$	25	37 1|2	tr.
La Central	$	25	57	tr.
La Chilena Cons.	$	25	30	v.
La Comercial	$	75	205	c.
La Española	$	100	405	tr.
La Francesa	$	50	191	c.
La Franco Ch.	$	25	49 1|2	v.
Germania	$	25	50	tr.
La Iberia	$	69 1|2	140	tr.
La Industrial	$	25	55	c.
La Internacional	$	35	181	tr.
La Italia	$	100	386	tr.
La Mapocho	$	50	233	v.
La Nacional	$	25	800	tr.
Nueva España	$	75	270	tr.
La Protectora	$	25	300	tr.
La Santiago	$	50	320	tr.
La U. Nacional	$	60	95 1|4	c.
La Unión Chilena	$	50	710	tr.
SOCIEDADES INDUSTRIALES				
Am. Shoe Fact.	$	100	100	v.
Austral de Mad.	£	1	1 7|8	v.
Buques y Mad.	$	50	76	tr.
Catres	$	100	68	tr.
Cemento Melón	£	1	37	c.
Cerv. Unidas	$	20	55	tr.
Diques	$	100	300	tr.
Chiclayo (azufr.)	£	1	20	v.
Electricidad	$	50	112	tr.
El Globo	$	100	88	c.
Feria Yzquierdo	$	100	127	c.
Gas Valparaíso	$	60	95 1|4	tr.
Gas Santiago	$	50	102	tr.
Industrial	$	60	39 1|2	tr.
Laboratorio Chile	$	25	88	v.
Malvoa	$	20	33 1|2	v.
Merc. de la Vega	$	100	100	tr.
Penco (azúcar)	£	1	65	tr.
P. de Lobos (sal)	$	50	145	c.
San Bern. (F. E.)	$	100	122	tr.
San Martín (FT)	£	1	1	v.
Tabacos	$	20	84	tr.
Tattersall	$	100	178	v.
Tejidos Santiago	$	100	400	v.
Teléf. Comercial	$	50	41	v.
Transp. Unidos	$	50	40	v.
Vapores S. A.	$	52 oro	233	tr.
Vidrios	$	100	245	v.
Volcán	$	50	80	tr.
V. del Mar (azú.)	£	1	68	tr.
SOCIEDADES DIVERSAS				
B. de C. de S.	$	1250	200000	tr.
B. de C. de V.	$	5000	300000	c.
Club Hípico	$	500	17500	v.
Créd. y Const.	$	50	25	c.
Hip. Chile	$	500	1000	tr.
BONOS				
C. 5 en £ (31 Ma. y 30 Se.)			91	c.
Caja 6-1 (30 Ab. y 31 Oc.)			85 1|4	tr.
Caja 6-2 (30 Ab. y 31 Oc.)			93	c.
Caja 7-1 (30 En. y 15 Ju.)			94	tr.
Caja 7-2 (30 En. y 15 Ju.)			95 1|2	tr.
Caja 8-2 (30 Ju. y 31 Dic.)			100	tr.
Caja 8-1 (30 Ju. y 31 Dic.)			100 1|2	tr.
Gar. 8 (30 Ju. y 31 Dic.)			86	tr.
Gar. 7 (30 Ju. y 31 Dic.)			82 1|2	tr.
Gar. 6 (30 Ju. y 31 Dic.)			94	tr.
Hip. 8-1 (31 Ma. y 30 Se.)			102 1|2	tr.
Hip. 8-2 (31 Ma. y 30 Se.)			101 1|2	tr.
Hip. 7-2 (31 Ma. y 30 Se.)			96	tr.
Hip. 7-1 (1.o Ma. y 30 Se.)			96	tr.
Hip. 7-2 (31 Ma. y 30 Se.)			96	tr.
Nac. 7-1 (1.o Ab. y 1.o Oc.)			96	tr.
Nac. 8-1 (1.o Ma. y 1.o Se.)			101	tr.
Hip. V. (31 Ma. y 30 Se.)			98 1|2	tr.
Munic. Priv. Dic. 8.			96 1|2	tr.

MERCADO DE METALES

Cotización del cobre en Londres, el día 12, £ 122.

Cotización en plaza

Cobre en barras, 162.90.
Ejes del 50 por ciento, 75.87 1|2.
Escala, 162.
Mineral del 10 por ciento, 8.63 1|4.
Escala, 96 1|4.
Cambio comercial, 15 1|16.

Cotización en Londres

Plata, 85 1|2.

Plata en barras a bordo 41.60 por marco, o sea 180.87 gramo fino.

Salitre más o menos 14 s. por refinado y salitre más o menos 13 s. 9 d. ordinario.

Carbón

Cardiff Steam, 85 a 98.
West Handley, nominal.
Nacional, 85 a 98.
América Costa S., 108.
Australiano, £ 107. 6 s. a 115 libras.

GUIA
DE CORREDORES DE LA BOLSA DE COMERCIO

LUIS RAMIREZ SANZ,
AUGUSTO OVALLE CASTILLO
Bandera 55. — Teléfono 2511

CARLOS DUVAL
Bandera 57. Int. 11. Teléfono 1812.

OSCAR VALENZUELA VALDES
Bolsa de Comercio. Int. 20. Tel. 2558

RAFAEL UNDURRAGA OVALLE
Bolsa Comercio. Of. 32. Tel. 2200.

FRANCISCO Y ALBERTO HUERTA CIFUENTES
Calle Bolsa 66. Int. 24. Teléf. 1118.

ALBERTO ROJAS H.
RAUL BORIES L.
Calle Bolsa N.o 60, Int. 23

RICARDO VALDES
Bolsa Comercio. Of. N.o 33. Tel. 3194

FLORENCIO VILLAMIL C. y CIA.
Calle Bolsa 82. Int. 31. Tel. 2664.

IRARRAZAVAL Y SUTIL
Bandera 65. Teléf. 26. Casilla 2852

PEREIRA Y VALDES
Calle de la Bolsa N.o 39

ROBERTO EYZAGUIRRE
Morandé 227. Tel. 1682. Casilla 476

JOSE URETA VALDES Y CIA.
Bolsa Comercio 21. Teléfono 3338

HECTOR HERREROS,
DOMINGO AMUNATEGUI
Bandera 71. Casilla 3149.

JORGE Y RICARDO ASTABURUAGA LYON
Calle de la Bolsa 74. Int. 27. Tel. 3444

ARTURO WALKER
Moneda 1120. Teléfono 3435

AGUSTIN LLONA C.,
VICTOR UGARTE A.
Calle Bolsa 49. Cas. 2841. Tel. 148

JULIO RIPAMONTI,
RAMON ACHONDO
Bandera 73. Casilla 192. Teléf. 3428

ALBERTO FABRES
Morandé 327. Casilla 158 Tel. 928

LUIS ARIZTIA S.,
ROBERTO DONOSO B.
Bandera 73. Gal. de la Bolsa. Of. 20

FLUCTUACIONES EXPERIMENTADAS POR LOS TITULOS QUE SE EXPRESAN, DURANTE LOS DIAS DE LA SEMANA:

TITULOS	Valor pagad.		Cotización 1.o Enero 1920	Lunes 9	Martes 10	Miércoles 11	Jueves 12	Viernes 13	Sábado 14	Subieron	Bajaron
Caja Hip. 6-1			87	87	87	87	87	85¼	85¼		1¾
Caja Hip. 7-1			100	94¼	94¼	94¾	94	94	94		¼
Caja 8-1			101¼	101½	101	100½	100½	100¾	100⅛		1
Garantizador 8-1			89	87½	86	88	86	86	86		1⅛
Banco Hip. 7-1			93¼	95½	95½	95¼	95¾	96	96	½	
Banco Hip. 8-1			101⅛	101¾	101½	101½	102	102	103½	¾	
Nacional 8-1			99	101½	101½	101½	101	101	101		⅛
Nacional 7-1			93¼	96	96	96	98	96	96		
Banco Chile	$	100	203	206	204	204	202	198⅛	196		10
Banco Español	$	100	198	200	200	198	198	198	196		4
Banco Francés	$	50	68	63	63	63	63	62	62		1
Banco Nacional	$	40	63	60	60	59½	59½	59¼	59		1
Banco Industria y Comercio	$	20	28½	27½	27½	27½	27½	27½	27⅛		
Araca	£	1	77	85	85	82	84¾	82	80		5
Caylloma	h.	5	21	19¼	19½	19⅛	20⅜	19	19		¼
Curanilahue	$	100	295	285½	285½	286	290	290	290	4½	
Central de Minas	$	5		12	11¾	11¾	11¾	11¾	11⅛		⅛
Domeyko	$	5	28½	38½	39¼	40	39½	39½	37		1½
Gaticos	£	1	43	41	42½	42⅛	41	38	37		4
Huanuni	£	1	135½	123½	125	125	130	126½	126⅛	3	
Llallagua	£	1	494½	499	503	523	522	515	510	11	
Máfil	$	50	155	148	148	148	148	146	146		2
Oruros	$	20	47	41½	41	41½	41½	40½	40		1½
Oploca	£	1	216	202	202	202	202	200	200		2
San José de Oruro	£	1	4	15	15	14	14	14	14		1
Totoral	$	10	46	38¼	38¼	39	40	40	40	1¾	
Tocopilla			—	58	56	55½	55½	57	57		1
Antofagasta	$	25	208½	235	236½	241	237	236¼	236	1	
Boquete	£	5	61½	86	86	86	86	89	89	3	
Chilena de Salitre	£	1	31	55	55	60	60	59	59	4	
Castilla	$	20	11	23⅛	23⅛	24	24¼	23½	23½		⅜
Galicia	£	1	39½	55	55	57	57½	58	58	3	
Lastenias	£	1	67¾	103¾	105¼	104½	106	104	103		¾
La Unión	$	20	15	24	24	24	24	24	23½		½
Loa	£	1	80	122	123	123½	123¾	121	120		2
Peñón	£	1	—	21¼	21	24½	23½	23½	23¼	2	
Tierra del Fuego	£	1	120	114	114	114	114	114	114		
Cemento Melón	£	1	45	37	37½	35	35	37	37		
Cervezas	$	20	—	55	55	55	55	55	55		
Electricidad Industrial	$	50	117	111	115	115	115	112	112	1	
Gas de Santiago	$	50	109	102	102	100	100	101	102		
Malvoa	$	20	31¼	34	33½	33½	33½	33½	33½		½
Penco	$	20	69	63½	65	65	65¾	65¾	65	1½	
Tattersall	$	100	176	180	180	180	178	178	178		2
Vapores	20 oro		231	221	221	221	221	233	233	12	
Viñas	£	1	70¼	65	67¼	68	68	67	68	3	
Club Hípico	$	500	12000	17500	17500	17500	17500	17500	17500		

REVISTA SEMANAL

DE LA FERIA DE PRODUCTOS AGRICOLAS DE LARRAIN, OLAVARRIA y Cía.

Precios pagados por los artículos que a continuación se expresan, en el remate semanal verificado el Martes 10 de Febrero de 1920

Nota. — Los precios de venta incluyen el envase del artículo y en por quintal métrico, salvo estipulación contraria.

Afrecho

De $ 12 a $ 12.50.

Arvejas

Petit-pois, corriente de $ 24.50 a 25.
Blancas, corrientes de $ 22.50 a 22.80.

Avena

Blanca, corriente, de $ 17.50 a 20.50.

Carbón, el saco

Espino, corriente de $ 10 a 10.80.
Blanco, 1.a clase, de $ 5.80 a 6.
Blanco, corriente, de $ 4.70 a 4.90.

Cebada

Inglesa, falla, de $ 18 a 19.50.
Del país, 2.a clase, de $ 16 a 17.50.

Cominos

El kilo, de 1.60 a $ 2.

Charqui

Caballar, 3.a clase, de $ 16 a 20.

Frejoles

Burros claros, corrientes, de $ 38.50 a 39.50.
Coscorrones, cor. de 34.50 a 37.
Caballeros, corr. de 31.50 a 35.
Burros, 2.a clase, de 25.50 a 31.
Caballeros, 2.a clase, de $ 25 a 29.50.
Milagros, 2.a clase, de 24.50 a 29.50.
Bayos chicos, 2.a clase, de 21 a 26.
Frageolet, corrientes, de 24 a 25.50.
Triguitos, 2.a clase, de 24.50 a 25.
Coscorrones, manchados de 21 a 24.50.
Pallares, 2.a clase, de 22 a 24.50.
Burros, llovidos, de 20 a 24.
Triguitos, manchados, de 19.50 a 20.
Caballeros, llovidos y man., 12 a 20.
Pallares, llovidos y man., 13.50 a 14.
Bayos, muy viejos, de $ 7 a 9.50.

Granzas

De trigo candeal, cor. de 15.80-18.70.
De trigo blanco, cor. de 13.50 a 14.50.

Leña

Eucaliptus, cor. la c., de 19.50-22.50.
Blanca, cor., la carga, de 13.50 a 15.
Blanca, 2.a clase, la c. de 7 a 9.50.
Blanca, trozada, el saco, 3 a 3.20.
Espino, trozada, la rod., 2.50 a 2.80.

Maíz

Amarillo, 1.a clase, de 24.50 a 24.80.
Colorado, 1.a clase, de 24.40 a 24.60.
Blanco, corriente, de 23.60 a 24.40.
Amarillo, corriente, de 23.80 a 24.20.
Colorado, corriente, de 23 a 24.

Mantequilla

Las 46 kilos, fresca, 1.a clase, así:
Cajitas, Sta. Gabriela, F. A. S., $ 325.
Block, El Principal, C. I., a 306.
Block, Lo Urmeneta, J. M. P. V., 292.
Block, Quinta Normal, A. L., 288.
Cajitas, Los Lingues, J. T. L., 288.
Cajitas, Nos, C. G. H., 279.
Block, Dadinos, J. V. M., a $ 42.
Block, Cunaco, F. M., a $ 266.
Pancitos, La Paloma, V. M. G., 244.
Pancitos, Melipilla, W. J. M. G., 220.

Paja

Capotillo, la colisa, de $ 0.95 a $ 1.
Larga, la colisa, de 0.80 a $ 1.

Papas

Amarillas, el saco, de 13.50 a 14.80.
Blancas-cazuelas, el s. de 14 a 17.50.

Pasto

2.o corte, de $ 8.40 a $ 8.60.
1.er corte, de 6.30 a 7.90.

Quesos

Los 46 kilos, cuyas cantidades y clases son así:
30, Cunaco, I. V. V., a $ 120.
21, Hac. Quinahue, C. V. O., a $ 119.
13, Melipilla, G. D., a $ 114.50.
17, Hac. Chillehue, F. C. C., 114.
12, Islas de Puangue, J. N. V., 112.
42, La Pataguilla, B. R., 111.50.
19, La Estacada, E. F. I., 111.50.
21, El Monte, E. L. M., 111.50.
18, Quinta, C. P., a $ 110.
22, El Monte, E. L. M., $ 110.
15, Sta. Victoria, Paine, N. G. E. 110.
22, Lo Bustamante, J. J. B., 109.50.
35, Buin, L. L., $ 109.50.
52, Hac. Chépica, M. W., $ 109.50.
37, Cunaco, J. L. R., $ 108.50.
37, Las Alamedas, M. E. de M., 107.
35, Curacaví, D. B., a $ 107.
4, Rosario, J. A. L., $ 102.
6, San Roque, A. B., $ 100.
12, Redondos, A. L., $ 100.
18, Rosario, J. A. L., $ 100.
38, Los Rulos, J. N. V., $ 96.
16, Hospital, J. V., $ 93.
15, Hospital, J. V., $ 92.
34, Chicos, R., $ 90.
8, El Porvenir, M. O. H., $ 88.50.
24, El Porvenir, M. O. H., $ 88.
8, El Porvenir, M. O. H., $ 87.
16, El Porvenir, M. O. H., $ 86.
24, El Porvenir, M. O. H., $ 85.

Sal

De costa, cor. de $ 10.50 a 11.20.

Trigo

Candeal, corriente, de 38.50 a 39.80.
Florence, cor., de 35.20 a 35.40.
Candeal, 2.a clase, de $ 33 a 35.
Blanco, delgado, de $ 27 a 28.50.
Blanco agorgojado, de 23.50 a 28.20.

FRUTOS DEL PAIS

Cotización semanal de URETA Y CIA., Agentes comisionistas: Agustinas 1085. Casilla 1340

Santiago, 14 de Febrero de 1920.

Trigos

Trigo blanco del centro, los 100 k., sin saco, en Providencia, fijaciones, $ 36.

Trigo blanco del sur, los 100 k., sin saco, en est. Prov., a $ 35.

Trigo candeal, fino, los 100 kilos, con saco, en Alameda, de 40 a 41.

Trigo candeal, corriente, los 100 kilos, con saco, en Alameda a $ 40.

Cebada inglesa de 1.a clase, los 100 kilos, con saco, en Alameda de $ 27 a 28.

Cebada inglesa, de 2.a clase, los kilos, con saco, en Alameda
Cebada del país cervecera, los
los, con saco, en Alameda de
Cebada forrajera, los 100
saco en Alameda de 21.50

Harinas

Harina flor cilin, 46 k.
Harina de 2.a, 46 kilos,
Harina candeal, 46 k.,

Frejoles

Frejoles coscorrones,
con saco, en estación a
Frejoles bayos chicos,
con saco, en estación, $
Frejoles bayos regulares
los, con saco, en estación
Frejoles burritos, los
saco, en estación, de $
Frejoles caballeros, los 100
saco, en estación a $ 47.

Papas

Papas alloanas, en bodega

Semillas

Semilla de alfalfa chilena,
los, con saco, en bod. de 180
Semilla de alfalfa peruana,
kilos, con saco, en bodega, de
Semilla de trébol rosado, los
saco, en bodega, no hay.
Semilla de trébol rosado,
tación, 46 k., con s., en b.

Varias

Avena, los 100 kilos,
Afrecho, 100 k., con s.,
Afrechillo, 100 k.
Cera, no hay.
Carbón de espino, el saco,
dega de $ 10 a 12.
Carbón blanco, el saco,
Lana esquila, Marzo,
46 kilos, en bodega $ 140.
Lana esquila Marzo,
46 kilos, en bodega, $ 150.
Maíz amarillo, los 100 kilos,
co, en Alameda, de $ 25 a
Maíz colorado, los 100 kilos,
co, en Alameda de $ 24 a
Mantequilla, 46 k., en bod.
Miel, no hay.
Pasto 1.er c., 100 k.,
Pasto 2.o c., 100 k.,
Quesos, los 46 k.,
Quillay, 46 kilos, en bod.
Sal de costa, 100 k.,

URETA

S. A. FERIA YZQUIERDO

Precios corrientes de la feria
males, del Sábado 14 Febrero
Avenida Beacheff N.o
Terneros de pie gordo,
Terneros de 1 año, 92-120.
Vaquillas, 2 años, 160-190.
Vaquillas 2 años, mest.,
Novillos de 2 años, 150-200.
Novillos de 2 años, mest.,
Vaquillas de tres años,
Vaquillas de 3 años mest.
Novillos de 3 años, 310-340.
Novillos, 3 años, mestizos,
Novillos a media gord.
Novillos gordos, 340-400.
Novillos mestizos, gordos
Vacas flacas, 100-200.
Vacas a media gordura,
Vacas gordas, 350-410.
Vacas mestizas, gordas
Torunos gordos, 360-450.
Bueyes flacos, 260-340.
Bueyes a media gordura,
Bueyes gordos, 470-520.
Bueyes de trabajo,
Bueyes mestizos gordos,
Ovejas, 23.
Vacas al peso, 89 1|2.
Bueyes al peso, 87 1|2.
Torunos, 83.
Novillos, 93 1|2.

CABALLOS

Cómprase hasta
las policías.

Datos en la
General de Policías,
ción Remonta),
P. M. Cerro 143.

EL INSPECTOR GENERAL

EMPRESTITO DEL GOBIERNO BELGA DE 1920

The National City Bank of New York

recibirá suscripciones hasta el 6 de Marzo inclusive

DESCRIPCION DE LOS BONOS

Emisión total: . . . . 2.500,000,000 francos

Interés: . . . . 5 °/o anual

Reembolsable en 75 años con 50 °/o premio

Primer sorteo en 1921.

Libre de impuestos belgas actuales y futuros.

Bonos por 500 francos cada uno.

Precio a la par: Remesas por cable.

Las suscripciones se abrirán el 12 de Febrero y se cerrarán el 6 de Marzo.

The National City Bank of New York

SANTIAGO
VALPARAISO

NEW YORK

AMBERES
BRUSELAS

Larraín, Olavarría & Cía.

COMPRA - VENTA
de Frutos del País por Cuenta Ajena
COMISIONISTAS EN GENERAL

VALPARAISO
Oficina: Cochrane 653
CASILLA 277
Bodega: Brasil 450
Recibe carga a bodegaje y atiende órdenes de compra de productos para la exportación, encargándose de los embarques y de todos los trámites hasta dejar la mercadería puesta a bordo.

SANTIAGO
Oficina: Huérfanos 1138
CASILLA 913
Bodega: Matucana 10
Feria de Productos Agrícolas. — Desvío Banco de la República
Recibe carga a bodegaje y para su remate semanal los días Martes.
Carga por carros completos al Desvío Banco de la República. Sobornal a Alameda.

Agentes de las Compañías de Seguros
La Valdivia y La Cóndor

MATADERO PUBLICO

ENCIERRA DE HOY
Febrero 15.

Ganado mayor	
Bueyes	35
Novillos	18
Vacas	220
En vara	2
Total	275

Ganado menor	
Corderos	864
Id. en vara	4
Terneros	8
Cabros	12
Total	888
Total general	1163

PRECIOS DE LAS CARNES

		Febrero 14.
Carne buey	1.a	1.28 a 1.30
Id. id.	2.a	1.22 a 1.27
Id. id.	3.a	0.90 a 1.10
Id. novillo		igual a buey
Id. vaca		igual a buey
Id. cordero	1.a	a 1.40
Id. id.	2.a	1.20 a 1.30
Id. id.	3.a	0.80 a 1.10
Id. oveja	1.a	1.10 a 1.20
Id. id.	2.a	0.90 a 1.00
Id. id.	3.a	0.50 a 0.80
Id. cabro		no hubo
Id. cerdo	1.a	no hubo
Id. id.	2.a	1.70 a 1.80
Id. id.	3.a	1.20 a 1.50
Grasa en rama		1.60 a 1.70
Sebo ovejuno		1.00 a 1.30
Cuero vacuno macho		a 2.20
Id. id. hembra		a 2.30
Id. id. hembra		a 2.50
Id. ovejuno pesos docena		60 a 80

REVISTA COMERCIAL DE PRODUCTOS Y FRUTOS DEL PAIS

(ESPECIAL PARA LA NACION DE SANTIAGO)

A pesar de haber desmejorado el cambio cerca de dos peniques, en los últimos ocho días, no ha permitido aún que las firmas exportadoras realicen sus pedidos de productos de la actual y nueva cosecha, mientras tanto, el mercado permanece en relativa calma, no se hacen transacciones de ninguna clase y si prosigue el alza del cambio, se mantendrá esta situación, influyendo en los precios que generalmente son muy reducidos.

En los productos de la nueva cosecha, nada se ha hecho ni embarcado para el exterior durante la semana en revista. Los tenedores estiman que sobrevendrá una paralización más pronunciada si el cambio internacional sigue de alza.

PRECIOS PUESTOS EN CARROS EN VALPARAISO

Arvejas petit-pois.—Siguen sin demanda y con precios flojos. Cotizo: Sin brucos, a $ 35.00 los 100 kilos. Con brucos, a $ 23.00 los 100 kilos. Arvejas blancas, corrientes, a $ 18 los 100 kilos.

Algarrobilla.—Se han efectuado algunas ventas de algarrobilla de la nueva cosecha, primera clase, amarilla. Muchos productores se abstienen de vender por el momento a la espera de mejores precios. Cotizo para entrega inmediata en Valparaíso, a $ 28.00 los 46 kilos.

Avena.—Sin alteración que anotar en sus precios. Cotizo: $ 18.00 los 100 kilos a bordo en Talcahuano.

Cebada.—Los precios se mantienen firmes, en conformidad a la activa demanda actual. La falta de fletes no ha permitido efectuar los embarques de algunas partidas aún existentes en Talcahuano. Gran parte de la próxima cosecha está ya comprometida. Cotizo: Cosecha a $ 24.00 los 100 kilos.

Cera.—Los tenedores mantienen firme el precio de $ 170.00 por los 46 kilos.

Frejoles.—Siguen en completa calma. No se hacen transacciones de ninguna clase influyendo en los precios que son muy bajos. Para el exterior no se ha embarcado nada durante la semana. Cotizo:

Frejoles caballeros, a $ 45.00 los 100 kilos.
Frejoles coscorrones, a $ 44.00 los 100 kilos.
Frejoles pallares, a $ 45.00 los 100 kilos.
Frejoles triguitos, a $ 46.00 los 100 kilos.
Frejoles burritos, a $ 44.00 los 100 kilos.
Frejoles mantecas, a $ 40.00 los 100 kilos.
Frejoles milagros, a $ 45.00 los 100 kilos.
Frejoles bayos chicos, a $ 45.00 los 100 kilos.
Frejoles bayos regulares, a $ 45.00 los 100 kilos.
Frejoles hallados, a $ 45.00 los 100 kilos.

Garbanzos.—La escasa demanda mantiene flojas las cotizaciones, a pesar que la cosecha es siempre muy reducida. Cotizo:
Grandes a $ 70.00 los 100 kilos.
Regulares a $ 60.00 los 100 kilos.
Chicos a $ 53.00 los 100 kilos.

Harina.—Los precios no han variado durante la semana en revista, manteniéndose la misma situación de la semana pasada y siguen siendo los siguientes: Harina de cilindro, de 1.a clase, de Santiago, Centro y Sur, a $ 25.50 los 46 kilos. La harina candeal sin mezcla se está ofreciendo todavía a $ 24.00 los 66 kilos.

Lanas.—Se han embarcado 177 fardos para Nueva York y Liverpool, por los vapores "Ebro" y "Bogotá". La demanda por el momento es reducida. Las cotizaciones se mantienen firmes. Cotizo: Merino mestiza, enfardada, $ 160.00 los 46 kilos, esquila de Octubre.

Común a $ 145.00 los 46 kilos.
Negra a $ 115.00 los 46 kilos.

Lentejas.—Los precios de la nueva cosecha han subido en vista que hay interés por comprar. Cotizo: $ 76.00 los 100 kilos.

Maíz amarillo.—La nueva cosecha no vendrá hasta Abril próximo. Mientras tanto se ofrecen partidas de la cosecha actual y que tiene gorgojos. Cotizo: $ 26.00 los 100 kilos.

Miel de abejas. — Por el vapor "Bogotá" se embarcaron, 400 barriles para Liverpool. La mayor parte de la cosecha está vendida por contratos. Muchos productores se abstienen de vender por el momento esperando mejores cotizaciones. Cotizo: $ 43.00 los 46 kilos.

Papas.—Los precios han bajado considerablemente debido a que han entrado al mercado muchas partidas de papas. Cotizo: $ 15.00 saco, por partidas, en Barón.

Pasto aprensado.—Por vapor "San Louis" se embarcaron más o menos 45,000 fardos de pasto para los puertos de la costa. A pesar de todo, los precios no han tenido alteración y se mantienen los cotizados en la revista anterior. Cotizo:

Primer corte, $ 4.80 en fardo, en carro.
Segundo corte, $ 5.50, los 46 kilos.

Quillay.—Por vapor "San Luois" se embarcaron 202 fardos para el Havre y 60 fardos por vapor "Bogotá" a Liverpool.

Se espera que los precios mejoren en vista que el cambio va desmejorando. Cotizo actualmente: $ 38.00 los 46 kilos.

Semillas.—Ultimamente los precios bajaron mucho, pero se estima que mejorarán en breve en vista que el cambio está bajando. Cotizo:
Semilla de alfalfa, del país, a $ 160.00 los 100 kilos.
Semilla de alfalfa peruana, a $ 180 los 100 kilos.
Semilla de cáñamo, a $ 45.00 los 100 kilos.
Semilla de trébol rosado, a $ 350 los 100 kilos.
Semilla de linaza, a $ 70.00 los 100 kilos.
Semilla de mostaza, a $ 72.00 los 100 kilos.

Trigo blanco.—En Santiago se ha normalizado el precio de los 100 kilos de la cosecha a $ 35.00 y como las noticias que se tienen son favorables a la cosecha que se lleva en estos momentos en el sur del país, no hay fundamento alguno para que este cereal suba de precio, pues, al contrario, este año quedará un buen sobrante para la exportación. En el sur se cotiza trigo blanco a $ 28 los 100 kilos sin saco.

Trigo candeal.—Los precios de la nueva cosecha se mantienen firmes por haberse recibido noticias de que la cosecha será únicamente regular. Cotizo:
Redondo fino, a $ 40.00 los 100 kilos, sin saco.
Corriente, a $ 38.00 los 100 kilos, sin saco.

Trigo mote.—Escasa demanda tiene este artículo del norte y por esta causa los precios se mantienen flojos. Cotizo: $ 67.00 los 100 kilos.

EXPORTACIONES

Por el Ferrocarril Transandino se han embarcado en Los Andes, los siguientes artículos de exportación para Buenos Aires y Montevideo.

1,665 sacos de Cebada Malteada, para Buenos Aires.
87 barriles Antisárnico, para Buenos Aires.
34 cajones mariscos, para Mendoza.
4,981 piezas de Raulí, para Buenos Aires.
5,254 piezas de Pino rosado, para Montevideo.
80 toneladas de carbón de piedra, para Montevideo.
804 sacos de azufre sublimado, para Montevideo.

Por vía marítima se han efectuado los siguientes embarques de artículos para la exportación:

Frejoles, 468 sacos por vapor "Saint Louis" a el Havre.
15, sacos por vapor "Magallanes" a San Julian.
Quillay, 202 fardos por "Saint Louis" a el Havre.
60 fardos por vapor "Bogotá" a Liverpool.
Lana, 48 fardos por vapor "Ebro" a Nueva York.
71 fardos, por vapor "Bogotá" a Liverpool.
49 fardos por vapor "Huasco" a Nueva York.
Miel, 400 barriles por vapor "Bogotá" a Liverpool.
Cueros, 1,880 por vapor "Ebro" a Nueva York.
Pasto, 700 fardos por vapor "Huasco' 'a Balvoa.
300, fardos por vapor "Huasco" a Colón.
Lino, 109 fardos por vapor "Bogotá" a Liverpool.
Cobre, 660 barras por vapor "Huasco" a Nueva York.
Maderas, 550 piezas por lancha N.o 34 a Callao.
62 pértigos, por lancha N.o 19 al Callao.

AGUSTIN GACITUA.
Valparaíso, 14 de Febrero de 1920.

"COMBATIR EL ALCOHOLISMO ES DEBER DE PATRIOTISMO".

DEPORTES

LA IMPORTANCIA DEL ENTRENAMIENTO EN LOS DEPORTES

Observaciones de interés

Por creer que puede tener sumo interés para nuestros deportistas, transcribimos un artículo publicado en un diario bonaerense, sobre métodos de entrenamiento y la necesidad que existe de poner en manos de personas que reunan ciertos conocimientos, no conocidos, a fin de que los campeones puedan dar de sí todo lo que sus fuerzas le permitan y consigan, mediante un training severo y metódico, el desarrollo físico necesario y las condiciones difíciles de adquirir si no se hace un entrenamiento racional y adecuado.

El mencionado artículo dice así:

"Fuera del "football", deporte que en estos países de América ha adquirido portentoso desarrollo durante los últimos quince años, ningún otro juego, de aquellos que nuestros hombres jóvenes practican como medio de obtener un buen desarrollo físico, ha logrado formar entre nosotros un núcleo de atletas que merezcan francamente el título de campeones.

Y no es, por cierto, que falte entre nosotros elementos necesarios para producir buenos atletas. Nuestra raza está mejorando físicamente todos los días. No poca influencia ha tenido en ese mejoramiento el gran porcentaje de individuos de raza europea que la inmigración ha dirigido hacia nuestras playas, aportando sangre nueva y variada que ha venido a enriquecer y renovar.

Otro de los factores no menos importante es la importancia que en esta parte de América ha adquirido la práctica de ciertos deportes. Entre nosotros, y es grato consignarlo aquí, se conoce toda clase de juegos, desde aquellos ya clásicos, que tienen su origen en Grecia o Roma, hasta los que ha creado el ingenio deportivo moderno .El remo, la natación, el balompié, el pugilato y otros que sería largo e inútil enumerar en estas líneas, tienen aquí los más fervorosos cultores.

Pero todos ellos se practican sin método alguno que asegure al atleta el rendimiento más completo y eficaz de sus aptitudes. Porque, y es ésta una verdad indiscutible, no tenemos aquí quiénes entiendan y dediquen al arte de "entrenar" o preparar campeones su saber y su experiencia.

El "training" o preparación de las personas que se disponen a tomar parte en una prueba, torneo o campeonato, es, quizá entre los muchos factores que intervienen en el resultado de tales juegos el más delicado e importante. En aquellos países donde los deportes se practican con la seriedad que merecen, y a los cuales se dedica la mayor de las atenciones y el más grande de los cuidados, como en Inglaterra y los Estados Unidos, el entrenamiento ocupa el primer lugar. Para ello existen verdaderos profesionales, excampeones, la mayoría de ellos, que con la inapreciable experiencia adquirida en la cancha o el ring, y los serios estudios realizados con tales propósitos, se dedican exclusivamente a dirigir y vigilar la dirección de los atletas.

No basta el nacer con notables aptitudes físicas para ser campeón, como tampoco es suficiente poseer una voz potente y sonora para ser un gran cantante .Es menester una preparación atenta una vida metódica, una larga serie de ejercicios para poder ocupar el lugar de los privilegiados. Aquí pensamos de otra manera; y por pensar así, año tras año se malogran un buen número de buenos aficionados a los deportes, cuyas aptitudes, en manos de un buen "entrenador", les hubiera llevado hasta obtener el ambicionado título de campeones.

Como aún no existe entre nosotros el tipo del "deportista" profesional, la mayoría de nuestros aficionados son hombres que, por lo general, tienen otras ocupaciones, menos deportivas, si se quiere, pero más lucrativas. Así, el empleado u obrero, que abandona la oficina o el taller, no tienen tiempo necesario, ni horas apropiadas, para entrenarse. Es ya una vista a la cual estamos familiarizados, esos grupos de jóvenes que, durante la noche, estemos en pleno Invierno o Verano, realizan su entrenamiento a lo largo de nuestras calles o avenidas. No importan las inapreciables aptitudes que estos hombres posean para el atletismo, ni la envidiable resistencia física con que la naturaleza los haya dotado. Esa equivocada manera de entrenarse les ayudará quizá a salir airosos en un reducido número de pruebas, pero les arruinará completamente para más adelante. Y no es así cómo debe practicarse el atletismo. Mala como parezca esta comparación, ilustra claramente nuestra manera de encarar las cosas con un criterio puramente deportivo. Estaría bien fresco el dueño de un valioso caballo de carrera, si sólo se propusiera que el animal ganara una o dos carreras en toda su vida. El atleta debe, mediante un entrenamiento metódico y apropiado, ir desarrollando las aptitudes que la naturaleza le regalara: desarrollándolas continuamente, sin provocar ningún desgaste excesivo, sin hipertrofiar sus músculos, ni forzar demasiado los pulmones. Tal es el caso, verdaderamente asombroso, de Georges Carpentier, cuyo entrenamiento lógico y hasta científico, le ha llevado al envidiable lugar que hoy ocupa en el mundo de los deportes.

La mayor parte de los atletas se malogran en sus primeros años por haber seguido un método irrazonable de preparación. Estamos cansados de ver a sinnúmero de jóvenes que descuellan admirablemente en diversos deportes, que son los más fuertes y los más hábiles, que representan verdaderas esperanzas para vencer en tal o cual campeonato, fracasar deplorablemente después de dos o tres años de atletismo, y abandonar definitivamente el remo, la carrera, la natación o el box, por una inexplicable e inadvertida incapacidad que ellos achacan a diversos factores y cuya causa real es un mal entrenamiento que, en vez de desarrollar lógicamente la fuerza, la agilidad y la resistencia en el atleta, tiende a disminuirles.

Es necesario que nuestra vigorosa juventud, aficionada a los deportes viriles y al aire libre, piense más sériamente en lo que se refiere al entrenamiento; que estudie este asunto y lo practique en la forma razonable y seria que es menester; que nuestras asociaciones y clubs atléticos, y aún nuestros colegios y universidades, presten más atención a ello, y, como en las instituciones similares de Europa y Norte América, posean también hombres entendidos que dirijan a nuestros jóvenes atletas y velen por el lógico desarrollo de sus aptitudes en el campo de los deportes. Sólo así, y en un futuro que desgraciadamente se nos antoja lejano, se logrará formar verdaderos atletas y llegaremos a tener verdaderos campeones".

FOOTBALL

LA UNIFICACION DEL FOOTBALL DE SANTIAGO. — La reunión de hoy queda suspendida. — De orden del señor presidente de la Conferencia de Representantes, y a petición de varios señores delegados, no se llevará a efecto hoy la reunión anunciada para las 2 de la tarde, en El Mercurio".

EL TORNEO DE HOY EN LA CANCHA DEL SANTIAGO F. C.— En la tarde de hoy se llevará a efecto en este campo de juegos, el torneo de football organizado por el Santa Elena F. C., a beneficio de los malogrados deportistas señores Bahamondes y Acosta.

El programa consta de las siguientes partidas:

2.30 P. M. — Barbaglia II v. Santa Elena II (desempate). Arbitro señor Alamiro Aguirre.

3.30 P. M. — Sportivo Nacional v. Defensores de Chile, (desempate). Arbitro, señor Aguirre.

4.30 P. M. — Liverpool I v. Carlos Walker I. Arbitro señor Roberto Bustos.

Se disputan en este campeonato el hermoso trofeo donado por el señor Domingo Barbaglia y once artísticas medallas obsequiadas por el señor Alberto Valdivieso.

No dudamos que la cancha del Santiago F. C. se verá en la tarde de hoy muy concurrida, tanto por el interesante programa que se desarrollará, como por los fines altruistas que se persiguen.

BRITANIA INFANTIL v. LAUTARO INFANTIL. — Este amistoso se jugará hoy a las 3 3|4 en la cancha Santa Filomena.

JOSE M. INFANTE v. UNION SANTIA ISABEL F. C. — Este amistoso se llevará a efecto hoy a las 3 P. M. en la cancha de la Comercial: Bilbao esquina de Condell.

SANTIAGO INFANTIL I v. BRITANIA INFANTIL. — Hoy a las 3 P. M. se jugará este amistoso en la cancha Santa Filomena, bajo las órdenes del señor Gustavo Orellana V.

18 DE SETIEMBRE v. PATRIA Y HOGAR. — Hoy se jugará este amistoso en la cancha de la Fábrica de Paños, a las 4 P. M.

VALPARAISO SPORTIVO v. ELECTRO METALURGICO. — A las 4 P. M. de hoy se jugará este amistoso en la cancha del Metalúrgico, Vicuña Mackenna 1549.

MANUEL ACEVEDO v. SAN MIGUEL DE PAINE. — Esta partida se llevará a efecto hoy en el mismo pueblo de Paine, a las 3.30 P. M. La delegación local deberá encontrarse a las 11.30 A. M. en la Estación Alameda.

LIVERPOOL F. C. — Siguen con entusiasmo los preparativos que hace la comisión de fiestas de este club para la matinée social que llevará a efecto el Domingo en la quinta ubicada en Bezanilla 1502.

Un cuadro artístico formado por aventajados aficionados harán las delicias de los concurrentes con sus variados números de risa.

Las tarjetas pueden solicitarse al presidente o tesorero del club.

ARAUCO F. C. — Hoy a las 4 P. M. se llevará a efecto el amistoso concertado con el Tocornal F. C. en la cancha que esta institución posee en Los Leones (Providencia).

SANTIAGO BADMINTON. — Al socio de esta corporación, señor Luis Frías Vergara, se le necesita con urgencia en la oficina del director señor Alfredo Arancibia.

CICLISMO

AUDAX CLUB CICLISTA ITALIANO. — Debiéndose efectuar la excursión acordada en la junta general del Viernes último, cita a los socios para hoy Domingo a las 2 P. M., en Plaza de Armas frente al Correo.

CLUB CICLISTA CENTENARIO. —Cita a junta general extraordinaria para hoy Domingo a las 9.30 A. M., en la secretaría.

MANIFESTACION A ROBERTO PARRA. — Con todo entusiasmo siguen los preparativos para la gran función de despedida y beneficio que un grupo de vecinos del barrio Matadero ofrecerán el Viernes 20 en el Teatro San Martín al routier Roberto Parra, que, como es sabido, hará en bicicleta la gran jornada Santiago-La Paz (Bolivia).

La Compañía Chilena Evaristo Lilo pondrá en escena la aplaudida obra de Carlos Cariola "Entre gallos y media noche", figurando también en el programa números de gran interés.

Las localidades están en venta desde hoy en la Camisería Atlántida, San Diego 331, y en la administración del teatro.

EXCURSIONISMO

CUERPO DE EXCURSIONISTAS HUELEN. — Cita al Directorio para hoy a las 10 A. M., en la secretaría, Chacabuco 78.

CENTRO DEPORTIBO GERARDO RODRIGUEZ DEL RIO. — Este Centro llevará a efecto el próximo Domingo, un paseo al vecino puerto de Valparaíso, para lo cual se encuentra abierta la lista de adherentes en San Ignacio 555, pudiendo los socios que deseen tomar parte en este paseo, pasar a firmar a cualquiera hora del día.

Se visitarán en el vecino puerto las nuevas obras, las torpederas, los buques, etc.

La partida será el Sábado por el tren nocturno.

Más detalles pueden obtenerse el Martes próximo, día en que habrá en el local arriba indicado, junta general de socios a las 8.30 P. M., para tomar los acuerdos necesarios a fin de hacer lo más agradable posible este paseo, con el cual se inaugura la temporada de excursiones de este conocido y progresista Centro.

CENTRO DEPORTIVO LA AMISTAD.— Esta institución pone en conocimiento de sus asociados, que la excursión reglamentaria al puerto de San Antonio, se ha suspendido para el Domingo 22 del presente.

También comunica que las inscripciones sólo permanecerán abiertas hasta el Martes 17 a las 8 P. M., hora en que se celebrará junta general.

CITACIONES

CITAN A SESION:

Eleuterio Ramírez F. C.—Junta general para hoy a las 4 P. M., en Camilo Henríquez 109. Tabla: Elección del nuevo Directorio.

Britania. F. C.— Junta general para hoy, a las 9.30 A. M. en la Avenida Rosario 1112.

Benjamín Dávila F. C. — Junta general para hoy, a las 9 P. M., en Blanco Encalada 1927.

Unión de Estucadores F. C.— Junta general para hoy, a las 8.30 P. M., en Santa Rosa 278.

Círculo de Amigos "Los Perros". — Junta general para mañana, a las 7.30 P. M., en Rosas 981.

Tabla: Balance de tesorería; paseo a Melipilla; y reintegración del Directorio.

BOX

GIMNASIO TALLMAN. — Asociación de Centros de Box de Santiago. —A fin de darle mayor tiempo para su entrenamiento a los socios inscritos en los campeonatos que debían efectuarse hoy Domingo, esta Asociación acordó suspenderlos hasta el Domingo próximo.

CENTRO DEPORTIVO "URSUS". —Este centro tomó los siguientes acuerdos en junta general del 6 del presente:

1.o Fueron aceptados como socios los señores Oscar Castro, César Oliveros, J. Franchini, José A. Espinoza, F. Villarroel C. y socio cooperador al señor Domingo Silva, como masajista de este centro.

2.o Agradecer el obsequio al director honorario señor Ramón Ravets, como igualmente al señor Carlos Mena.

3.o Se aceptó la renuncia del secretario y delegado señor Varela, dejando constancia en el acta de la fructífera labor que le cupo desarrollar durante el tiempo que desempeñó sus cargos.

4.o Se eligió secretario al señor J. B. Díaz, delegado ante la Asociación al señor Ramón Ravets, y reemplazante al señor Manuel Reyes.

5.o Se nombró una comisión compuesta del señor Ferrús, Ravets, Sánchez y M. Reyes para ponerse de acuerdo con el dueño del local, sobre el ensanchamiento, o en su defecto ,buscar otro local que satisfaga las necesidades del centro.

NUNCIO LAMAS.—Este boxeador acepta el desafío lanzado por el señor Fernando Rojas, para lo cual pueden trasladarse a Chillán, calle Arauco 670, con el fin de arreglar las bases del match revancha.

ALBERTO DOWNEY BOXING CLUB. — El Martes próximo pasado celebró sesión este centro con la asistencia de casi todos sus miembros, tomándose los siguientes acuerdos:

Aceptar como socios a los señores Luis Castro, Arturo Correa, N. Picasso y Moisés Urquizar, cuyas solicitudes fueron favorablemente informadas por la comisión calificadora.

Se procedió a nombrar delegado del club ante el Centro de Vecinos de la Escuela Federico Errázuriz, al socio señor Alfonso Pérez, también se acordó presentar el primero de Marzo próximo las solicitudes de admisión al Centro de Vecinos para lo cual los socios deben entenderse con el delegado señor Pérez.

Debiendo formar parte el secretario del centro, señor Julio Correa, de la comisión que representará al país en el Congreso de Arquitectos que se celebrará en la ciudad de Montevideo, se comisionó a este socio para que en representación del centro estableza cange con las instituciones congéneres de Montevideo y Buenos Aires y al mismo tiempo para adquirir todas las revistas boxeriles que se publiquen en esas metrópoli.

Se acordó ofrecer al señor Julio Correa una manifestación de despedida con motivo de su viaje a Montevideo, la cual consistirá en un banquete que se verificará el Sábado 21 del presente.

La comisión organizadora de esta manifestación quedó compuesta de los señores Alfonso Pérez, Mauricio Ferrario y Pablo Paarentini, quienes reciben las adhesiones en el local del centro, Vicuña Mackenna 1004.

LUCHA ROMANA

ABUDHALBA CONTRA CONSTANTINO.—El Jueves próximo se encontrarán en el Strong-Man, Mapocho entre Puente y Bandera, dos profesoinales de la lucha greco romana, Salvador Abudhalba, campeón árabe y Mario Constantino, campeón peso medio de Chile.

Arbitrará el match, que es hasta vencerse don Juan Jahn, antiguo profesional retirado de los rings, en quien nuestros aficionados tienen la mayor confianza.

Mario Constantino sigue su entrenamiento en el Gimnasio de la Federación de Box de Chile, dirigido por Andrés Balsa.

Los precios fijados a las localidades en este encuentro son populares y pueden ser solicitadas desde hoy en la Boletería del Circo.

SOCIABILIDAD OBRERA

Sociedad Española de Socorros Mutuos. — Se cita a junta general para hoy, a las 8. A las 8.30 de segunda convocatoria, con los socios asistentes.

Centro de Ilustración y Recreo "Francisco Bilbao". — Cítase a sesión para hoy a las 4 P. M.

Como es segunda citación se sesionará con el número que asista.

Federación de Empleados de Peluquerías. —Con motivo del fallecimiento del federado Egidio Andrade, acaecido anoche, queda suspendido el sorteo de la rifa que debía efectuarse hoy.

Federación Obrera de Chile. — Hoy, a las 10 A. M., en asamblea extraordinaria se llevará a efecto el escrutinio, para la elección de junta administrativa de este consejo.

Sociedad Instructiva de Socorros Mutuos "La Aurora". — Deseando que el mausoleo quede arreglado con un trabajo bueno y sólido, nos hemos propuesto llevar a efecto un sorteo privado para acumular fondos para su arreglo.

Cítase para el Lunes 16 del presente a las 8 P. M. Se recimienda mucho la asistencia. El Secretario.

Sociedad de Carpinteros y Ebanistas "Fermín Vivaceta". — Junta general, hoy, a las 10 A. M. Aprobación de los balances, elección de un director y secretario. Se tomará la fotografía del Directorio.

Sociedad de Pintores "Miguel Angel". —Junta general hoy a las 10.30 A. M., para elegir nuevo Directorio.

—La comisión de contabilidad debe reunirse a las 9 para que bise los balances de tesorería.

Centro Recreativo "La Ilustración". del Consejo N.o 1 de la Federación Obrera de Chile. — Bascuñán Guerrero 542. — El Lunes 9, se acordó llevar a efecto dos bailes de fantasía en los últimos días del carnaval.

Los días fijados para estos bailes, son Domingo 15 y Martes 17 del presente, a las 9.30 P. M.

—El 21 del presente, velada literario-musical y baile con orquesta, para la recepción al Directorio, del Consejo N.o 1.

Sociedad Artesanos "La Unión". — 4.a sesión de Directorio celebrada el 12 de Febrero de 1920.

Presidida por el señor Luis Correa R., se tomaron los siguientes acuerdos:

Atender por un mes al socio, señor Auroro Escobar. Enviar nota de agradecimiento al señor Roque Concha de Talca, por su generoso obsequio, para la biblioteca de la Sociedad, de la colección del Diccionario Enciclopédico Hispano Americano. Aceptar la cuenta dada referente al director de la Escuela Nocturna. Nombrar miembros de la sección fiestas, a los señores: Díaz, Santibañez, Donoso, Rodríguez, y Luis Barra. Dejar constancia del fallecimiento del socio señor Pedro Ortíz, que fué sepultado en San Antonio. Facilitar el salón teatro, para que la sección sanatorio efectúe una fiesta el Sábado 6 de Marzo. Recomendar a la sección de propaganda, más actividad en su cometido.

En los incidentes se trataron varios asuntos de carácter interno y se dejó para segunda discusión la renuncia del señor Díaz, de las comisiones que tiene a su cargo.

Unión de los Tipógrafos. — Hoy a las 8 de la mañana, se reunirá la comisión de contabilidad. Recomendamos la asistencia a los señores Baillón, Barrera y Valenzuela.

—A las 2 de la tarde se reunirá el cuerpo directivo.

—A las 3, junta general ordinaria, en la cual el presidente dará cuenta de la labor del Directorio, y en la orden del día se dará a conocer el escrutinio de la elección del nuevo Directorio, cuya votación empezará a las 9 de la mañana y terminará a las 4 de la tarde.

El tesorero atenderá el pago de cuotas.

—Durante el día se exhibirá un trabajo artístico que representará la figura de Gutenberg, hecho en monotype, por el obrero Luis Cabrera Soto. Es un hermoso cuadro obsequiado a nuestra sociedad.

Sociedad "La Democracia". — Hoy, a las 17 horas, matinée "Libre pensamiento", dirigida por las señoritas socias. Noche, a las 9 P. M., baile de fantasía, con premios a los mejores disfrazados.

Sociedad de Carpinteros y Evanistas "Fermín Vivaceta". — Cítase a junta general extraordinaria, para hoy, a las 10 A. M.

Sociedad Empleados de Comercio. — Fundada el año 1887. — Santo Domingo 1036. — Presidida por el señor Almanzor Ureta, celebró sesión el Directorio de esta institución, el 13 del presente.

Se acordó citar a los socios a junta general extraordinaria, para el Sábado 21 del presente, a las 9.30 P. M., con el objeto de solicitar autorización para cobrar una cuota extraordinaria de $ 10, por el presente año, y de la indicación que quedó pendiente en la junta anterior, por haberse pedido segunda discusión.

Estudiantina "La Unión". — A las personas amantes a la música y al baile, se les avisa que en esta institución se ha abierto un curso de música a principiantes y un curso de baile particular.

Centro Pedestre Femenino. — Hoy, tendrá lugar la velada que este Centro ha organizado, para la repartición de premios a las señoritas vencedoras de la caminata, en el salón de la sociedad Manuel Rodríguez.

Centro Familiar "La Esperanza". — La matinée empezará a las 5 en punto y terminará a las 7.

En la noche baile de fantasía y social, en honor del ex-presidente, señor Julio Toledo.

Federación de Obreros de Imprenta.— Cítase al gremio, para hoy a asamblea general, a las 9.30 A. M.

Unión de Estucadores y Ramos Similares en Resistencia. — Cítase para hoy a las 8 en punto, en el salón social: Santa Rosa 278.

La Esmeralda. — Junta general, hoy a las 5 P. M., para el reparto de las insignias, y renuncia indeclinable del señor presidente.

Federación Obrera de Chile. — Consejo Federal Autónomo N.o 10. — Cítase a junta general extraordinaria, para hoy. Se dará lectura al balance, y varios otros asuntos. Hora 10 A. M.

Local: Zañartu N.o 1080.

Sociedad Federal de Curtidores. —Cítase a sesión extraordinaria, para hoy, a las 9 A. M.

Federación de Pintores y Ramos Similares en Resistencia. — San Francisco 180. — Cítase para hoy, a las 9 A. M. a sesión ordinaria a todo los pintores de Santiago.

Federación Obrera de Chile. — Consejo N.o 24, de Carroceros y Operarios de Garages. — En asamblea del Jueves 12, quedaron aceptados como socios, 14; en tabla quedaron para la sesión próxima, los mecánicos de la Carrocería y Garage de Ledermann.

La secretaría está abierta toda las noches, de 6.30 a 9.30 P. M., en San Pablo 1928.

Cítase a reunión de Directorio para hoy a las 9.30 A. M.

Sociedad de Artesanos "La Unión".—Comisión de Sanidad. — Sesión ordinaria para mañana, a las 9 P. M., en Riquelme 859.

Sociedad "La Universal". — Junta general ordinaria, para hoy a las 9 A. M., a fin de resolver asuntos de capital importancia.

La Comisión de Fiestas debe reunirse el Miércoles próximo, a las 8.30 P. M.

Se nombró Director de turno, al señor José Espinoza S.

Unión de Modelistas. — Cítase a reunión extraordinaria, para hoy, a las 5 P. M.

Sociedad de Socorros Mutuos Gremio de Abasto. — Cítase a junta general para el Lunes a las 8.30 P. M., en su local de Arturo Prat 1242. Invito a todos los socios, porque se tratará de la elección del nuevo Directorio y se sesionará con el número que asista.

Avisos Clasificados

OFRECEN EN ARRIENDO

A CABALLEROS EXTRANJEROS se arrienda dormitorio, y salón con dormitorio elegantemente amoblados. Baño caliente y todas comodidades. Casa extranjera con jardín. Huérfanos 2717. 4149-F-15

ARRIENDO ESPACIOSA PIEZA para dos o tres personas, Serrano 94. 4093-15-f

ARRIENDO DOS PIEZAS MAtrimonio poca familia, Concepción 1396, frente Cochrane, 4121-15-f

DESDE $ 45 HASTA $ 120, HAY casas en arriendo aseadas e higiénicas, en Gorbea entre Carreras y Benavente. Verse con S. Pacheco I., en Benavente 388. 4110-15-f

FAMILIA EXTRANJERA, arriendo departamento cuatro piezas, cocina, a personas honorables, Riquelme 982. 4136-f-17

PIEZA A LA CALLE ARRIENdase, Arturo Prat 353. 4177-15-f

VICUÑA MACKENNA 145. — Arriendo casa moderna, todo confort, con jardín. 4117-16-f

$ 80, 100 ARRIENDO CASAS FAriña 439, tratar: Dávila 759. 4116-15-f

$ 125 ARRIENDO CASA FARIña, 431, tratar: Dávila 759. 4115-15-f

AUTOMOVILES Y CARRUAJES

FORD BARATO VENDO, BUEN estado, verlo, de 9 a 12. Farmacia Moderna, San Diego 255. 4139-f-15

VENDO COCHECITO SEIS PERsonas, llanta de fierro. Padura 518. 412-15-f

ALHAJAS

ALHAJAS CON BRILLANTES del valor que sean, compra. Estado 56. 15-F

ANTIGUA CASA COMPRADORA brillantes. Estado 56. Hace negocios rápidos, pago instantáneo. 3800-f-15.

ESMERALDAS GRANDES COMpro, Federico Müller, Ahumada N.o 60.

BRILLANTES, PERLAS, Y ORO compro constantemente, Ahumada N.o 60. 4158-15-f

COMPRO ALHAJAS CUALQUIER valor, el más alto precio. Estado N.o 273. 29

¡NOVIOS! ARGOLLAS ORO 14, 18 desde 30 par. Garantía absoluta. Bascuñán 17. 4176-15-f

PLATINO, ORO O PLATA PARA fundir, compra permanente. Estado 56. 15-F

SE COMPRA ORO, PLATA Y platino, pago buen precio. San Antonio 18. 29.

AVICULTURA Y CULTIVOS

UVA DE VIÑA. — EN SANTA Isabel, paradero Lo Moreno, Ferrocarril a San Bernardo, se reciben ofertas por el fruto de una viña de nueve cuadras, en buen estado de producción. Las propuestas se abrirán el 21 del presente, reservándose la facultad de desecharlas si no son convenientes. 4157-19-f

COMPRA VENTAS DE NEGOCIOS

BOTICA O DROGUERIA EN cualquier pueblo ,fuera de Santiago, compro ofertas. Correo Central X. X. 4087-F-15

POR NO PODERLO ATENDER su dueño, vendo o cambio por sitio, negocio de abarrotes, con poco capital. Lord Cochrane, 602. 4086-F-15

COMPRA VENTAS VARIAS

"LA GRAN OCASION" COMPRA a domicilio toda clase de ropa y calzado, fuera de uso de caballero, dirigirse, a Custodio Aguilera, pago buenos precios, San Pablo 2270. 2909-d-31-1920

ATENCION SEÑORAS. GRANDES rebajas precios nunca vistos, encontrarán Fábrica Ropa Blanca. Monjitas 865.

LIQUIDAMOS CAMISAS 3. CALzón 2.80. Corpiños 2.90. Enaguas 4.80. Delantales 2.40. Monjitas 865.

OCASION. SABANAS 8.80. FUNdas almohada 2.10. Almohadón 2.60. Frazadas 9.00. Fábrica. Monjitas 865.

ROPITA GUAGUA. CAMISIT
1.20, Pañales 1.40, Mantillas 2.6
Paletocitos 1.70. Fábrica Ro
Blanca.

BLUSAS NANZU 4.50. GASA 5.6
Velo 7. Cambray 8. Grandes de
cuentos. Monjitas 865.

COLEGIALES. INMENSO SURT
do delantales, todas edades, enco
trarán al 8 por ciento. Gran F
brica. Monjitas 865.

¡AJUARES BAUTIZO! BATAS
pesos, 9, 12. Capas moletón fina
6.00, 8.00. 30. Monjitas 865.

NO EQUIVOCARSE, MONJIT
865 hallará ropa buena, barata
bien hecha. 8 por ciento descue
to.

SURTIDO COMPLETO ROI
blanca señoras, niñitas, guaguit
y niños. Gran Fábrica: Monjit
865. 4164-15-

BARRILES CERVECEROS Y T
bos para ácido carbónico, compr
Artesanos 635. 4104-f-

COMPRO TARROS VACIOS D
aceite linaza, desde uno. Natan
No. 418.

CONEJOS ANGORA. — SE N
cesita un par. Ofertas a 'Galgo
LA NACION. 4096-15

GALGO RUSO. — NECESITAS
Ofertas a 'Galgo", LA NACION.
4095-17

GRAN DEPOSITO DE TODA
clases de queso, mantequilla y ch
qui. Especialidad en quesos
cabra. Existencia permanente
precios sin competencia. Andr
Bello 720. Frente a la Vega Ce
tral. 4147-F-

HUESOS DE TODAS CLASE
compro, pagando los mejores pr
cios. Gálvez 1737. 3593-f-

LA UNIVERSAL, FABRICA D
artefactos de hierro y hojalata. T
nas de baño americanas y ordin
rias, lavaplatos, botaguas, bañ
lluvias, tubos, calentadores a leñ
Oficina de ventas. Casa Andr
Dubois, Santo Domingo 1077.

TAPAS EXCUSADOS SENCILL
y dobles, precios bajos. Casa A
drés Dubois, Santo Domingo 10

ESTANQUE DE 400 LITROS, FI
rro grueso, vende de ocasión. Ca
Andrés Dubois, Santo Domin
1077.

VENTILADORES AUTOMATA
realiza una partida. Casa Andr
Dubois, Santo Domingo 1077.

VENDO ARMAS, BALAS, CART
chos y chapas yales. San Die
93. 4152-F-

VINO AÑEJO DE LA VIÑA S
Agustín, Itata. Absolutamente p
ro, de 5 años. Especiales para m
sas, enfermos, tónicos y usos m
dicinales. Depósito de la Vi
Puente 832 frente al Mercado.
4153-F-

¡OJO! PETROGRAD SE TRASL
dó provisoriamente a su sucur
London, San Diego 317, por el e
sanche de su local, Delicias 847.

¡OJO! PETROGRAD SIGUE RE
lizando todas sus mercaderías
la sucursal, London, San Die
No. 317.

¡OJO! REALIZACION CAMIS
pecheras, cuellos, puños y co
ras, London, San Diego 317 .

¡OJO! REALIZACION SUSPE
sores ,ligas seda, repuesto para s
pensores, y corbatas, London, S
Diego 317.

¡OJO! REALIZACION CAMIS
tas, calzoncillos, toallas y servil
tas, London, San Diego 317.

¡OJO! REALIZACION RO
blanca para señoras, camisas, c
zones, corpiños y enaguas.

¡OJO! REALIZACION CALCE
nes, medias, peinetas, jabón, Lo
don, San Diego 317.

¡OJO! REALIZACION GRAN S
tido botones para trajes de se
ras y caballeros, London, San D
go 317.

¡OJO! REALIZACION ENCAJ
bordados y velos para la cara,
cabeza, London, San Diego 317.

¡OJO! REALIZACION JUGU
tes, antifaces y máscaras espec
les para el Carnaval, London, S
Diego 317.

¡OJO! REALIZACION PAÑUEL
cintas, escobillas, espejos, etc.,
London, San Diego 317. f-

PESOS, CUATROS Y CHAUCH
0,5 se paga el mejor precio. S
Antonio 18. 3927-m-

¡SALDOS! ENAGUAS DE GA
con encajes finos y con basta.
lor, 14.50, cada una, ahora, a 10.
"Casa del Abuelo", Ahumada 2

¡SALDOS! BLUSAS DE COL
en velo de hilo, valor, 15.50
da una; ahora, a 10.00. "Casa
Abuelo". Ahumada 233.

¡SALDOS! BLUSAS BLANC
en batistas finas, adornadas c
encajes finos, valor, 16.00 cada u
ahora, a 10.50. "Casa del Abuel
Ahumada 233.

¡SALDOS! ENAGUAS DE RI
lienzo, con aplicaciones bordada
con encajes, valor, 17.50 cada u
ahora, a 12.00. "Casa del Abuel
Ahumada 233.

¡SALDOS! BLUSAS DE VELO
hilo, en blanco y en negro, va
16.50 cada una; ahora, a 11.0
"Casa del Abuelo". Ahumada 2

¡SALDOS! BLUSAS BLANCAS
velo de hilo, adornadas con en
jes Irlanda, valor, 17.00 cada u
cada una, ahora, a 13.00. "Casa
Abuelo". Ahumada 233.

¡SALDOS! ENAGUAS DE LIEN
extra, adornados con bordados
finos, valor, 19.50 cada uno; ah
a 14.00. "Casa del Abuelo". A
mada 233.

¡SALDOS! BLUSAS BLANCAS
velo fino, bordadas, valor, 18.
ahora, a 13.00. "Casa del Abue
Ahumada 233.

¡SALDOS! BLUSAS BLANCAS
velo inglés, bordadas a mano,
lor, 24.50 cada una, ahora, a 17
"Casa del Abuelo". Ahumada 2

¡SALDOS! ENAGUAS EN LIEN
especial, adornadas con borda
y recortes, muy finos, valor, 22
cada una: ahora, a 16.00. "Ca
Abuelo". Ahumada 233.

¡SALDOS! BLUSAS DE
bordadas a mano, valor, 34
una; ahora, a 24.00 "Casa del A
lo, Ahumada 233.

¡SALDOS! ENAGUAS EN LIE
muy fino, adornadas con borda
recortes y cintas, valor, 25.00
da una; ahora, a 18.00. "Casa
Abuelo", Ahumada 233.

COMPRA VENTAS VARIAS

¡SALDOS! VESTIDITOS BORDADOS para niñitas, con 50 o|o de rebaja. "Casa del Abuelo". Ahumada 233.

¡SALDOS! BOTONES DE NACAR, a la mitad de su valor. "Casa del Abuelo". Ahumada 233.

¡SALDOS! 5,000 RETAZOS DE encajes, y 6,000 retazos de tiras bordadas con 50 o|o menos del costo. "Casa del Abuelo". Ahumada 233.

CARBON DE ESPINO COMPRO mil sacos, indicar precios. También leña de monte. Casilla 467.

JABON EN PANES PARA ASEO tarros lecheros, también para pisos véndese barato, casilla 467. 4142-f-15

SERPENTINAS POR MAYOR Y menor. Delicias 2288, casi esquina República. 4140-f-15

SASTRERIA E. DINTRANT. RECÍBENSE hechuras. Telas inglesas. San Antonio 142. 10-Marzo

SE VENDEN TRES VIDRIERAS 2 grandes y una chica, propia para guardar libros o para cigarrería completamente nuevas, verlas, calle Blas Cañas 477. 4094-15-f

¡SALDOS! BABEROS DE PIQUE con bordados, valor, 3.50, 3.00 y 2.50 cada uno, se liquidarán al precio único de 1.00 cada uno. "Casa del Abuelo". Ahumada 233.

¡SALDOS! TOALLAS FELPA grandes, valor, 3.50 cada una, ahora, a 2.00. "Casa del Abuelo". — Ahumada 233.

¡SALDOS! BLUSAS BLANCAS, EN gasa una, con faldón adornadas, valor, 9.50 cada una, ahora, a 7.00. "Casa del Abuelo". Ahumada 233.

¡SALDOS! BLUSAS NEGRAS DE mansouk, con encajes y con calados, valor, 12.00 y 10.50 cada una; ahora, a 8.00 y 7.00 "Casa del Abuelo". Ahumada 233.

¡SALDOS! ENAGUAS DE GASA con encajes finos, valor, 11.50 cada una, ahora, a 8.00. Casa del Abuelo, Ahumada 233.

¡SALDOS! BLUSAS BLANCAS, EN gasa. Lindo estilo, valor, 10.50 cada una; ahora, a 7.50 "Casa del Abuelo". Ahumada 233.

¡SALDOS! BLUSAS BLANCAS EN velo en crepé, de hilo, con caladito, valor, 12.00, cada una, ahora a 8.00. "Casa del Abuelo". Ahumada 233.

¡SALDOS! ENAGUAS DE GASA con encajes anchos finos, valor 13.50, cada uno, ahora, a 9.00. "Casa del Abuelo", Ahumada 233.

¡SALDOS! BLUSAS BLANCAS, DE velo fino, con bordados en colores valor, 13.50 cada uno, ahora, a 8.50. "Casa del Abuelo". Ahumada 233.

¡SALDOS! BLUSAS BLANCAS EN gasa de hilo, con bordados, valor, 14.50, cada una, ahora, a 9.00. "Casa del Abuelo", Ahumada 233.

ZAPATERIA RAMON MARCHANT, Compañía 1073. Gran realización por cambio de local. 4154-F-21

PUENTE 590, SASTRERIA PROGRESO. Gran surtido cortes pantalones. Recibe hechuras.

PUENTE 590, SASTRERIA PROGRESO. Surtido casimires negros, azules y de colores.

PUENTE 590, SASTRERIA PROGRESO. Frente la torre la Bomba. 4144-F-15

VENDO O ARRIENDO BILLAR completo, de ocasión. Verlo: Zazié 2099. 4145-F-16

COMPRA VENTAS DE PROPIEDADES

COMPRO CASA, PRECIO COMERCIAL, $ 40,000 al contado, Casilla 5505, J. C. 4107-f-16

REGALO CASA QUINTA SAN Bernardo, carro puerta, parrón, corredor, 9 piezas, gran arboleda, 20 x 130, pagadera: $ 6,000 contado, $ 200 mensuales. Prat 1570. Santiago. 4112-16-f

$ 15,000 C|U VENDO DOS CASAS recién concluídas, buenas habitaciones, sitio plantado y gran canal al fondo. Andes 3711. 4160-16-f

FERIA PROPIEDADES, BANDERA 78, oficina 24, ofrece vender las siguientes:

$ 400,000 FUNDO TALCA, 460 cuadras, facilidades de pago.

$ 185,000 CHACRA EN SANTIAGO, 30 cuadras planas, agua propia, suelo primer orden. Casas, etc., facilidades de pago.

$ 100,000 CHACRA EN BUIN, 29 hectáreas, gran renta, facilidades de pago.

$ 45,000 CHACRA 20 CUADRAS, casas habitación y para inquilinos, producción comprobada, 18,000 pesos anuales líquidos. Zona Central, 1 y media hora Santiago.

$ 20,000 CHACRITA 8 CUADRAS planas, regadas. Casas, producción líquida, comprobada 8,000 pesos anuales, 2 y media horas Santiago.

PERMUTASE DOS CHACRAS valor 50,000 y 27,000 pesos respectivamente, por propiedad en Santiago de menor valor, y saldo al contado, Feria Propiedades, Bandera 78, oficina 24.

EXCELENTE NEGOCIO PARA capitalistas con 30,000 pesos al contado, 53,000 pesos en propiedades o créditos y el reconocimiento de deuda, 47,000 largo plazo; se permuta extensa y linda propiedad con frente a tres calles, edificada de casitas todas, una cuadra a una calle y 20 metros en casas a las otras dos calles. Barrio muy comercial, carro a la puerta, valor de tasación, 219,000 pesos.

VENDESE LAS SIGUIENTES casas. Quintas chalet, con facilidades de pago.

$ 100,000 UNA Y MEDIA MANZANA de casitas de renta, barrio comercial, carro a la puerta.

$ 80,000 CITE DE RENTA, TRES cuadras Alameda.

$ 70,000 CASA EXTENSA, CATEDRAL, facilidades de pago.

$ 50,000 CASAS EN CHACABUCO y Maestranza, reconocen deuda.

$ 45,000 GRUPO TRES CASAS cal y ladrillo, cerca estación central.

$ 40,000 CHALET ÑUÑOA, CASAS de renta en Santa Rosa, produce 14 por ciento.

$ 25,000 CITE DE RENTA MARTÍNEZ de Rosas, Casa extensa, Avenida Inglaterra.

$ 20,000 CASA MOLINA, TRES cuadras, Alameda, facilidades de pago.

$ 18,000 PRODUCTIVO CHALET Ñuñoa, linda casa en Bascuñán Guerrero, y otra Cueto.

$ 15,000 CASAS EN LAS SIGUIENTES calles, Franklin, Cuevas, Arica

$ 12,000 SAN BERNARDO, AVENIDA Salto, Cisterna.

$ 10,000 AVENIDA CASTAÑO, Cuevas, Rogelio Ugarte.

$ 9,000 BARROS ARANA, SAN San Bernardo, Ñuñoa.

$ 8,000 CHALET QUINTA Y CASAS en San Bernardo, y Lo Cisterna.

$ 7,500 CASAS 4, PIEZAS CAL Y ladrillo, servidumbre, una cuadra Matta.

$ 6,000 CASAS, ÑUÑOA, GERMAN Riesco, Mapocho, Navia, Cisterna.

$ 5,000 CASA DOS PIEZAS, COCINA cal y ladrillo, terreno donde edificar, vendo en 2,000 pesos al contado, saldo facilidades.

$ 4,000 CASA QUINTA POBLACIÓN San Román, Lo Cisterna, 3 cuadras, carro.

$ 4,000 CASA CALLE MENDOZA 4 piezas, sitio plantado.

COMPRA-VENTA DE PROPIEDADES por cuenta propia y agena, efectúa la Feria Propiedades, Bandera 78, oficina 24. Somodeville y Cía.

CAPITALISTA, LA FERIA DE Propiedades, fundada desde 1896, coloca dinero en hipotecas, cuenta con reputados abogados para el estudio de títulos, y responde de las operaciones que se efectúan obligándose a los cobros, sin gravamen alguno para los capitalistas. Bandera 78, Oficina 24.

DIVERSOS

AGENCIA DE "LA NACION". Portal Edwards 2748, recibe avisos hasta las 9.30 P. M.

AGENCIA DE "LA NACION" SAN Diego 1188. Se reciben avisos hasta las 9.30 P. M.

DIENTES OBSCUROS, TRATAMIENTO eficaz. Dentista, Moneda No. 1037. f-26

GRAN SASTRERIA, AHUMADA 23, avisamos a los socios de nuestros clubs, que han salido favorecidos los siguientes: Club O. cuota 19, el número 24; club P., id., 10, el número 27; Club 2, en formación, cuota semanal, $ 7; con derecho a $ 160. — Femenía y Cía. 4137-f-15

LA VIRGEN DE MONSERRAT, San Diego 23. Ofrece a precios sin competencia almohadas, almohadones, colchones, cojines, catres, campaña, sommiers, sobrecamas, lanas en rama, fibras textiles para rellenos. Refacciones de colchones, sobrecamas. Precios reducidos para entidades benéficas y obras meritorias. 3916-15-f

NACIONALES, EXTRANJEROS: ofrécese la Oficina de Informaciones Generales para la compra-venta de negocios, industrias, gestiones administrativas, negociaciones mineras y representaciones en general. Carlos Alduante Bascuñán, Compañía 1264, Casilla 773. 4111-17-f

SOCIO CON 5,000 A 10,000 PESOS para impulsar empresa establecida, asegurándole renta mínima mensual 500 pesos. Casilla 3531. 4168-15-f

HOTELES Y PENSIONES

ARTESANOS 999, FRENTE INSTITUTO Higiene, piezas amobladas, calle, con excelente pensión 4 platos, café, baño 80 de mesa con vino 55. 4102-f-16

ARRIENDO PIEZAS CON PENSIÓN, doy pensión mesa. García Reyes 54. Marzo 6

CABALLERO O MATRIMONIO sólo arriendo buena pieza pensión. Matucana 34 altos. 4175-15-f

CASA RESPETABLE ARRIENDA piezas amobladas balcón calle con pensión. Santo Domingo 1150. Marzo 6

FAMILIA OFRECE BUENA pieza calle, con pensión. Recoleta 287. 4161-15-F

IMPERIAL MEUBLE. CASA RESIDENCIAL para pasajeros. Lujosos dormitorios. Moneda 977, esquina Ahumada. 3890-m-4

LINDA PIEZA ARRIENDASE pensión extranjera. Rosas 1130. 4143-f-16

70 PIEZA CON MUEBLE Y PENSIÓN. San Ignacio 452. 4138-f-15

INSTRUCCION

CURSOS INGLESES ESPECIALES de tres meses para cuatro personas. Empiezan el 16 de Febrero. Enseñanza y pronunciación perfecta adquisición rápida del idioma. Profesor londinense, 535 Teatinos 535, Casilla 3621. 4074-f-17

CONTADOR PREPARO EN UN mes. Profesor Villarroel. Moneda No. 1118. 3352-f-15

CONTABILIDAD, ARITMETICA Comercial, castellano, redacción mercantil, francés, inglés, taquigrafía, escritura máquina, legislación, moral, caligrafía, enséñase por $ 30 y $ 17.50 mensuales, según curso, todos los ramos. Instituto Mercantil, Bandera 287. Clases todo el año. También cursos especiales para señoritas. f-17

CONTABILIDADES, BALANCES, arbitrajes, liquidaciones sociedades, efectúa Mena, Bandera 287.

CURSOS INDIVIDUALES, 1.o A 6.o años, antiguos y concéntricos; excelente profesorado. Instituto Mercantil, Bandera 287. f-17

ENGLISH AN SPANISH TRANSLATIONS. Correspondence, etc. Intérprete, 535 Teatinos Street 535. 4029-f-17

ENGLISH TAUGHT QUICKLY and thoroughly by London Professor. Perfect pronunciation. Spanish spoken fluently. —Londoner. 535 Teatinos 535. 3986-16-f.

EXAMENES UNIVERSITARIOS: preparamos. Numerosos certificados, aprobación. Instituto Mercantil, Bandera 287. Teléfono Inglés 273, esquina Huérfanos. f-17

¡INGLES! FRANCES! COMERCIO! Matrícula: San Diego 645, para barrios, Independencia, estación Alameda, etc. Nuevos cursos completos, facilidades pago a usted más convenga: "The Dent's School of Languages". 4169-15-f

INGLES, CONTABILIDAD, ARITMÉTICA, 16, inauguración clases nocturnas, 9 y media 10 y media, por $ 5, mensuales. Matrícula abierta, Instituto Zanelli, Bandera 84. 4118-15-f

INVENTARIOS REVISIONES LIBROS, contabilidades atrasadas, arregla Mena, Bandera 287.

INGLES! PROFESOR LONDINENSE con espléndidas referencias, da clases particulares a domicilio y en sus oficinas (muy centrales). Enseñanza rápida, práctica, teórica. Idioma dominado en corto tiempo. Pronunciación perfecta. Traducciones. Correspondencia. Conversaciones. Literatura. Preparación para los negocios, viajes. Repasos exámenes. Exito. Londoner, 535 Teatinos 535. 4028-f-17

LICEO LA ILUSTRACION. — Av. Vicuña Mackenna 569. Kindergarten, niñitos y niñitas. Preparatorias y humanidades. Profesorado titulado. Externas y medio pupilas. Está abierta la matrícula. — La Directora. 15-m.

LICEO CHILENO, PLAZA YUNGAY. Matrícula abierta. Internado. Externado. medio pupilaje. Exámenes válidos en el mismo establecimiento ante la comisión universitaria. Laura y Hortensia Vargas. 4041-f-25

NOVELAS, MANUALES INDUSTRIALES, diccionarios, libros de estudio, compro. San Diego 371. 3932-f-15

OFRECESE JOVENES Y SEÑORITAS preparados en comercio, contabilidad, idiomas, escritura máquina, taquigrafía, moral, para Santiago o provincias. Instituto Mercantil Bandera 287.

SECCION NIÑAS, MONEDA 1118, sección Hombres. — Bandera 84. Humanidades, $ 10 mensuales. Comercio, $ 5; matrícula abierta, curso de vacaciones y curso anual. Instituto Zanelli. 4119-15-f

THE BERLITZ SCHOOL OF LANGUAGES, Ahumada 35, única autorizada para usar este nombre en Chile (no tiene sucursal en Santiago). Aprendizaje rápido de idiomas, sistemas modernos y muy práctico. Prepara exámenes en idiomas y matemáticas. Tiene secciones anexas para el estudio de contabilidad, taquigrafía, sistema Unido y Pitman. Trigonometría (Matemáticas Superiores).

VICTOR MENA VELASQUEZ, PERITO mercantil Estado. Graduado 1902, Bandera 287. Teléfono Inglés N.o 273.

Se RECIBEN los
AVISOS en nuestra
Imprenta y en nuestras AGENCIAS del
Portal EDWARDS y
SAN DIEGO 1188,
hoy día de 10 a 12
de la mañana y de
2 a 6 en la tarde.

MAQUINARIAS E INDUTRIAS

MOTORES FIJOS, 10, y 6 HP. con calderos tubulares, vende: Estado 63. C. Acuña.

EJES PARA PARTIR MADERA, vende: Estado 63. C. Acuña.

TUPI FIERRO CON ACCESORIOS vende Estado 63. C. Acuña.

BANCOS FIERRO PARA ESMERIL o sierras, vende: Estado 63. — C. Acuña.

PUNTAS ACERO PARA ARADOS costados y gualetas, vende, Estado 63. — C. Acuña.

BOMBA TRASVASIJADORA, vende. Estado 63. — C. Acuña.

PRENSA A PALANCA PARA hacer ladrillos composición, vende, Estado 63. — C. Acuña.

MAGNETO "BOSCH", UN CILINDRO, vende. Estado 63, C. Acuña.

MARMOLERIA CEPPI. — EJECUTA toda clase de trabajos en mármoles. Gran surtido de mármoles de color. Precios módicos. Castro 78. Casilla 1263. 4088-15-f

MOTOR HORIZONTAL DE 3 HP. a vapor, compro, Castro 78. Casilla 1263.

PRENSA HIDRAULICA DE 150 atmósferas, para ladrillos, compro, Castro 78. Casilla 1263. 15-F

MEDICINA

ALIMENTO "ESTRELLA" ESPECIAL para niños, personas enfermas, débiles, convalecientes y ancianos, reconocido el mejor de sus similares nacionales y extranjeros con espléndidos resultados. 4113-15-f

BOTICA BOSTON. BANDERA 801 esquina San Pablo. 16-F

BROMOQUININA. CAJA $ 1.10. 16-F

AMARGO SULFUROSO $ 6.90. 16-F

NOVARSENOBENZOL BILLON serie completa $ 28.50. 16-F

POLVOS PIVER Y ROGER GALLET a precios reducidos. 16-F

BOTICA BOSTON, BANDERA No. 801. 16-F

"STHENOSINA", ANTI-NEURASTÉNICO, reconstituyente, nutritivo, indispensable para los enfermos. Carmen 766. f-20

"SOBERANAS", QUITAN INSTANTÁNEAMENTE dolores cabeza, neuralgias, muelas, influenza. Carmen 766. f-20

"ANTIGONOCOCICO", CURA BLENORRAGIA, gonorrea, leucorreas, ardor orina, purgación. Carmen 766. f-20

¿ESTA ENFERMO? TOME INMEDIATAMENTE Jarabe Dr. Henry. Sanará. Carmen 766. f-20

DENTISTA: CARMEN 766, EXTRACCIONES indoloras, trabajos elegantes, rapidez, facilidades pagos. f-20

NEURASTENIA SEXUAL. ENVIE treinta pesos, doctor A. Dargaux, casilla 3135, recibirá poderoso medicamento nuevo curar impotencia. 4057-f-15

NERVIOSOS, NEURASTENICOS. Cansancio cerebral, impotencia. Su gran remedio "Cerebrol", llegó, Daube y Cía. y Boticas surtidas. 21-F

PIORREA ALVEOLAR (DIENTES flojos). Curación segura con "Creosolina". Moneda 1037. f-26

MUEBLES Y VARIOS

AMOBLADO MODERNO USADO vendo barato. Arturo Prat 353.

COMPRO MUEBLES, ALFOMBRAS, espejos, piano, dormitorio, comedor y muebles sueltos, pago muy bien, al contado. Santo Domingo 2222 4018-f-15

FABRICA DE MUEBLES LA NACIONAL. Hacemos dormitorios de uno, dos y tres cuerpos; dormitouno, dos y tres cuerpos, dormitoble americano, escritorios de roble americano. Muebles en todos los estilos, precios muy convenientes. Damos facilidades de pago. Purísima 283. f-29

FRASCOS, ALCUZAS, TUBOS Y mechas para toda lámpara. Quemadores. Almacén Concepción, San Diego 991. 4177-17-f

MUEBLES FINOS CON MADERAS nacionales y extranjeras listos para entregar y se hacen según modelo. Precios de fábrica. La London, Arturo Prat 353.

MAQUINA ESCRIBIR "ROYAL" perfecto estado, vendo, Agustinas No. 1320. f-24

SE NECESITAN DOS EMPLEADOS que sean entendidos en carpintería, con buenas recomendaciones. Presentarse al Circo Strong Man. 4084-F-15

VENDO AMOBLADO SALON, 130; otro, antesala, $ 80; alfombrado, 50; dos boules, $ 40; mesa mármol, $ 30; escritorio, $ 30; estante, $ 45; sofá, 25; dos sillones, 25; guardarropas, $ 45; peinador, con espejo, $ 26; cómodas, 30; catres, $ 40; colchones, $ 50; aparador, 40; trinches, 25. Salas 222. 16-f

VENDO UNA MESA COMEDOR de 1.70 x 1.08, una cocina económica, una mesa chica, seis sillas, un pizarrón y un catre de campaña, Vicuña Mackenna 832. 4101-f-15

PIANO ALEMAN MARCA WAGNER, en perfecto estado, se vende. Maipú 790.

OBJETOS PERDIDOS

HABIENDOSE EXTRAVIADO EL título No. 326 de la Compañía Minera Disputada de Las Condes, perteneciente al señor F. Berckenstaedt por 300 acciones. Se da el presente aviso en conformidad a la ley. 4106-f-16

OCUPACIONES

NIÑERA CON RECOMENDACIONES, necesito urgentemente. Cueto 741. 4152-F-16

ADMINISTRADOR.— SE SOLICITA un contratista para la explotación, por su cuenta, de la cantina y cocina del Club Radical, 10.a Comuna, quien hará las veces de Administrador. Antecedentes en el local del Club, San Diego 1749, de 6 a 8 P. M. Las propuestas se abrirán el 1.o de Marzo del presente año.—El Directorio. 4102-f-16

COSTURERAS COMPETENTES necesita fábrica ropa blanca. Santo Domingo 140. 4167-16-f

CARPINTEROS MUEBLISTAS encontrarán trabajo en Copiapó No. 333. 18-F

CARPINTERO MUEBLISTA COMPETENTE, necesitamos. Avenida Condell 21. Providencia. 4162-16-F

CARPINTEROS MUEBLISTAS buenos, necesito. Unión Americana 338. 4173-16-f

CARPINTEROS MUEBLISTAS, necesitamos. Trabajo permanente. Pagamos los mejores jornales. Talleres completamente modernos. Maestranza 755. 4070-f-17

EMPLEADA FORMAL PARA los quehaceres de casa necesito, Bellavista 420. 4109-15-f

ENCUADERNADOR COMPETENTE y que entienda bien el trabajo, con recomendaciones y sin vicios, necesita la Imprenta Americana, Curicó, Casilla 192. Navarro y Cía. f-18

JOVEN PARA MOZO CON RECOMENDACIONES necesito. Estado 46, cuarto piso. Oficina N.o 44. 4141-f-15

JORNALEROS FORMALES prácticos en descarga de carros del ferrocarril, se necesitan, desvío Besa, San Borja 239.

MUEBLISTAS GOTICOS, OFICIALES adelantados necesito. Arturo Prat 353. 417-15-f

MOZO COMPETENTE EN ABARROTES y para todo trabajo. Con recomendaciones. Necesita el desvío Besa. San Borja 239. 4166-16-f

MUY BUENOS OPERARIOS DE obra grande necesito. Estado 120. 4059-f-16

NECESITO HOJALATERO COMPETENTE, Alonso Ovalle 1133. 4114-16-f

NECESITO UN JARDINERO DE profesión para una quinta grande bien regada y plantada en Valparaíso. Dirigir cartas con amplios informes y detalles a Casilla N.o 367, Valparaíso. f-15

SE NECESITA BUEN TORNERO mecánico. Fábrica de Cerveza. Providencia, Carro N.o 27. 4148-F-17

SERVIDUMBRE LA MEJOR, DE Santiago, Pídala. Bandera 339. No equivocarse. 4135-f-15

TORNERO PARA FABRICA DE muebles necesitamos, Copiapó 333. 4105-f-18

PROFESIONES E INDUSTRIAS

ANA MICHAND CH., MODISTA confecciona trajes a precios módicos, Bulnes 38. 15-F

DENTISTA, MONEDA 1037. TAPADURAS con porcelana, imitación perfecta. f-26

EMPRESA DE SERVICIOS MULTIPLES. La Preferida, Vacuum Cleaner. Aseos de casas, limpia y lavados de alfombras, encerados de pisos, mecánica, gasfitería y electricidad. Manuel Rodríguez 1012. Teléfono Inglés 5169. 4155-F-16

HAGO CONSTRUCCIONES, REPARACIONES, demoliciones edificios, especialidad estucos, albañilería, carpintería. Maestranza 190. 4165-15-F

HIGIENICA VACUUM CLEA
limpia, lava, guarda
peles, muebles. Maestran
Huérfanos 825. Teléfo
Elena 140. 41

JUICIOS CRIMINALES Y
les atiende durante el fer
abogado Jaramillo Artea
cipa fondos. Consultas
Estado 91, tercer piso, o
41

MODAS, CONFECCIONES
señoras en sastrería, y
Deshilados. Maestranza 2

PIANOS AFINA, COMPO
sonalmente Osorio. Huér
Teléfono Inglés 1495.

PROPIETARIOS; SE
hermosos chalet m
atienden trabajos fuer
go. Consultar precios

THE AMERICAN VACU
ner. Limpia y lava toda
alfombras. Purísima 21
2337.

ZURCIDOS INVISIBLES,
cialidad virar trajes
ros, transformaciones,
1158.

ZURCIDOS INVISIBLES,
ternos, sobretodos, trans
nes, Arturo Prat 16.

ZURCIDOS INVISIBLES
cialidad virar trajes cab
limpian y transforman
Maestranza 285.

PRESTAMOS DINE

$ 600 CEDO POR $ 500,
gará juez árbitro, Mar
Cedo $ 1,500 por $ 1,0
hipotecario, valor $ 8,0
No. 419.

PROPUESTAS

DIRECCION GENERAL
Obras Públicas.—Postérga
ta el 16 del presente a las 1
la apertura de las propues
didas para la construcción
obras de embalse de las
del Planchón, ubicadas en
vincia de Curicó. Las prop
se abrirán en la Dirección G
Bases y antecedentes pueden
sultarse en la Inspección G
de Regadío, Bandera 46.—
go, 9 de Febrero de 1920.—
cretario General.

DIRECCION . GENERAL
Obras Públicas.— Se piden
puestas públicas para eje
obras de aducción para
tecimiento de agua potable
Felipe, Los Andes y pob
intermedias y . ra el su
de los materiales necesarios
propuestas se abrirán el 1
yo próximo, a las 15 horas
Inspección General de E
oficina, en que los interesa
den consultar las bases
ción y los diversos an
del proyecto.—El Secreta
ral.—Santiago, 9 de Febr
1920.

MUNICIPALIDAD DE CONCE
ción. — Propuestas.— De confor
midad con lo acordado por la
Municipalidad en sesión de
presente mes, se piden propu
por 110,000 kilos pasto alf
primer corte; por 200,000
pasto alfalfa de 2.o corte, y
kilos de afrecho, para forr
ganado de la Policía de Asea
diciones pueden consultarse
mente en la Oficina del jefe
cha policía, en el Palacio Co
rial. Las propuestas se abri
la Sala de la Alcaldía a las
ras (3 P. M.), del día 17 de
ro próximo, ante la Junta
caldes y los interesados q
curran. — Concepción, 2
ro de 1920. — El Secreta

BOMBAS

11.a COMPAGNIA DI PO
Pompa Italia. — D'ordine
re cito alla sezione gallo a
alla sezione pompa, ad e
per Domenica 15 del corre
ore 9 del mattino. Riunione
Ersiglia; uniforme con p
bianchi. — Aiutante.

11.a COMPAGNIA DI PO
Pompa Italia.—D'ordina
cito alla compagnia ad e
per Domenica 15 del corre
ore 9 del mattino. Riunio
Ercilla; uniforme con p
bianchi.—L'Aiutante.

FOLLETIN (13)

MARCELA

Por Augusto Maquet

Examinó detenidamente y con cierta desconfianza ese sobre cuadrado con las señas escritas en gruesas letras. Se abrió al fin, aquella carta compuesta de tres pliegos concienzudos; estaba firmada por Mateo Cornevin.

No fué sin emoción como el anciano entregó el papel a Marcela para que ella lo leyese, y no fué sin interés cómo la joven y el escéptico Beltrán se enteraron del contenido.

"Soy, en efecto, señor capitán, ese Cornevin que usted conoció durante su permanencia en París en 1740. Usted no ha olvidado mi nombre; yo he oído pronunciar el suyo muchas veces, y siempre después de una batalla o de una herida gloriosa, ganada o recibida por aquel amable compañero de los días buenos que me fueron dados vivir."

El anciano Gilberto bajó la cabeza, y sus hijos se tocaron con el codo afectando elogiar con énfasis el preámbulo de la carta, a fin de dar tiempo al marino de reponerse de la emoción despertada por los recuerdos del pasado.

"Esa casa de la calle de Clery en donde vivíamos—continuó leyendo Marcela,—esa vieja mansión de la Imagen de Nuestra Señora de Clery, en donde nos conocimos al venir respectivamente de nuestra provincia, miraba, ya lo recordará usted, a la plaza de la Villa Nueva y por allí dimos largos y buenos paseos después de la comida, que siempre era excelente, pues nuestra patrona se preocupaba de su casa y nos cuidaba bien. Tal vez no se ha olvidado usted de esa patrona que unas veces prefería al guardia marina y otras al pasante de abogado: ¡tal vez no la ha olvidado usted! Ese barrio empieza a cambiar mucho; he comprado en él una casa, a pocos pasos de la antigua que habitamos, y a la que miro muchas veces cuando vuelvo del Palacio de Justicia con el espíritu fatigado, y busco en el pasado distracciones. Pienso entonces involuntariamente en usted, en nuestros días de ociosidad, en las excursiones que realizábamos en las afueras, en las huertas, de donde veníamos luego cargados de fresas para ofrecerlas a nuestra patrona. Recién el año pasado se cambiaron las ventanas de nuestra antigua casa, y ví salir en un carro de un revendedor el pequeño balcón de hierro, en forma de canasto, dede el cual le saludaba a usted.

"Señor capitán, hace varios años que no oyendo ya hablar de usted, pensé que había usted tomado su retiro, así como me preparo yo a tomar el mío, relativo o absoluto, como Dios quiera. A no ser por el recuerdo, que de mi parte es imperecedero, yo había renunciado a la esperanza de ponerme en comunicación con usted en este mundo, cuando el otro día, su nombre, que sonó bruscamente en mi oído, me hizo saber que vivía usted y en dónde residía."

—¡Le han hablado de mí!—exclamó el conde;—¿quién será?

"Una persona vino a consultarme sobre un asunto llevado por ella ante la Gran Cámara del Parlamento de París; esta persona dijo llamarse el caballero de Estrigny y pretende reivindicar la posesión de algunos bienes que usted detiene en la provincia de Forez. Me consultó sobre el asunto y me pidió que lo defendiera... de ese modo, estimado señor capitán, tuve noticias de usted, supe con mucha alegría que vivía y lamenté la desgracia que le amenaza. Como he trabajado mucho desde que no nos hemos visto y he aprovechado el tiempo, han dado en decir que soy un abogado regular, y por esto numerosas personas vienen a consultarme, y entre esas ha figurado ese caballero de Estrigny..."

Beltrán fastidiado con la repetición de ese nombre amenazador, dijo:

—Ya verán ustedes, al fin de cuentas, que tendremos el disgusto de tener en contra nuestra a Mateo Cornevin. Estrigny debe haberle confiado ya su asunto.

"No lo ocultaré—prosiguió Marcela su lectura,—que, desde las primeras palabras, fuí seducido por la urbanidad y gran inteligencia de mi nuevo cliente."

—¿Lo ven ustedes? ¡Dice ya mi nuevo cliente!

"Pero en cuanto pronunció el nombre de usted, y me convencí por otros informes que se trataba de usted, resolví interiormente que yo no contribuiría en modo alguno a la ruina ni a la desgracia de un antiguo amigo, aun cuando éste hubiera olvidado mi nombre. Rehusé, por lo tanto, mi concurso al caballero de Estrigny."

Al llegar a este punto de la carta, el conde Gilberto y Marcela dieron señales de inmensa alegría, y Beltrán exclamó:

—¡Qué hombre de bien! Y observa, padre, que siempre te dice, señor capitán, y nunca te llama señor conde; es uno de los nuestros, un sabio.

—¡Oh, un sabio!—manifestó el conde.— ¡Mateo Cornevin, un sabio!

El buen anciano lo seguía viendo con los ojos de cuarenta años atrás.

Durante esta interrupción, Marcela seguía leyendo con la vista las líneas de la segunda página, y su frente se nubló.

—¿Qué pasa, hija mía?—le preguntó el viejo marino advirtiendo su inquietud.

Marcela continuó leyendo:

"Sin manifestar mis motivos verdaderos al caballero de Estrigny, pretexté mi edad, mi cansancio, y le recomendé a mi colega Polverel, un excelente abogado de Burdeos, residente ahora en París; un talento. En cuanto a usted, le aconsejo que tome a Treillard, que considero superior a Polverel, y aún creo conveniente señalarle a Target, si es que tiene usted interés en defender su propiedad, pues el pleito se presenta más ventajoso para el demandante que para el poseedor.

"Pienso, señor capitán, que no vacilará usted en hacer el viaje a París para sostener esta lucha. Según las jurisdicciones, la costumbre cambia. A distancia los mejores argumentos se enfrían en el camino. Desde Feurs, vuestro procurador cometería errores garrafales, tan grandes como si usted mandara su buque desde el fondo de la bodega, en lugar de estar en la cubierta. Tal vez venga usted, y si así sucede, será para mí una gran alegría, pues podré verle y abrazarle. Es posible, aunque sé que usted se conseva bien, que sus hijos no le permitan afrontar las molestias y fatigas del viaje, y que ellos vengan en lugar de usted. Si así sucede, me será grato aconsejarles si me consideran digno de su confianza.

"Se repite de usted su antiguo amigo y respetuoso servidor,

Mateo Cornevin, abogado.

"Calle de Clery, plaza de la Villa-Nueva, cerca de la imagen de Nuestra Señora de Clery, en París."

En cuanto terminó Marcela la lectura de la carta, el conde Gilberto entusiasmado, expresó su deseo de ir a París. Todo en él renacía. La juventud se reflejaba en sus ojos.

Beltrán y Marcela se miraron. Los dos, en el instante en que la joven leía el párrafo relativo al viaje a París, habían tenido la misma idea. Marcela se sonrojó de placer, ante la idea de realizar ese ensueño; Beltrán también se prometió partir en seguida; pero juzgó que no era prudente exponer al anciano al trastorno de un viaje de ciento veinte leguas.

Hacía un mes que la salud del conde Gilberto no era buena. Sufría de insomnio, de reuma, de una gran exitación nerviosa, y de cuando en cuando le molestaban sus antiguas fiebres. Sin embargo, quería partir, ¿cómo impedírselo? Marcela se encargó de arreglar el asunto. Conocía su ascendiente.

Efectivamente, el Conde escuchó sus observaciones. Confesó que sus fuerzas podían traicionarle en el camino, y consintió, por último, en quedarse en **Las Verdes Hojas**.

—Tu marido—díjole—podrá arreglar nuestro asunto. Además necesita ver en París a los ministros, a sus amigos. Que se vaya. Nos quedaremos los dos, hija mía, en este nido; nosotros hacemos buenas migas— agregó, frotándose las manos.

Esto no se avenía con los deseos de Marcela. Quería mucho a su suegro, lo adoraba; pero ese viaje a París la atraía. ¡Beltrán se iría sin ella! La ocasión no volvería a presentarse. ¡Ver a París!

Cuando Marcela vió que su viaje peligraba, suplicó a Beltrán que le ayudase para persuadir al conde Gilberto.

Se hizo intervenir a un médico célebre en Montbrisson, y el facultativo, puesto al corriente de la situación, prohibió en absoluto el empleo del coche al conde y se lo recetó a Marcela.

El arzobispo, amigo de la familia, que de vez en cuando iba de visita a **Las Verdes Hojas**, se dignó compartir la opinión del médico. Gilberto luchó hasta el último extremo, pero al fin se declaró vencido. La defección de Marcela lo derribó. ¡Se iba a ir! ¡Permanecería alejada de su padre, de su anciano suegro, uno, dos, quizá tres meses! ¡Beltrán se llevaba a su mujer! Quedó mudo, con ganas de echarles en cara su complot, su traición. En vano Marcela le explicó, con argumentos de fuerza que nunca fallan a una mujer que quiere satisfacer un deseo, que le era forzoso no dejar a Beltrán, pues éste la quería poco, y alejado la olvidaría; en vano empleó todas sus seduciones con el anciano, éste siguió abismado en su tristeza.

Puso mala cara a Marcela, y esta lloró muchas veces. El conde lo observó y se ablandó, precipitando él mismo los preparativos de viaje.

Una solución imprevista, arreglada por Beltrán la víspera del viaje, acabó por pacificarlo todo en **Las Verdes Hojas**.

Marcela consintió en dejar al niño con el abuelo. Ante esta concesión, el corazón del anciano se derritió y abrazó cariñosamente a su nuera y a su hijo, con tantos extremos que todo el mundo lloró.

Toda la ternura de Marcela por su suegro se despertó en el momento de la partida; su pena se desahogó en sollozos, y este dolor tal vez hubiera ofendido a Beltrán al no pensar éste que Marcela se separaba de su hijo. Sonriendo a una, acariciando al otro, apretando nerviosamente la mano al tercero, consiguió al fin contentar a todo el mundo. Era difícil, y ninguna otra mujer lo hubiera conseguido.

IX

El vizconde y la vizcondesa de La Blinais abandonaron su propiedad de **Las Verdes Hojas** una hermosa mañana de Julio. Viajaban en su carroza, enorme caja destinada a reemplazar la casa ausente. Toda la nobleza hacía lo mismo cuando viajaba, y desde Luis XIV la forma de los vehículos había cambiado muy poco.

Arrastraban esa masa rodante dos caballos poderosos que se iban alquilando en el camino para un trayecto determinado, siguiendo el uso de los carricoches de Italia. En esa forma, los caballos recorrían
al día doce o quince legu
pre al paso, menos cuand
gaba a un pueblo o a un
pues entonces por espíritu
gullo se obligaba a los
tomar el trote. Por la
dormía en las posadas. De
do se caminaban las cien
leguas en ocho o diez días.

Ese viaje fué para Mar
encanto, una revelación
decirse que ella misma
brió.

Al cabo de veinte legu
cela comprendió que el m
muy grande. Aquellas po
las cuales nunca había
aquel movimiento de gente
da, aquellos cambios con
encantaban. En el fondo d
ma perduraban, sin emba
sonrisas de su suegro y
su hijo. Al principio sin
go, pero pronto fué to
lor y, deseosa de aparece
ante un marido que la
mo a una niña, se ema
atrevió a hablar de lo que
cuando le marido, ag
sus pensamientos filosófico
contestaba, ella pensaba
cuenta y riesgo y sacaba
nes y enseñanzas.

Una de las cosas que
trañaron, la primera que
fué el efecto singular
su belleza en todos los
encontraban.

En su ciudad, en su casa
la era tan conocida, esta
petada, que todos la m
mo ella misma miraba.
sa para saludar, un fran
examen del rostro que
reverencia sin bajar
es lo que habían enseñ
cela, eso era lo que
hecho, lo que creía de
siempre. La única
causó un poco de turb
caballero de Estrigny
turbación pasó rápid
a pesar de sus galant
miraciones, el caballe
volverlas en mucho